內 政 統 計 通 報

九十六年第二十一週

內政部統計處

95年初婚與再婚者統計(按發生日期統計)

◎95 年實際結婚對數為 14 萬 3 千對，較 94 年微增 717 對或增 0.5%。新郎中屬於初婚者占 84.5%，新娘中屬於初婚者占 87.6%，兩者相差 3.1 個百分點，計 4,500 人。

◎95 年結婚對數中，新郎及新娘均為我國籍者占 83.5%，一方為大陸及港澳者占 10.1%，一方為東南亞國籍者占 4.7%，其他國籍者占 1.8%。如與 94 年比較，新郎及新娘均為我國籍者比率上升 3.0 個百分點，而一方為東南亞國籍者比率下降 3.1 個百分點。

◎95 年我國籍女性人口之初婚率為 36.9‰ ，較男性 33.4‰ 高出 3.5 個千分點；女性再婚率僅 11.3‰ ，遠低於男性的 29.2‰ ，主要係因 55 歲以上已離婚或喪偶女性再婚者甚少所致。

◎95 年之新郎中，我國籍者占 97.8%，亦即外來新郎甚少。至於新娘中，我國籍者占 85.7%，大陸及港澳者占 9.7%，外籍者占 4.6%，各國籍新娘屬於初婚之比率，我國籍者為 86.8%，大陸者為 91.3%，外籍者為 95.9%。

◎平均初婚年齡新郎為 30.7 歲，新娘為 27.8 歲；平均再婚年齡新郎為 43.2 歲，新娘為 36.9 歲。與 94 年相較，新娘初婚與再婚年齡分別增 0.4 歲與 0.3 歲，新郎新婚、再婚年齡均與 94 年持平。

一、整體概況(按發生日期統計)：95年結婚對數計142,799對，較94年微增717對或增0.5%，其中新郎初婚者所占比率為84.46%，較94年略增0.07個百分點，近三年比率有回升之現象；新娘初婚者所占比率87.61%，則較94年減少0.81個百分點，主要係因原初婚比率較高之東南亞籍新娘人數大幅遞減，而我國籍新娘再婚比率升高所致。

二、跨國聯姻情況：

(一)95年結婚對數中，夫妻雙方均為我國籍者119,191對占總結婚對數83.47%，一方為大陸及港澳地區者計14,385對占10.07%，一方為東南亞籍者6,648對占4.66%，其他國籍者2,575對占1.80%；如與94年比較，東南亞籍比率大幅下降3.05個百分點，我國籍比率上升2.99個百分點，大陸及港澳地區略減0.07個百分點，其他國籍略增0.14個百分點。

(二)若就人數較多之本國籍新郎、新娘，大陸地區新娘及東南亞籍新娘來比較其初婚、再婚結構，95年本國籍新郎為初婚者比率84.30%，較94年微升0.06個百分點；本國籍新娘為初婚者比率86.75%，雖已較94年降低0.58個百分點，但仍較本國籍新郎高出2.45個百分點；大陸及港澳地區新娘為初婚者比率91.28%，較94年微升0.03個百分點；東南亞籍新娘為初婚者比率高達95.99%。

三、結婚者平均年齡：

(一)95年新郎平均年齡為32.6歲、新娘為29.0歲，與94年比較，新郎微增0.1歲，新娘則增加0.5歲較高，主要係因我國籍新娘平均年齡增加0.4歲，以及東南亞籍新娘增加0.5歲所致。

(二)按新郎國籍別觀察，以東南亞以外之其他國籍新郎38.2歲最高，我國籍新郎32.5歲次高；按新娘國籍觀察，亦以東南亞以外之其他國籍新娘30.0歲最高，大陸及港澳地區新娘29.8歲次高，而以東南亞新娘25.4歲最低。

四、按初婚再婚及新郎新娘年齡分：

(一)初婚：95年初婚者平均年齡，新郎為30.7歲、新娘為27.8歲，分較94年略增0.1歲及0.4歲；新郎以25-29歲者49,614人占41.13％最多，30-34歲者39,215人占32.51％次之；新娘亦以25-29歲者59,433人占47.50％最多，但以20-24歲者28,941人占23.13％次之。

(二)再婚(含離婚及喪偶)：95年再婚者平均年齡新郎為43.2歲、新娘為36.9歲，分較94年持平及略增0.3歲；新郎以35-39歲者4,607人占20.77％最多，40-44歲者3,936人占17.74％次之；新娘年齡以30-34歲者4,279人占24.19％最多，25-29歲者3,400人占19.22％次之。

五、初婚率與再婚率：如就我國籍新郎及新娘之初婚、再婚人數來統計，並以「15歲以上未婚人口之初婚人數比，稱為初婚率」，以「已離婚或喪偶人口之再婚人數比，稱為再婚率」，其情況如下：

(一)男性：95年男性人口初婚率為33.43‰，較94年微降0.24‰；再婚率為29.20‰，與93年之33.83‰、94年之30.76‰相較，呈遞降趨勢。

(二)女性：95年女性人口初婚率為36.91‰，近三年來呈遞升趨勢，並較男性初婚率為高；再婚率僅11.34‰，近三年來亦呈緩慢上升趨勢，但不及男性再婚率的4成，主要係因55歲以上之離婚或喪偶女性再婚者甚少所致。

六、縣市別分析(按結婚登記所在縣市別統計結果)：

(一)95年結婚對數以人口較多之臺北縣25,574對占17.91％最多，臺北市16,844對占11.80％次之，桃園縣13,228對占9.26％居第三；粗結婚率以連江縣之8.0‰最高，新竹縣為7.4‰次高；澎湖縣5.2‰及嘉義市5.4‰較低。

(二)結婚平均年齡：新郎平均年齡以連江縣35.5歲最高，臺北市34.5歲次高，彰化縣30.5歲最低；新娘平均年齡以臺北市30.8歲最高，連江縣30.3歲次高，彰化縣27.4歲最低。

表一、初婚與再婚人數及年齡統計(按發生日期統計)

年　別	當年結婚人數（人）						平均結婚年齡(歲)					
	合計		初婚		再婚		合計		初婚		再婚	
	男	女	男	女	男	女	男	女	男	女	男	女
民國85年	167,314	167,314	151,452	153,190	15,862	14,124	31.3	28.8	30.2	28.1	42.0	35.7
民國86年	168,700	168,700	151,077	153,996	17,623	14,704	31.7	28.7	30.4	28.1	42.5	36.0
民國87年	140,010	140,010	122,258	126,090	17,752	13,920	31.4	26.9	29.8	26.0	42.8	35.3
民國88年	175,905	175,905	153,626	159,379	22,279	16,526	31.7	27.0	30.0	26.1	43.1	35.6
民國89年	183,028	183,028	156,541	165,544	26,487	17,484	32.1	27.0	30.3	26.1	42.8	35.5
民國90年	167,157	167,157	139,175	150,056	27,982	17,101	32.9	27.4	30.8	26.4	43.5	36.0
民國91年	173,343	173,343	142,347	153,533	30,996	19,810	33.4	27.9	31.0	26.8	44.3	36.3
民國92年	173,065	173,065	138,564	150,729	34,501	22,336	33.8	28.4	31.2	27.2	44.4	36.5
民國93年	129,274	129,274	106,178	113,700	23,096	15,574	33.0	28.0	30.7	26.9	43.3	36.4
民國94年	142,082	142,082	119,897	125,636	22,185	16,446	32.5	28.5	30.6	27.4	43.2	36.6
民國95年	142,799	142,799	120,613	125,113	22,186	17,686	32.6	29.0	30.7	27.8	43.2	36.9
較上年比較增減(%)	0.50	0.50	0.60	-0.42	0.00	7.54	①0.1	①0.5	①0.1	①0.4	① 0	①0.3

資料來源：本部戶政司。
說　　明：平均結婚年齡係以五歲年齡組組中點計算。
附　　註：①係指增減數。

表二、歷年新郎新娘初婚及再婚結構比

單位：%

年別	總計		新郎		新娘	
	初婚	再婚	初婚	再婚	初婚	再婚
民國85年	91.04	8.96	90.52	9.48	91.56	8.44
民國86年	90.42	9.58	89.55	10.45	91.28	8.72
民國87年	88.69	11.31	87.32	12.68	90.06	9.94
民國88年	88.97	11.03	87.33	12.67	90.61	9.39
民國89年	87.99	12.01	85.53	14.47	90.45	9.55
民國90年	86.51	13.49	83.26	16.74	89.77	10.23
民國91年	85.35	14.65	82.12	17.88	88.57	11.43
民國92年	83.58	16.42	80.06	19.94	87.09	12.91
民國93年	85.04	14.96	82.13	17.87	87.95	12.05
民國94年	86.41	13.59	84.39	15.61	88.42	11.58
民國95年	86.04	13.96	84.46	15.54	87.61	12.39
較上年增減百分點	-0.37	0.37	0.07	-0.07	-0.81	0.81
較85年增減百分點	-5.00	5.00	-6.06	6.06	-3.95	3.95

資料來源：本部戶政司。

表三、新郎新娘人數－按初婚、再婚及國籍別分(按發生日期統計)

單位：人

國籍別	94年					
	總計		初婚		再婚	
	男	女	男	女	男	女
總計	142,082	142,082	119,897	125,636	22,185	16,446
我國籍	138,947	117,486	117,044	102,601	21,903	14,885
大陸(含港澳)	448	13,963	414	12,741	34	1,222
東南亞國家	727	10,227	673	9,897	54	330
其他外籍	1,960	406	1,766	397	194	9

國籍別	民國95年					
	總計		初婚		再婚	
	男	女	男	女	男	女
總計	142,799	142,799	120,613	125,113	22,186	17,686
我國籍	139,625	122,365	117,699	106,154	21,926	16,211
大陸(含港澳)	514	13,871	480	12,662	34	1,209
東南亞國家	537	6,111	506	5,866	31	245
其他外籍	2,123	452	1,928	431	195	21

資料來源：本部戶政司。

表四、新郎新娘平均年齡-按初婚、再婚及國籍別分(按發生日期統計)

單位：歲

國籍別	94年					
	總計		初婚		再婚	
	男	女	男	女	男	女
總計	32.5	28.5	30.6	27.4	43.2	36.6
我國籍	32.5	28.6	30.5	27.5	43.1	36.6
大陸(含港澳)	32.5	29.9	31.8	29.1	40.7	38.2
東南亞國家	30.9	24.9	30.6	24.7	34.7	31.5
其他外籍	37.9	29.7	36.5	29.6	50.2	33.6

國籍別	民國95年					
	總計		初婚		再婚	
	男	女	男	女	男	女
總計	32.6	29.0	30.7	27.8	43.2	36.9
我國籍	32.5	29.0	30.5	27.8	43.2	36.9
大陸(含港澳)	32.2	29.8	31.7	29.0	40.1	38.1
東南亞國家	31.5	25.4	31.2	25.2	35.4	30.4
其他外籍	38.2	30.0	37.1	29.6	49.0	38.7

資料來源：本部戶政司。

表五、縣市別新郎新娘人數及年齡統計(按發生日期統計)

民國 95 年

縣市別	結婚對數	粗結婚率(0/00)	初婚人數		再婚人數		平均初婚年齡		平均再婚年齡	
			男	女	男	女	男	女	男	女
總計	142,799	6.3	120,613	125,113	22,186	17,686	30.7	27.8	43.2	36.9
臺北縣	25,574	6.8	21,755	22,502	3,819	3,072	31.0	28.2	42.8	37.0
宜蘭縣	2,693	5.8	2,242	2,300	451	393	30.2	27.2	43.1	36.7
桃園縣	13,228	7.0	10,933	11,401	2,295	1,827	30.4	27.6	43.2	36.3
新竹縣	3,593	7.4	3,045	3,143	548	450	30.4	27.4	42.4	35.7
苗栗縣	3,438	6.1	2,897	3,073	541	365	29.8	26.9	42.1	35.0
臺中縣	9,404	6.1	8,176	8,445	1,228	959	29.7	27.1	42.3	35.9
彰化縣	7,839	6.0	7,031	7,175	808	664	29.3	26.7	41.1	34.7
南投縣	3,100	5.8	2,624	2,710	476	390	29.7	26.7	42.3	35.7
雲林縣	4,158	5.7	3,571	3,733	587	425	29.6	26.6	40.8	35.2
嘉義縣	3,108	5.6	2,644	2,774	464	334	29.6	26.6	42.4	35.0
臺南縣	6,085	5.5	5,209	5,308	876	777	30.2	27.2	42.5	36.4
高雄縣	7,570	6.1	6,428	6,512	1,142	1,058	30.3	27.3	42.8	36.2
屏東縣	5,002	5.6	4,169	4,330	833	672	30.1	27.0	42.7	36.5
臺東縣	1,357	5.7	1,117	1,102	240	255	30.7	26.8	43.9	38.3
花蓮縣	2,013	5.8	1,571	1,573	442	440	30.7	27.3	45.2	38.7
澎湖縣	475	5.2	399	404	76	71	29.9	27.0	42.0	36.6
基隆市	2,323	5.9	1,880	1,937	443	386	31.1	27.6	44.2	37.9
新竹市	2,764	7.0	2,351	2,446	413	318	30.6	27.8	41.8	36.2
臺中市	6,590	6.3	5,403	5,667	1,187	923	31.2	28.5	43.8	37.6
嘉義市	1,474	5.4	1,263	1,313	211	161	30.6	27.9	41.3	35.5
臺南市	4,438	5.9	3,781	3,944	657	494	31.0	28.4	43.2	36.6
臺北市	16,844	6.4	14,171	14,947	2,673	1,897	32.3	29.6	46.0	39.9
高雄市	9,169	6.1	7,501	7,893	1,668	1,276	31.3	28.4	43.9	37.7
金門縣	479	6.5	388	413	91	66	30.6	26.9	44.1	36.4
連江縣	81	8.0	64	68	17	13	32.3	28.4	47.5	40.6

資料來源：本部戶政司。

說　　明：因結婚登記僅須由男、女一方去戶籍地辦理即可，因此新郎新娘人數(含外籍與大陸配偶)均算在辦理登記之縣市內，故各縣市新郎、新娘人數相同。

表六、歷年本國籍可婚人口之初婚率及再婚率

單位：‰

年別	男性		女性	
	初婚率	‧‧‧	‧‧‧	‧‧‧
民國93年	30.12	33.83	30.99	10.73
民國94年	33.67	30.76	36.32	10.88
民國95年	33.43	29.20	36.91	11.34
較上年增減千分點	-0.24	-1.56	0.59	0.46

說　　明：1. 初婚率為每千位年中可婚(15歲以上)之未婚男、女人口之初婚人數。
2. 再婚率為每千位年中離婚及喪偶男、女人口之再婚人數。
3. 本表初婚率與再婚率之分子、分母均以本國籍人口計算，亦即已剔除外籍配偶等。

資料來源：本部統計處。
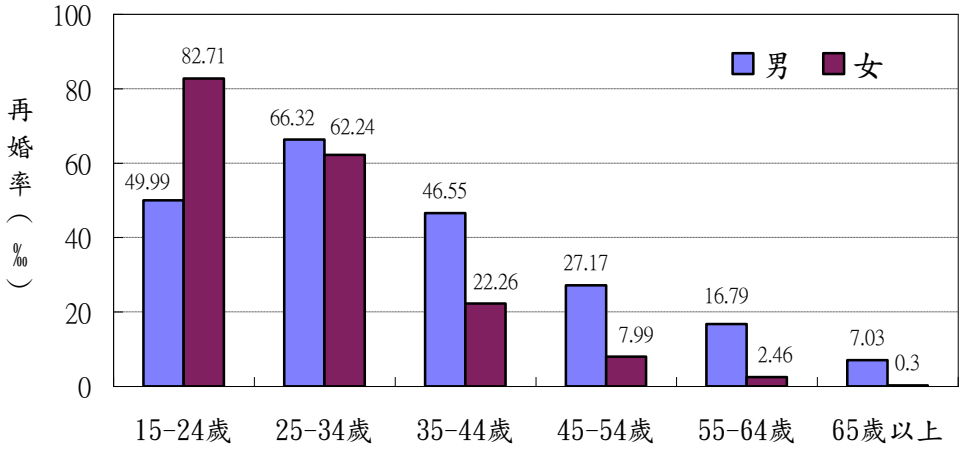
圖1 95年本國籍人口之再婚率-按年齡別比較