

# 陽明山國家公園 動物資料庫之初步建立

自行研究報告

研究人員：陳育賢

內政部營建署陽明山國家公園管理處 印製

中華民國八十四年六月

# 目 錄

謝詞.....	i
目錄.....	ii
摘要.....	iii
前言.....	1
研究內容與方法.....	2
國內、外研究現況.....	4
一、動物資料庫在電腦資訊系統中的位階.....	4
二、臺灣地區動物資料現況.....	5
結果.....	10
一、陽明山國家公園動物資源現況.....	10
二、動物資料庫檔案架構.....	14
三、動物資料庫程式設計.....	16
結論與建議.....	17
參考文獻.....	19
附錄.....	25

## 摘 要

本研究係將陽明山國家公園區內各種動物（包括哺乳類、鳥類、爬蟲類、兩生類、魚類、蝴蝶、其它昆蟲及其它動物等）之資料（含野外調查報告、解說出版品及相關電腦動物資料庫、標本館藏系統等），加以蒐集整理，並設計電腦程式，建立電腦資料庫系統。內容包括：中名、別名、學名、食性與主要食物、地理分布、分布地區、海拔高度、發生月份、棲地、微棲地、豐度、野外調查記錄、標本資料、形態資料、特徵、非標本資料、群聚密度……等。可供不懂電腦語言程式的人查詢、修改及新增資料，並可列印各種報表及標籤，同時提供各界人士於個人電腦或網路上查詢使用。國內外研究人員、未來調查所得之動物相關研究成果，亦能隨時補充建檔，使得此一動物資料庫保持最新、最正確之狀態，提供陽明山國家公園計畫實施各項經營管理分支計畫之參考依據。

# 陽明山國家公園動物資料庫之初步建立

## 前 言

陽明山國家公園成立至今已近九年，所完成與進行中之動物相關研究計畫涵蓋：文獻之蒐集、資源之調查、單種動物之生活史研究、生態系之調查研究等類型。這些研究成果，有助於對陽明山國家公園區內動物生態資源與歧異度之瞭解，以作為解說教育與保育宣導之素材，以及資源永續利用、經營管理之參考依據。例如：動物棲地之改善、環境教育宣導計畫，乃至於稀有生物之復育（如梅花鹿等）。

因此，為整合以往各項動物相關研究計畫之成果，供經營管理之參考，並提昇國家公園解說服務之品質，發揮國家公園環境教育之功能本研究即將陽明山國家公園各種動物（包括昆蟲、蜘蛛等低等動物）之資料（含標本館資料）蒐集整理，並配合營建署委託臺大動物系李培芬博士所完成之「臺灣地區國家公園動物資料庫」，建立本園之動物電腦資料庫系統。此一資料庫系統除了方便管理處員工、特約解說員與義工皆能查詢使用之外，管理處以外之研究人員、一般民眾亦能透過電腦網路迅速獲得最新的各種動物資料。此外，未來調查所得之動物相關研究成果，亦能隨時補充建檔，使得此動物資料庫之內容更加充實完備，提昇學術研究風氣及水準。

# 研究內容與方法

蒐集現有各種動物（包括哺乳類、鳥類、爬蟲類、兩生類、魚類、蝴蝶、其它昆蟲及其它動物等）之調查報告、解說出版品及相關電腦動物資料庫、標本館藏系統等。再整理分析各種資料，選擇適用之電腦程式語言及軟體。接著設計資料檔案架構，包括：中名、別名、學名、食性、海拔分佈、地理分佈、棲地類型、微棲地類型、豐度、野外觀察記錄、發生月份、繁殖期、形態特徵、參考文獻、標本採集者、鑑定者……等。最後進行程式設計與測試。

## 一、硬體規劃部份

本研究初步僅先建立文字檔，故硬體部份僅需IBM PC-AT 286以上相容機型，RAM 640KB 以上，硬碟20MB以上即可，列表機種類不限，點陣、噴墨或雷射均可。

## 二、軟體規劃部份

MS-DOS 3.21 以上，BIG-5碼之中文作業系統（如倚天、國喬），dBASE III PLUS（英文版或中文版）或 CBASE 資料庫管理系統套裝軟體，並以 dBASE III PLUS 語言所撰寫的程式模組（Program Modules）來完成。

## 三、資料處理部份

將蒐集到的各種動物資料、野外調查記錄、標本資料及攝影資料，配合各類動物資料庫內定之各種代碼（如種名代號、棲地類型代碼、微棲地類型代碼等），一一鍵入，並編號以利校對追蹤。

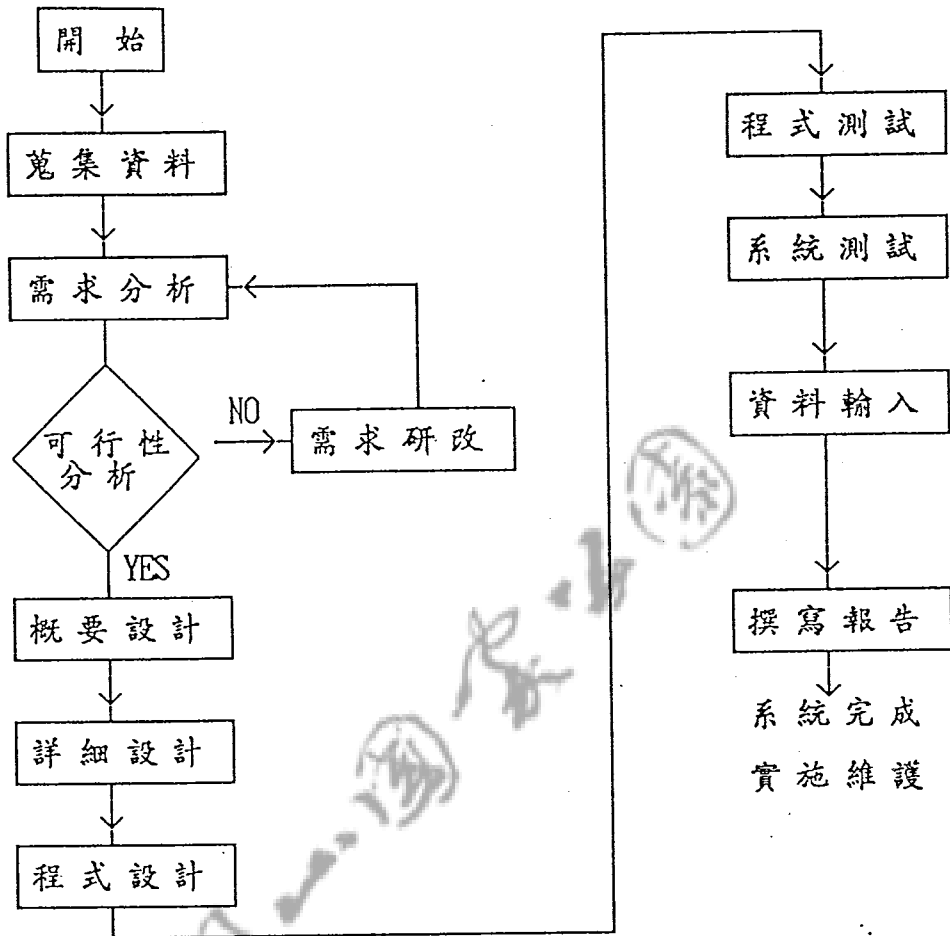

圖一 系統分析與設計流程圖

# 國內、外研究現況

## 一、動物資料庫在電腦資訊系統中的位階

臺灣目前有幾個大型的電腦網路系統，包括：臺灣學術網路（TANet）、網際資訊網路（HINet）、國土資訊系統……等。這些電腦網路系統再與國際網際網路（INTERNET）連線，使用者只要有適當的電腦設備，即可透過電話線或專用線路上線迅速獲得國內外的各種資訊。其中目前正由內政部資訊中心在推動發展的國土資訊系統，是一種整合分散在政府各機關的地理資料，所形成的一種地理資訊系統（GIS），屬於一種架構相當龐大的分散式地理資料庫。

國土資訊系統依據地理資料的特性及類似性，將地理資料粗分為九大類，分別為：

1. 自然環境基本資料庫：包括土壤、地質、地形、氣象及水文。
2. 自然資源與生態資料庫
3. 環境品質資料庫
4. 社會經濟資料庫
5. 交通網路資料庫
6. 土地基本資料庫
7. 區域及都市計畫資料庫
8. 公共設施管線資料庫
9. 基本地形圖資料庫

上揭第2項之自然資源包括：水、農業、林業、漁業、礦產等資源。生態資料庫則包括：陸域動物生態、陸域植物生態、海域動物生態及海域植物生態等資料庫。而陸域動物生態資料庫又可再細分為：林務局之林區動物生態資料、林試所之林區動物生態資料、國家公園動物生態資料、自然生態保護區動物生態資料及海岸保護區動物生態資料等。

本研究即是在「國家公園動物生態資料」這一個資料小類之下，由陽明山國家公園管理處所生產的一種初步的地理資料（僅先建立文字檔）。完成之後，將來再視人力與年度經費狀況，進一步發展成包含各種動物生態資料（如：照片、影片、圖形、聲音、地理座標……等等）之地理資料庫。

## 二、臺灣地區動物資料現況

### 1. 國家公園動物資料庫

包括五座國家公園歷年來正式調查記錄到的各種哺乳類、鳥類、爬蟲類、兩棲類及淡水魚類等資料，其資料內容包括分類資料（英文名、學名、科名及體重體長等形態資料）、分布資料（地理分布、海拔分布及棲地類型）、生態資料（族群狀況、保育等級、特有種、食性及主要食物等）、生活史（生殖季節、產卵地點、產卵數等）、植物、景觀等照片、地理資訊系統圖、多媒體展示系統（動物叫聲與音樂）等。

此資料庫由內政部營建署委託臺灣大學動物學系執行，以WINDOWS Excels及多媒體發展工具（Multimedia Development Kit）等軟體串連成一展示與搜尋系統，其資料量共約兩百多 Mega Byte（李及林，1994）。

### 2. 臺灣地區動物資源資料庫

此資料庫為臺灣大學動物學系正在建檔中的一個大型資料庫，目的在於建立臺灣地區之野生動物分佈資訊，包括所有的哺乳動物、鳥類、爬蟲類、兩棲類、淡水魚類、蝶類及天蛾類等資料，其資料內容與「國家公園動物資料庫」類似，但涵蓋全臺灣地區，以種為單位，包括文獻資料、分布資料、生態資料、地理資訊系統圖等（李等，1994，Lee et al. 1994a,b）。

### 3. 自然保留區資料庫

此資料庫亦為臺灣大學動物學系正在建檔中的一個資料庫，包括臺灣地區所有的18處自然保留區（淡水河紅樹林、哈盆、鴛鴦湖、火炎山、大武山……等）的動物、植物、氣象、水文、土地覆蓋現況與景觀變遷、生態照片……等地理資訊系統資料。



#### 4. 野生動物保護區資料庫

此資料庫亦為臺灣大學動物學系正在建檔中的一個資料庫，包括臺灣地區所有的七處野生動物保護區（華江橋雁鴨保護區……等）的動物、植物、氣象、水文、景觀特色、土地覆蓋現況與景觀變遷、生態照片……等等資料。

#### 5. 其他動物資料庫

##### A. 哺乳動物

已有研究人員名錄、研究文獻目錄、標本目錄及件數、標本狀況等基本資料（李及林，1992），尚未有完整資料庫之建立。

國立自然科學博物館建有其蒐藏之獸類標本目錄，共有414件（陳，1994）。

##### B. 鳥類

台北市野鳥學會有記錄賞鳥資料之電腦資料庫（初期以dBASE III PLUS軟體建檔，後來改為cliper），其中已有七千次以上的賞鳥記錄。

台北市野鳥學會另有一個「繫放資料庫」，記錄歷年候鳥之繫放資料，以dBASE III PLUS 軟體建檔，目前已有三萬多筆（隻鳥）的記錄。

新竹市野鳥學會也建有記錄賞鳥資料之電腦資料庫（以dBASE III PLUS 建檔），其中包括臺灣區鳥口普查資料、一般賞鳥記錄及專案研究計畫等三種資料庫。

此外，還有研究人員名錄（約150人）及研究文獻目錄約300種（劉及林，1992）。國立自然科學博物館亦建有其蒐藏之鳥類標本目錄，共約1600件（陳，1994）。

##### C. 爬蟲類與兩棲類

國立臺灣師範大學生物學系建有臺灣兩棲及爬蟲類動物

資料庫，以dBASE III PLUS 配合文星中文系統建檔，具有資料編輯與分析之功能。至1992年為止，已輸入資料庫之記錄兩棲類約有7800筆，蜥蜴類則有1300筆（呂等，1992）。上述資料庫目前已整合於臺灣地區動物資源資料庫內。

國立自然科學博物館亦建有兩棲爬蟲類標本目錄，共有兩棲類標本約5000件，爬蟲類標本約3200件（黃，1994）。該館另有數千筆兩棲類之分佈資料，亦為dBASE格式。

#### D. 魚類

臺灣大學動物學系建有其標本館之魚類標本目錄，共收編約1800種魚類（Shen，1988）。該系另建有仔稚魚之分布與標本資料庫，以dBASE III PLUS 軟體建檔，共約有五千餘個標本（邵等，1992）。

中央研究院動物研究所建有其蒐藏之海水魚類標本資料庫及地理分布資料庫。前者以MUSE軟體建檔，具有自動排序、列印、查詢、印製各型標籤、發貨單及借出借入管理等功能。後者以QUATTRO軟體建檔，具有篩選、列印、統計之功能（邵等，1992），目前已有十幾萬筆的資料，且已經上了臺灣學術網路（中央研究院）。

淡水魚類因種數有限，故無電腦資料庫，僅有文書檔（邵等，1992）。

## E. 昆蟲

至1992年為止，臺灣已知昆蟲種類數約為17,609種，約佔所有昆蟲種類的9%，其標本分別存放在國內外各研究單位（周等，1992）。

臺灣省農業試驗所昆蟲標本館蒐藏有180萬件昆蟲標本，並已完成一套昆蟲標本館管理系統，以dBASE III PLUS軟體建檔，具有標本管理、編碼、資料輸入、修改、報表列印、出借及交換管理、查詢等功能。至1992年為止，已建檔儲存之記錄共約有一萬一千餘種昆蟲（周等，1992）。

國立自然科學博物館建有其蒐藏之昆蟲標本清冊，統計出約有十七萬餘件標本，其中並列出已鑑定出種名之標本名錄約2500種（詹，1994）。

行政院農業委員會與臺灣省農林廳推動擬定「臺灣植物病蟲害資訊服務網」計畫，收集所有危害植物的病蟲資料，包括分類、形態、生態、農藥等（周等，1992）。

此外，「臺灣昆蟲學文獻索引」及「臺灣昆蟲學文獻索引續篇I」兩書詳列八千餘篇1684年至1966年間出版的昆蟲學文獻，於資料之查詢上亦極具參考價值（邱，1958；邱，1966）。

## F. 其他節肢動物

臺灣的蜘蛛種類據初步調查至少有146種（李，1967），蜚滿類約有587種，均尚未知有資料庫之建立。

蝦、蟹、寄居蟹等甲殼十腳類節肢動物之研究工作，大多集中於海洋大學，其中蝦類已知約有259種，異尾類（以寄居蟹為主）約有75種，蟹類約有293種（游等，1992）。這些十腳類動物中，僅有墾丁國家公園海域及部份棲息在海邊潮間帶的種類已有分布及族群數量等資料初步建檔（張等1985；張等，1992）。

其他海洋性的節肢動物如蔓腳類（俗稱藤壺）、口腳目（俗稱蝦蛄）、端腳目（俗稱跳蝦）及等腳目等，其電腦資料大致上與十腳類動物相似。陸生的蜈蚣、馬陸、蠍子等節肢動物則尚未知有人研究。

## G. 其他無脊椎動物

在其他無脊椎動物中，已有部份海域中的種類已有分布及族群數量等資料初步建檔（張，1983；張等，1985；蘇等，1985a，1985b；張等，1985；張等，1992）。

棘皮動物包括海羊齒、海星、陽燧足、海膽和海参等，臺灣地區已知約有 122種（游等，1992），均尚未有完整之資料庫建立。

軟體動物包括腹足類、雙殼類、石蠶、象牙貝、頭足類等，臺灣地區已知約有2520種（游等，1992）。中央研究院動物研究所巫文隆博士建有其蒐藏之貝類資料庫，其中標本資料約有4000至6000種（包括臺灣產的約計1500種），文獻資料則蒐集所有貝類相關報告並鍵入所研究的種類，以利查詢。此資料庫以ACCESS軟體建檔。此外，並以 PARADOX軟體建立影像資料，目前已建立約一百多種貝類的資料。

環節動物包括貧毛綱（蚯蚓）、多毛綱（沙蠶、毛槍蟲等）及蛭綱等類的動物，雖有部份調查研究成果，均尚未有完整資料庫之建立。

線形（圓形）動物的種類甚多，可能多達數千種，包括許多土棲性、寄生性的種類，尚未有資料庫之建立。

脊索動物（包括海鞘、海樽和幼形綱）、扁形動物（包括渦蟲、條蟲、吸蟲等）及海棉類動物等，種類可能有數百種之多，均尚未有完整資料庫之建立。

刺胞（腔腸）動物包括水螅蟲、鉢水母、珊瑚蟲等三綱，已知至少有 330種（游等，1992）。臺灣大學海洋研究所預計於1996年配合國外之研究，以REEFBASE軟體將珊瑚有關的資料建檔（包括珊瑚礁的魚類等相關資料）。

海域浮游動物以橈腳類為主，其他浮游動物還包括：有孔蟲類、水母類、多毛類、毛顎類、介蟲類、端腳類、十腳類、軟體動物……等等，調查結果包括：個體數分佈、個體量分佈、種類分佈（共 106種）、屬別組成分析等資料（黃及譚，1992）。

# 結 果

## 一、動物資源現況

### 1. 動物的棲息環境

陽明山國家公園區內的植物相受到後火山活動地質、地形及季風氣候的多重影響，造成了臺灣地區代表性與特有性植物的種類不甚豐富；再加上冰河期的影響，更造成了少數特殊植物種類的間隔分佈，如紅星杜鵑、鐘萼木等。

陽明山國家公園區域內的天然植被包括：芒草原、箭竹林、闊葉林和水生、濕生植物社會，再加上農田、果園、人造針葉林、人造闊葉林及次生林等植被，形成了許多「交會帶」，植物種類繁多，生態環境歧異度大，也因此而蘊育了種類豐富的動物資源。

在陽明山國家公園的東北面乾燥坡面和火山地熱區附近，只有能忍耐東北季風、強酸性土壤及火山熱霧的臺灣芒能大量生長，而形成芒草原。棲息其間的動物以蝗蟲、蜘蛛和蚯蚓等為主，間或有一些蝨蟻、蟋蟀、草蟬、蚊蠅和螞蟻等昆蟲，種類並不算多。

此外，在海拔八百公尺以上的潮濕坡面，大多生長著包箬矢竹，形成大片的箭竹草原。棲息其中的動物因棲所環境單純，所以種類也不多，以蚊蠅和蜘蛛類較為常見。園區內的天然植被以闊葉林的分布最廣其組成種類以紅楠、大葉楠、臺灣樹參、刺格、昆欄樹、桫欏等為主，伴生著其他一千多種的植物，構成多層次且多樣化的生態環境，而成為園內動物資源最豐富的地區。

陽明山國家公園的人造林約有八十年的歷史，以相思樹為主，而琉球松、黑松、臺灣二葉松、柳杉及楓香等均有相當的面積。目前有一部份的人造林，已經自然演替成為次生林。人造林與次生林中的植物種類較為單純，因此棲息其中的動物種類與數量，都沒有天然闊葉林者多。

園區內的果園以栽植柑橘樹為主，其葉片、花蜜及果實都可以提供許多蝴蝶、蜂類、蛾類和鳥類作為食物。尤其是在春天柑橘樹開花的時候，吸引了許多昆蟲前來採蜜，形成了一種特殊的生態景觀。而在農田植被區以水稻、蔬菜、花卉和水果等農作為主，棲息其間的動物則以經濟昆蟲、蜘蛛和兩棲類的數量較多。

在火山口或堰塞窪地形成的少數湖沼中，生長著一些水生、濕生的植物。棲息在這些湖沼濕地中的動物以兩生類、魚類、水生昆蟲和蜘蛛為主。此外，在十數條呈放射狀外流的溪流中，除了少數幾條源頭有溫泉以致含硫量較高的溪流外，大多棲息著許多魚類、淡水螺、蝦蟹類、水棲昆蟲、蝌蚪等水生動物和蜘蛛、蛙類等生活在溪邊的動物。這些溪流動物直接或間接的以兩岸的落葉、水草或附生在石頭表面的微細藻類為食，在陽明山國家公園的生態系中，也佔有一席之地。

## 2. 哺乳動物

目前在陽明山地區的哺乳動物大多分佈在天然闊葉林附近，如：鹿角坑溪、磺嘴山、大尖後山及大屯山一帶。依據歷年的調查研究，已經記錄到二十種的野生哺乳動物，約佔臺灣地區六十二種陸生哺乳動物的三分之一。如果再進一步深入做調查研究，可能還會發現一些族群數量較少的種類（如某些鼠類、蝙蝠類等）。

這二十種哺乳動物大多屬於中小型種類，以草食性或雜食性為主，而且大部分是在晨昏之際或夜間活動，以躲避天敵。包括：臺灣野豬、山羌、臺灣野兔、白鼻心、鼬獾、臺灣鮫鯉（穿山甲）、麝香貓、臺灣鼯鼠、刺鼠、鬼鼠、巢鼠、月鼠、田鼠、玄鼠、臭鼩（錢鼠）、家鼯鼠、臺灣蹄鼻蝠、小蹄鼻蝠等，而大多數在白天活動的哺乳動物只有臺灣獼猴和赤腹松鼠。

此外，還有一些被人們放生的梅花鹿、放牧的水牛與神戶牛、棄養的野狗野貓，以及區內居民畜養的貓狗等寵物，也是構成本園區內動物生態系的組成份子。

## 3. 鳥類

根據歷年來的調查，在陽明山國家公園區域內，至少已經記錄到一百一十二種以上的鳥類，約佔全臺灣地區鳥類種數的四分之一。這些鳥類中，下列六種是臺灣地區的特有種：臺灣藍鵲、紫嘯鶇、藪鳥、黃山雀、白耳畫眉和冠羽畫眉。此外，在這些鳥類中，候鳥的種數佔了一半左右，且大多為冬候鳥。這些冬候鳥大多來自北方，由臺灣北部海岸登陸，再越過陽明山區向南遷移。

大屯山和面天山區一帶因位於闊葉林與箭竹、芒草的的交會帶，林相複雜，又位於東北季風的背風面，因此棲住在此地的鳥類也比較多。在冬天到春天之間，有許多候鳥過境時尤其多。調查人員平均一天可記錄到二十餘種、共二百多隻的鳥類。

每一種鳥類各有其喜好的棲息環境，適應力比較強的鳥類可以生活在比較多種不同的環境中，且其族群的數量也往往比較大。陽明山國家公園區域內的植被以森林、灌叢、草原和農作區為主。此此，區內的鳥類即以能廣泛地適應這些環境的種類較為常見，例如：白頭翁、紅嘴黑鵝、綠繡眼和繡眼畫眉等。反之，適應特殊環境的鳥類通常活動的範圍皆不出某些特定的地區。例如：紫嘯鵝、鉛色水鵝、翡翠（魚狗）和鷺鷥科的鳥類大都棲息在有水的地方；麻雀則生活在住家和耕地附近；而山紅頭和粉紅鸚嘴則生活在灌叢和草原中。

#### 4. 爬蟲類

陽明山國家公園區內的爬蟲類至少有四十七種，約佔臺灣爬蟲類種數的一半以上，包括蜥蜴類十種、蛇類三十二種、龜鱉類五種（呂，1987）。本園區內的蜥蜴類動物包括有守宮、飛蜥、蜥蜴、石龍子和無足的蛇蜥等科的種類，且其體色大多與環境背景相近，具有保護色的功能，大多以各種昆蟲、蚯蚓等小動物為主食。

陽明山國家公園區內的蛇類大多為陸生，而且大部份都沒有毒。少數有毒的蛇類中，以赤尾青竹絲（俗稱赤尾鮎）的數量最多，龜殼花次之。至於雨傘節、眼鏡蛇、阿里山龜殼花及環紋赤蛇等四種毒蛇，已經因為人們的捕捉和棲地破壞等因素，其族群的數量相當的少，現均已列名為保育類野生動物。蛇類均為肉食性，以小型的脊椎動物為主要的食物。

龜鱉類大多在水域附近活動，以植物和小動物為主食。在本園區內曾記錄到的是：斑龜、柴棺龜、食蛇龜、金龜及歸化的巴西綠龜（又名紅耳泥龜）等五種，其數量都很少，只有在溪流、池沼、濕地或耕地地附近，才比較有可能發現到牠們的蹤影。

#### 5. 兩棲類

陽明山國家公園區域內已記錄到二十一種兩棲類，約佔臺灣地區兩棲類種數的百分之七十，比例相當高。這是因為本區的海拔高度較低、氣候比較溫暖潮濕、食物也比較充裕，適合兩棲類生活的關係。這些兩棲類包括有：蟾蜍科兩種、樹蟾科一種、狹口蛙科一種、樹蛙科六種，以及赤蛙科十一種。在族群的數量上，以盤古蟾蜍和長腳赤蛙最多，再其次由多而少依次為：拉都希氏蛙、澤蛙、斯文豪氏蛙、臺北樹蛙、白領樹蛙和褐樹蛙等（呂，1987）。

## 6. 淡水魚類

陽明山國家公園區域內的溪流大多短小湍急，呈幅射狀流入海中，且無較大型的湖泊，只有一些小型的池塘或沼澤地，因此魚類的種類並不多。目前已知有二十二種魚類棲息在本園區域內，其中有十三種為原生種，九種為外來種或養殖種。

## 7. 蝴蝶與蛾類

陽明山國家公園區內至少有一百五十九種的蝴蝶，約佔臺灣產蝴蝶種類的八分之三，而以大屯山及面天山區附近的蝴蝶種類和數量最為豐富。每年的四至十月是園區內蝴蝶出現較多的月份，尤其是在五、六月的梅雨季節期間，常有數以萬計的青斑蝶類群集在大屯山、面天山及七星山等山頂附近，吸食島田氏澤蘭的花蜜，形成極為特殊的生態景觀。

陽明山國家公園區內據初步的調查結果推算，共約有數百種的蛾類，其中數量較多的類別包括：天蠶蛾、天蛾、燈蛾、鹿子蛾、毒蛾、夜蛾、枯葉蛾、舟蛾、尺蛾和鈎蛾等科的種類。

## 8. 其他昆蟲

臺灣地區的昆蟲種類估計有四萬五千種以上（周等，1992），而陽明山國家公園區內據作者估計約有五千種左右的各種昆蟲，其中數量較多的種類除了上述的蝴蝶與蛾類之外，還包括下列幾類：

### A. 膜翅目：

大多具有社會組織，較多的有養殖的蜜蜂、可致人於死的虎頭蜂、溫和的長腳蜂、壯碩的熊蜂、會捕獵昆蟲和蜘蛛的細腰蜂、幼蟲以植物葉片為食的葉蜂、體型纖弱的姬蜂和小蜂……等各種蜂類，以及樹蟻類、黑棘蟻……等蟻類，估計本園區內可能有一千種之多。

### B. 雙翅目：

包括數以百計的蚊、蠅類，常見的有：外型擬態蜂類的大蚊類、食蚜蠅類和果實蠅類、嗜食腐熟水果的果蠅類、腐食性的麗蠅類和肉蠅類、可在空中捕各種昆蟲為食的食虫虻、吸食血液的斑蚊類和搖蚊類，以及不吸血的蚋類……等等。



### C. 鞘翅目：

種類繁多，約佔所有昆蟲種類的百分之四十之多，廣佈本園區內各地。其中數量較多的類別有：幼蟲吃食腐植質的金龜子、幼蟲大多以枯木為食的鍬形蟲、吃食多種植物的象鼻蟲、會分泌黃色液體以驅敵的瓢蟲、成蟲與幼蟲均以植物葉片為食的金花蟲、大多為害蟲樹木的天牛和具有趨光性的叩頭蟲等。

其他種類較少，但數量仍多的昆蟲種類包括：在晚春到秋季中鳴叫求偶的蟬類、群聚在路燈下的無數浮塵子和飛蟲、幼蟲在水中吐絲粘附砂石或枯枝落葉作巢的石蠶蛾、肉食性的草蛉、以腥臭味怯敵的椿象、在生態系中扮演「分解者」角色的白蟻、具擬態的竹節蟲、以跳躍避敵的蝗蟲、雄蟲以摩翅發聲求偶的螽蟴和蟋蟀、飛行快速以捕食空中蚊蠅的蜻蜓、蜻蛉和豆娘、乾淨溪流中常見的蜉蝣、微小的跳蟲……等等。

### 9. 其他動物

除了上述脊椎動物和昆蟲之外，在陽明山國家公園區內數量較多的動物種類還有一些，包括：數十種會結各種形狀網子以捕食的蜘蛛，以及一些不結網的蜘蛛；土壤和落葉層中無數的瑞類、蜈蚣、馬陸、鼠婦、蛞蝓、蚯蚓、線蟲；以及溪流池沼中的蝦、蟹、淡水螺、渦蟲……等等。

### 二、動物資料庫檔案架構

本年度之研究工作重點在陽明山國家公園動物資料庫之初步建立，故先以歷年來在陽明山國家公園區域內，各專家學者調查所得的資料為主，建立陽明山國家公園之動物文字資料庫。至於其他有關圖片影像、聲音、分佈圖等資料，再於往後年度視經費預算額度，分年分期完成建檔工作。

先將臺灣地區所有動物之門、綱、目、科依照分類順序加以編號，賦予每一科一個代碼，建立科名代號之資料庫（FAMCODE.DBF），以利動物名錄之排序整理。再將蒐集到的臺灣地區所有動物種類（海水魚類及部份海洋無脊椎動物除外），依照其科別及學名之字母順序，予以編號，建立動物種名代號之資料庫（SPCODE.DBF）。文獻資料的蒐集則包括研究報告、圖鑑與通俗性科學圖書，配合陽明山國家公園圖書管理系統之資料檔案架構，建立參考文獻資料庫（REFCODE.DBF）。

為配合將來與地理資訊系統之基本圖結合，更建立棲地類型代碼 (VEGCODE.DBF)、棲地類型代碼 (MHCODE.DBF) 及地名代碼 (LOCCODE) 等檔案。最後將所有的動物分為九大類，分別建立其資料庫檔案 (.DBF)。

九大類動物資料檔案分別如下：

1. 哺乳動物 (MARMAL)
2. 鳥類 (BIRD)
3. 爬蟲類 (REPT)
4. 兩棲類 (AMPH)
5. 淡水魚類 (FISH)
6. 蝴蝶 (BUTTER)
7. 蛾類 (MOTH)
8. 其他昆蟲 (INSECT)
9. 其他動物 (FAUNA)

上列1.至5.類動物之檔案架構主要是依據「國家公園動物資料庫」之生態資料庫再略為加以修訂而成，主要是加入了各種動物的俗名、食性、主要食物及在各國家公園內的族群量估測值 (豐度, Abundance)。

此外，配合各種動物標本之蒐藏管理，同時建立標本檔案 (SPM.DBF) 記錄陽明山國家公園管理處歷年來所蒐集到的動物標本資料。將每一隻動物標本的標籤上所記錄的採集時間、地點、採集者等資料一一鍵入，並核對圖鑑等參考文獻以確定學名資料，並編號以利將來之校對追蹤。至於攝影照片、影片、目擊記錄、聲音錄音帶等非標本資料，則另外建立一個資料檔 (FOTO.DBF)。

國內各動物分類與資源調查之專家學者，以及所有參與本研究計畫及標本採集整理之工作人員，其姓名、職稱、專長、工作單位、通訊地址等資料亦均建立資料檔 (NAMECODE.DBF)。

將楊平世1986至1987年間在陽明山國家公園區內所進行的蝶類調查記錄 (楊1987)，亦一併建檔 (BUTTER2)。

作者在1987年至1988年間，於陽明山國家公園區內所進行的動物群聚密度初步調查資料，亦併入本資料庫建檔 (QUAD.DBF)。

上述各資料庫檔案之欄位名稱、型態、欄寬等分別如附錄一。

### 三、程式設計

本資料庫之程式以dBASE III PLUS語言設計，包含下列功能：

#### 1. 資料編輯

包括資料之輸入、更新或修改等。

#### 2. 資料查詢

包括查詢檢索單種動物資料、上述陽明山國家公園九大類動物資料、全臺灣動物資料（不包括蛾類、其他昆蟲、其他動物等三類種類繁多之動物及海水魚）及各類動物標本資料，可由中名或俗名檢索。

#### 3. 報表列印

可列印單種動物資料報表、陽明山國家公園九大類動物資料之各種報表、全臺灣各類動物之各種報表（不包括蛾類、其他昆蟲、其他動物等三類種類繁多之動物及海水魚）及各類動物標本資料之報表與標籤。此外，並可選擇不列印（只在銀幕上顯示）、列印或存文書檔（.TXT）。

本資料庫各選項畫面如附錄二，上述各程式分別如附錄三，列印出來的各種報表如附錄四。

## 結論與建議

臺灣地區的昆蟲種類估計有四萬五千種以上，而昆蟲以外的動物種類估計也有一萬種左右。這些動物中，大約有半數是分佈在五座國家公園裡，受到管理單位相當程度的保護與管理。

自1979年國家公園開始進行資源調查與規劃以來，所完成與進行之動物相關研究計畫已逾一百篇。這些研究成果，雖有助於瞭解一些動物生態與資源，作為解說教育與保育宣導之題材，以及資源保育與經營管理之參考依據，惟因各資料較缺乏統一及完整性，故在經營管理上之應用價值較為薄弱。

去年在「臺灣地區國家公園動物資料庫」完成之後，各國家公園的野生動物（不包括海水魚和昆蟲等無脊椎動物）資料，總算能在統一的架構之下建檔，增加了資料的可用性。本研究即在這一致的架構下，加入蝴蝶、其它昆蟲、其它動物、標本、非標本及動物群聚密度等資料，完成陽明山國家公園區域內包括各種動物資源、生態、分佈及標本蒐藏等資料的一個資料庫。

此一資料庫可供不懂電腦語言程式的人查詢、修改及新增資料，並可列印各種報表及標籤，節省許多時間及人力，提高各種動物資料之時效與正確性。同時提供國家公園管理單位的員工、特約解說員與義工隨時於個人電腦或網路上查詢使用。國內外研究人員、一般民眾和遊客亦能透過電子佈告欄（BBS，目前僅有玉山國家公園管理處設站）或網際資訊網路（HiNet）迅速獲得最新的各種動物資料，提昇解說服務品質、學術研究風氣及水準。未來調查所得之動物相關研究成果，能隨時補充建檔，使得此一動物資料庫保持最新、最正確之狀態，提供陽明山國家公園計畫實施各項經營管理分支計畫之參考依據，並可提供其他國家公園管理處作為建立其轄區內動物資料庫之參考。

作者雖然努力的將這一套動物資料庫建的儘量完整一些，而且將錯誤減少到最低限度，但是礙於只有短暫的公餘之暇及有限的經費、人力，仍然不免有一些缺失。惟作者用心的去調查、蒐集資料、建檔與設計程式，所以這已經是臺灣針對某一特定區域範圍內，

第一套空前完整的動物資料庫。然而，這還只是建立大部分的文字資料而已，且僅限於肉眼顯而易見的中、大型動物，另外還有許多需借助於顯微鏡才能看清楚的小型動物，以及歷年鳥類與蝴蝶調查記錄、問卷及訪問及文字以外的動物相關資料，如：照片、影片、圖形、聲音、地理座標、遙測資料……等等，均有待以後繼續蒐集建檔。

因此，在本資料庫初步建立完成之後，建議管理處應寬列經費，進一步蒐集各種動物相關資料，並予以電腦建檔，以建立一套比較完整的動物地理資料庫。此外，還應參考雪霸國家公園保育監測系統，分別建立遙測系統、大型哺乳類、小型哺乳類、鳥類、夜行性動物、兩棲類、淡水魚、蝴蝶及小型動物群聚密度等項目之監測制度。同時應進一步設計程式，使之具有比較完整的分析功能，提供管理單位對動物資源經營管理之參考。這些資料分析的功能應包括：海拔分佈、地理分佈、棲地分佈、分佈變動的監測、季節性變化、繁殖期與食性分析等。

## 參考文獻

1986. 野生動物保育研討會文集(一), 國家公園和自然保留區之野生動物, 中華民國自然生態保育協會、行政院農委會
1994. 國家公園地理資訊系統整合規劃報告書, 內政部營建署, 166頁。
1990. 玉山國家公園資源與環境資訊系統先驅研究(第一年) 玉山國家公園管理處, 43頁。
- 王效岳. 1987. 台灣的金形蟲, 台灣省立博物館, 71頁。
- 王效岳. 1988. 台灣的天蠶蛾, 台灣省立博物館, 69頁。
- 王效岳. 1993. 鱗翅目一畫行性蛾類(認識台灣的昆蟲2), 淑馨出版社, 105頁。
- 王效岳、安奎、焦祥生. 1989. 陽明山國家公園金形蟲科調查報告, 台灣省立博物館, 46頁。
- 王穎. 1994. 陽明山國家公園臺灣梅花鹿野放研究(一), 陽明山國家公園管理處, 33頁。
- 王穎. 1995. 陽明山國家公園臺灣梅花鹿野放研究(二), 陽明山國家公園管理處, 56頁。
- 台北市野鳥學會年度報告. . 東亞國際候鳥繫放先驅計畫, 行政院農委會 印行
- 余清金、奈良一. 1988. 台灣的天牛圖鑑(木生昆蟲博物館叢書), 木生昆蟲博物館, 111頁。
- 呂光洋. 1990. 台灣兩棲爬蟲類動物, 行政院農委會, 123頁。
- 呂光洋、林政彥、莊國碩、賴俊祥. 1992. 台灣兩棲及爬蟲類之研究和其資料庫(台灣生物資源研究現況-中研院植物所專刊11號) 中研院植物研究所庫221-231頁。
- 呂光洋等. 1987b. 陽明山國家公園兩棲和爬蟲之生態調查, 陽明山國家公園管理處, 76頁。
- 李長林. 1967. 從蛛網演化的觀點對於Stabilimentum之研究, 作者自行出版, 84頁。
- 李政諦. 1994. 國立自然科學博物館無脊椎動物學門標本清冊(1992-1994.7), 國立自然科學博物館, 40頁。
- 李玲玲、林良恭. 1992. 台灣哺乳動物之研究與現況(台灣生物資源研究現況-中研院植物所專刊11號) 中研院植物研究所, 245-267頁。
- 李培芬. 1994. 雪霸國家公園保育監測系統之規畫研究, 雪霸國家公園管理處, 101頁。

- 李培芬. 1995. 牛隻活動對磺嘴山生態之影響, 陽明山國家公園管理處,
- 李培芬、許嘉思、陳建兆. 1994. 台灣地區野生動物資料庫系統的建立和利用, 內政部國土資料系統研討會實錄暨論文集, 403--414 頁。
- 李瑞宗. 1988. 丹山草欲燃, 陽明山國家公園管理處, 170頁。
- 沙騫中. 1994. 賞鳥篇(陽明山國家公園解說叢書4), 陽明山國家公園管理處, 144頁。
- 沈世傑. 1986. 台灣魚類檢索, 南天書局。
- 沈世傑. 1989a. 陽明山國家公園鹿角坑溪魚類放流及生態研究, 陽明山國家公園管理處, 48頁。
- 沈世傑. 1989b. 陽明山國家公園鹿角坑溪取水堰魚道設置研究, 陽明山國家公園管理處, 33頁。
- 周梁鎰、方尚仁、朱耀沂. 1992. 台灣昆蟲資源調查及其資料庫(台灣生物資源研究現況-中研院植物所專刊11號) 中研院植物研究所207-279頁。
- 周蓮香. 1994. 台灣鯨類圖鑑(海洋生物博物館圖鑑系列1), 國立海洋生物博館等備處, 107頁。
- 周蓮香. 1995. 陽明山國家公園鹿角坑生態保護區動物相調查, 陽明山國家公園管理處。
- 易希陶. 1974. 中山自然科學大辭典第九冊, 動物學, 台灣商務印書館, 802頁。
- 易希陶. 1976. 昆蟲分類學, 環球書社, 488 頁。
- 易希陶. 1980. 經濟昆蟲學(上篇), 國立編譯館
- 林曜松. 1986. 陽明山國家公園動物生態景觀資源, 國立台灣大學動物學系
- 林曜松. 1987. 陽明山國家公園設置大屯山區陽明山區賞鳥步道可行性研究計劃, 陽明山國家公園管理處, 132頁。
- 林曜松. 1989. 陽明山國家公園向天山及火口湖生態系之調查研究, 陽明山國家公園管理處, 89頁。
- 林曜松. 1991. 陽明山國家公園動物文獻之整理研究, 陽明山國家公園管理處, 67 頁。
- 林曜松、周蓮香. 1990. 陽明山國家公園向天池豐年蝦生態之調查研究, 陽明山國家公園管理處, 37頁。
- 林曜松等. 1987. 陽明山國家公園雙溪河魚復育研究報告(2), 陽明山國家公園管理處, 112頁。
- 林曜松等. 1987. 陽明山國家公園雙溪河魚復育研究報告(1), 陽明山國家公園管理處, 112頁。
- 邵廣昭、沈世傑、丘臺生、曾晴賢. 1992. 台灣魚類之分布及其資料庫(台灣生物資源研究現況-中研院植物所專刊11號) 中研院植物研究所, 173-206頁。
- 邱瑞珍. 1958. 台灣昆蟲學文獻索引, 臺灣省農業試驗所, 243頁。

- 邱瑞珍. 1966. 台灣昆蟲學文獻索引續篇 I, 臺灣省農業試驗所, 58頁。
- 范義彬、張玉珍、曾兆祥. 1990. 台灣昆蟲 ( I ), 行政院農委會, 231頁。
- 孫志鴻.....等六人. 1991. 國土資訊系統整體規劃及地理資料目錄編製之研究, 內政部資訊中心, 116頁。
- 貢毅紳. 1979. 昆蟲學(中), 國立中興大學農學院出版委員會, 763頁。
- 張仕偉. 1991. 陽明山國家公園面天山區刺鼠之族群生態研究, 陽明山國家公園管理處, 60頁。
- 張永仁. 1993. 台灣锹形蟲, 牛頓出版社, 111頁。
- 張永仁. 1994. 賞蝶篇 (上)、(下)、(導引圖鑑) (陽明山國家公園解說叢書 1、2、3), 陽明山國家公園管理處, 187+191+158頁。
- 張保信. 1989. 台灣蛾類圖說 (一), 台灣省立博物館, 242頁。
- 張保信. 1989. 台灣蛾類圖說 (二), 台灣省立博物館, 310頁。
- 張保信. 1990. 台灣蛾類圖說 (三), 台灣省立博物館, 350頁。
- 張保信. 1991. 台灣蛾類圖說 (五), 台灣省立博物館, 366頁。
- 張保信. 1991. 台灣蛾類圖說 (四), 台灣省立博物館, 480頁。
- 張崑雄. 1983. 台灣省北、南部設置海洋博物館可行性調查研究, 中央研究院動物研究所。
- 張崑雄. 1985. 墾丁國家公園海域珊瑚礁及海洋生物生態研究, 國立中山大學理學院。
- 張崑雄、詹榮桂、陳育賢、趙偉真. 1985. 墾丁國家公園海域底棲無脊椎動物之調查研究, 海域珊瑚礁及海洋生物生態研究調查報告, 墾丁國家公園管理處, 1-48頁。
- 張崑雄、詹榮桂、陳育賢、鄭明修、曾晴賢. 1992. 東北角海岸風景特定區海域、溪流生態及解說資源運用之調查研究, 東北角海岸風景特定區管理處, 155頁。
- 張新軒. 1990. 磺嘴山(含擎天崗)地區動物(牧牛)對環境影響之研究與管理, 陽明山國家公園管理處。
- 張萬福. 1985. 台灣鳥類彩色圖鑑, 禽影圖書有限公司。
- 張簡琳玟. 1989. 陽明山國家公園面天山嚙齒動物之生態研究, 陽明山國家公園管理處, 54頁。
- 陳宜隆. 1991. 陽明山國家公園翠翠谷臺灣野兔生態調查, 陽明山國家公園管理處, 66頁。
- 陳彥君. 1994. 國立自然科學博物館鳥獸學門標本清冊 (1986-1994.7), 國立自然科學博物館, 7頁。
- 陳兼善. 1984a. 台灣脊椎動物誌(上冊), 台灣商務印書館。
- 陳兼善. 1984b. 台灣脊椎動物誌(中冊), 台灣商務印書館, 633頁。
- 陳兼善. 1984c. 台灣脊椎動物誌(下冊), 台灣商務印書館。
- 陳維壽. . 台灣產蝶類, 臺灣省政府教育廳, 180頁。
- 曾美麗、曾美華、林文宏、許建忠. 1990. 台灣鳥類 ( I ), 行政院農委會。



- 曾晴賢. 1986. 台灣的淡水魚類, 台灣省政府教育廳, 183頁。
- 曾晴賢. 1990. 台灣淡水魚 (I), 行政院農委會, 145頁。
- 游以德、陳天任. 1986. 原色台灣對蝦圖鑑, 台北南天書局。
- 游以德、陳玉峰、吳盈. 1990. 台灣原生植物 (上)、(下), 淑馨出版社, 233+441頁。
- 游祥平、吳錫圭、巫文隆、戴昌鳳、陳章波. 1992. 台灣海洋無脊推動物相之研究概況 (台灣生物資源研究現況-中研院植物所專刊11號) 中研院植物研究所159-171頁。
- 游祥平、符菊永. 1991. 台灣的寄居蟹, 南天書局有限公司78頁。
- 黃文山. 1994. 國立自然科學博物館兩棲爬蟲學門標本清冊 (1986-1994.8), 國立自然科學博物館, 58頁。
- 黃哲崇、譚天錫. 1992. 台灣四周海域浮游動物種類及其分之現況 (台灣生物資源研究現況-中研院植物所專刊11號) 中研院植物研究所, 137-158頁。
- 楊平世. 1987. 陽明山國家公園大屯山蝴蝶花廊規劃可行性之研究, 陽明山國家公園管理處, 97頁。
- 楊平世. 1988a. 雙溪河域魚類之復育暨設置溪釣場規劃經營管理之研究(二), 陽明山國家公園管理處, 112頁。
- 楊平世. 1988b. 陽明山國家公園大屯山區蝴蝶食草蜜源植物先期植栽試驗及野鳥棲地試驗計畫, 陽明山國家公園管理處,
- 楊平世. 1991. 鳴蟲吟唱陽明山, 陽明山國家公園管理處, 80頁。
- 楊平世. 1992. 陽明山國家公園大屯自然公園水生動物生態調查, 陽明山國家公園管理處, 26頁。
- 楊懿如. 1991. 蛙, 陽明山國家公園管理處, 95頁。
- 詹美鈴. 1994. 國立自然科學博物館昆蟲學門標本清冊 (1986-1994.7), 國立自然科學博物館, 34頁。
- 劉小如. 1992. 台灣鳥類資料現況 (台灣生物資源研究現況-中研院植物所專刊11號). 中研院植物研究所233-244頁。
- 劉炯錫. 1990. 陽明山國家公園菜公坑山區嚙齒類動物與植物社會關係之研究, 陽明山國家公園管理處, 67頁。
- 鄭先佑. 1987. 陽明山國家公園夢幻湖生態保護區生態系之研究, 陽明山國家公園管理處, 賴景陽. 1987. 台灣的海螺 (I) (II), 臺灣省立博物館, 49+116頁。
- 賴景陽. 1990. 蝸牛世界, 行政院農委會, 98頁。
- 戴昌鳳. 1989. 台灣的珊瑚, 臺灣省政府教育廳, 194頁。
- 濱野榮次. 1987. 台灣蝶類生態大圖鑑 (中文版), 牛頓出版社, 472頁。
- 魏映雪. 1991. 陽明山國家公園青斑蝶類之生態研究, 陽明山國家公園管理處, 77頁。

- 羅淑英. 1992. 陽明山國家公園蝴蝶花廊、賞蝶步道動物相之調查研究, 陽明山國家公園管理處, 65頁。
- 蘇仲卿、張崑雄等. 1985. 台灣北部核能電廠附近海域生態調查: 大型底棲性無脊椎動物部份, 中央研究院環境科學委員會。
- 蘇仲卿、張崑雄等. 1985. 台灣南部核三廠附近海域生態調查: 大型底棲性無脊椎動物部份, 中央研究院環境科學委員會。

#### 日文部分：

- 一色周知. 1987. 原色日本蛾類幼蟲圖鑑(上), (下), 保育社, 238~237頁。
- 八木沼健夫. 1986. 原色日本蜘蛛類圖鑑, 保育社, 305頁。
- 三宅貞祥. 1982. 原色日本大型甲殼類圖鑑(I), 保育社, 261頁。
- 三宅貞祥. 1983. 原色日本大型甲殼類圖鑑(II), 保育社, 277頁。
- 上野俊一、黑澤良彥、佐藤正孝. 1985. 原色日本甲蟲圖鑑(II), 保育社, 514頁。
- 小島圭三. 1981. 原色日本昆蟲生態圖鑑, 保育社, 302頁。
- 川合禎次. 1985. 日本產水生昆蟲檢索圖說, 東海大學出版會, 409頁。
- 中村健兒. 1982. 原色日本兩生爬蟲類圖類, 保育社, 214頁。
- 中根猛彥. 1985. 學研生物圖鑑昆蟲(II), 甲蟲, 保育社。
- 中根猛彥. 1985. 標準原色圖鑑全集2 昆蟲, 保育社。
- 日浦勇等. 1986. 原色日本昆蟲類圖鑑(上), (下) 保育社。
- 井上寬. 1982. 日本產蛾類大圖鑑(I), 講談社, 966頁。
- 今泉吉典. 1985. 學研生物圖鑑動物: 哺乳類、爬蟲類、兩生類, 學研社, 385頁。
- 白水隆. 1984. 原色台灣蝶類大圖鑑, 保育社, 481頁。
- 白水隆、原章. 1982. 原色日本蝶類幼蟲大圖鑑(I), 保育社。
- 矢島稔. 1984. 圖鑑昆蟲, 東海大學出版會, 224頁。
- 石田昇三. 1984. 原色日本昆蟲生態圖鑑, 保育社, 265頁。
- 石田昇三. 1988. 日本產蜻蛉生態圖鑑, 保育社, 265頁。
- 石田昇三、石田勝義、小島圭三、杉村光俊. 1988. 日本產蜻蛉幼虫・成虫檢索圖說, 東海出版會。
- 伊藤修四郎. 1982. 原色日本昆蟲圖鑑(下), 保育社, 385頁。
- 吉良哲明. 1983. 原色日本蜘蛛類圖鑑, 保育社, 240頁。
- 江崎梯三. 1981. 原日本蛾類圖鑑(上), 保育社, 318頁。
- 江崎梯三. 1984. 原日本蛾類圖鑑(下), 保育社, 304頁。
- 阪口浩平. 1979. 圖說世界的昆蟲(1)東南亞編(I), 保育社, 259頁。
- 阪口浩平. 198. 圖說世界的昆蟲(3), 保育社。

- 阪口浩平. 1981. 圖說世界的昆蟲(5), 保育社。  
阪口浩平. 1982. 圖說世界的昆蟲(6), 保育社。  
阪口浩平. 1983. 圖說世界的昆蟲(4), 保育社。  
岡田要. 1981. 原色動物大圖鑑(III), (IV), 北隆館, 200+246頁。  
岡田要. 1981a. 原色動物大圖鑑(III), 北隆館, 200頁。  
岡田要. 1981b. 原色動物大圖鑑(IV), 北隆館, 246頁。  
岩田久二雄. 1982. 日本蜂類生態圖鑑, 講談社, 162頁。  
東正雄. 1982. 原色日本陸產貝類圖鑑, 333頁。  
林匡夫. 1984. 原色日本甲蟲圖鑑(IV), 保育社, 438頁。  
草間慶一等. 1984. 日本產天牛大圖鑑, 講談社, 565頁。  
富山一郎. 1981. 原色動物大圖鑑II, 北隆館, 392頁。  
森本桂. 1986. 原色日本甲蟲圖鑑(I), 保育社, 323頁。  
黑田長禮. 1981. 原色動物大圖鑑I, 北隆館, 346頁。  
黑澤良彥. 1985. 原色日本甲蟲圖鑑(III), 保育社, 500頁。  
濱野榮次. 1987. 台灣蝶類生態大圖鑑, 牛頓出版社, 474頁。  
櫻井良三. 1985a. 生物大圖鑑動物: 哺乳類, 爬蟲類, 兩生類, 世界文化社。  
櫻井良三. 1985b. 生物大圖鑑昆蟲(I), 世界文化社, 431頁。  
櫻井良三. 1985c. 生物大圖鑑昆蟲(II), 世界文化社, 399頁。

英文部份:

- Lee P.F., J.E.shen, and c.c.chen. 1994. The status of avian databank in Taiwan, pages 155-146 in CODATA: data sources in Asian ceanic countries, CODATA. Taipei.  
Lee P.F., J.E.shen, and C.C.chen. 1994. Mapping vertebrate biodiversity in Taiwan. p.499-508 in Biodiversity and Terrestrial Ecosystem. Institute of Botany, Academia Sinica, Taipei.

下列結構屬資料庫檔案：K:MARMAL.dbf

記錄總數： 69

上次更新日期：07/16/95

欄位#	欄位名稱	型態	欄寬	小數
1	FAMCODE	字元型	7	
2	FAMILY_C	字元型	14	
3	SPCODE	字元型	5	
4	CPCODE	字元型	4	
5	P	字元型	1	
6	D	字元型	2	
7	CHINESE	字元型	18	
8	OR_NAME	字元型	32	
9	ENGLISH	字元型	32	
10	SCIENTIFIC	字元型	32	
11	NAME	字元型	20	
12	YEAR	字元型	4	
13	FAMILY_N	字元型	22	
14	ORDER	字元型	15	
15	ENDEMIC	字元型	8	
16	WEIGHT	字元型	10	
17	RANGE_WT	字元型	10	
18	LENGTH	字元型	5	
19	RANGE_L	字元型	13	
20	TAIL	字元型	5	
21	RANGE_T	字元型	12	
22	LEG	字元型	5	
23	RANGE_LEG	字元型	10	
24	TEETH_UP	字元型	9	
25	TEETH_LOW	字元型	9	
26	VEGCODE	字元型	36	
27	MHCODE	字元型	24	
28	ABUNDANCE	字元型	10	
29	FOOD	字元型	6	
30	MONTH	字元型	12	
31	ACTIVE	字元型	12	
32	DIS	字元型	40	
33	DIST	字元型	36	
34	REF	字元型	36	
35	REMARKS	字元型	36	
36	PS	字元型	36	
37	NO	數值型	3	
38	FOTO	數值型	2	
39	TW	數值型	1	
40	YMS	數值型	1	
41	YS	數值型	1	
42	KT	數值型	1	
43	TRK	數值型	1	
44	SB	數值型	1	
***	總計	**	600	

下列結構屬資料庫檔案：K:BIRD.dbf

記錄總數： 544

上次更新日期：07/16/95

欄位#	欄位名稱	型態	欄寬	小數
1	FAMCODE	字元型	7	
2	SPCODE	字元型	5	
3	CODE	字元型	5	
4	B_ID	數值型	4	
5	BY	字元型	2	
6	NP	字元型	1	
7	P	字元型	1	
8	CHINESE	字元型	14	
9	OR_NAME	字元型	32	
10	ENGLISH	字元型	34	
11	SCIENTIFIC	字元型	40	
12	FAMILY_C	字元型	20	
13	FAMILY_N	字元型	22	
14	ORDER	字元型	16	
15	WEIGHT	字元型	7	
16	LENGTH	字元型	8	
17	BILL	字元型	10	
18	TAIL	字元型	12	
19	TARSUS	字元型	12	
20	HEAD	字元型	8	
21	VEGCODE	字元型	16	
22	MHCODE	字元型	26	
23	ABUNDANCE	字元型	12	
24	ENDEMIC	字元型	13	
25	DIS	字元型	40	
26	DIST	字元型	36	
27	STATUS	字元型	12	
28	MONTH	字元型	12	
29	LOW	字元型	4	
30	HIGH	字元型	4	
31	FEED	字元型	9	
32	WAY	字元型	8	
33	FOOD	字元型	6	
34	MAINFOOD	字元型	16	
35	ACTIVE	字元型	10	
36	R	字元型	1	
37	REF	字元型	36	
38	REMARKS	字元型	36	
39	PS	字元型	36	
40	NO	數值型	2	
41	FOTO	數值型	2	
42	TW	數值型	1	
43	YMS	數值型	1	
44	YS	數值型	1	
45	KT	數值型	1	
46	TRK	數值型	1	
47	SB	數值型	1	

\*\*\* 總計 \*\*\*

604

下列結構屬資料庫檔案：K:REPT.dbf

記錄總數： 114

上次更新日期：07/16/95

欄位#	欄位名稱	型態	欄寬	小數			
1	FAMCODE	字元型	7		49	YMS	數值型 1
2	SPCODE	字元型	5		50	YS	數值型 1
3	CODE	字元型	5		51	KT	數值型 1
4	CHINESE	字元型	14		52	TRK	數值型 1
5	OR_NAME	字元型	32		53	SB	數值型 1
6	ENGLISH	字元型	36		54	Y76	數值型 3
7	SCIENTIFIC	字元型	36		*** 總計 **		663
8	NAME	字元型	20				
9	YEAR	字元型	4				
10	FAMILY_C	字元型	20				
11	FAMILY_N	字元型	13				
12	ORDER	字元型	8				
13	WEIGHT	字元型	10				
14	RANGE_WT	字元型	10				
15	LENGTH	字元型	12				
16	RANGE_L	字元型	13				
17	MAX_WT	字元型	10				
18	MAX_L	字元型	10				
19	SH	字元型	2				
20	SHEILD	字元型	4				
21	LEG	字元型	2				
22	LEG_FORM	字元型	8				
23	TOE	字元型	8				
24	SS	字元型	2				
25	PO	字元型	2				
26	POISON	字元型	6				
27	HABITAT	字元型	52				
28	DIST	字元型	8				
29	DIS	字元型	40				
30	P	字元型	1				
31	D	字元型	1				
32	DY	字元型	1				
33	ABUNDANCE	字元型	8				
34	RARE	字元型	8				
35	MONTH	字元型	12				
36	EGG	字元型	14				
37	ACTIVE	字元型	12				
38	REF	字元型	24				
39	VEGCODE	字元型	24				
40	MHCODE	字元型	24				
41	REMARKS	字元型	36				
42	PS	字元型	36				
43	FOODA	字元型	16				
44	FOOD	字元型	32				
45	B	字元型	1				
46	NO	數值型	2				
47	FOTO	數值型	2				
48	TW	數值型	1				

下列結構屬資料庫檔案：K:AMPH.dbf

記錄總數： 31

上次更新日期：07/16/95

欄位#	欄位名稱	型態	欄寬	小數			
1	FAMCODE	字元型	7		49	KT	數值型 1
2	SPCODE	字元型	5		50	TRK	數值型 1
3	CODE	字元型	5		51	Y76	數值型 4
4	CHINESE	字元型	14		*** 總計 ***		642
5	OR_NAME	字元型	32				
6	ENGLISH	字元型	36				
7	SCIENTIFIC	字元型	36				
8	NAME	字元型	20				
9	YEAR	字元型	4				
10	FAMILY_C	字元型	20				
11	FAMILY_N	字元型	13				
12	ORDER	字元型	8				
13	WEIGHT	字元型	10				
14	RANGE_WT	字元型	10				
15	LENGTH	字元型	12				
16	RANGE_L	字元型	13				
17	MAX_WT	字元型	10				
18	MAX_L	字元型	10				
19	TAIL	字元型	2				
20	GL	字元型	2				
21	TOE	字元型	2				
22	TEE	字元型	2				
23	BAK	字元型	2				
24	HABITAT	字元型	18				
25	MHABITAT	字元型	28				
26	DIST	字元型	10				
27	DIS	字元型	40				
28	P	字元型	1				
29	D	字元型	1				
30	DY	字元型	1				
31	ABUNDANCE	字元型	10				
32	FOODA	字元型	6				
33	FOOD	字元型	32				
34	MONTH	字元型	12				
35	EGG_SITE	字元型	14				
36	EGG_FORM	字元型	26				
37	EGG	字元型	9				
38	REF	字元型	24				
39	VEGCODE	字元型	24				
40	MHCODE	字元型	24				
41	REMARKS	字元型	36				
42	PS	字元型	36				
43	B	字元型	1				
44	NO	數值型	2				
45	FOTO	數值型	2				
46	TW	數值型	1				
47	YMS	數值型	1				
48	YS	數值型	1				

下列結構屬資料庫檔案：K:FISH.dbf

記錄總數： 89

上次更新日期：07/16/95

欄位#	欄位名稱	型態	欄寬	小數			
1	FAMCODE	字元型	7	49	B	字元型	1
2	SPCODE	字元型	5	50	NO	數值型	2
3	CODE	字元型	5	51	FOTO	數值型	2
4	CHINESE	字元型	14	52	TW	數值型	1
5	OR_NAME	字元型	32	53	YMS	數值型	1
6	RARE	字元型	8	54	YS	數值型	1
7	ENGLISH	字元型	25	55	KT	數值型	1
8	SCIENTIFIC	字元型	36	56	TRK	數值型	1
9	NAME	字元型	20	57	SB	數值型	1
10	YEAR	字元型	4	*** 總計 ***			802
11	FAMILY_C	字元型	12				
12	FAMILY_N	字元型	20				
13	ORDER	字元型	26				
14	WEIGHT	字元型	12				
15	RANGE_WT	字元型	28				
16	LENGTH	字元型	7				
17	RANGE_L	字元型	8				
18	MAX_WT	字元型	7				
19	RG_MAX_WT	字元型	8				
20	MAX_L	字元型	4				
21	RG_MAX_L	字元型	7				
22	SCALE	字元型	26				
23	EVEN_FIN	字元型	7				
24	LT_LINE	字元型	8				
25	SHAPE	字元型	46				
26	LIP_FIN	字元型	2				
27	MOUTH	字元型	6				
28	WHISKER	字元型	4				
29	DS_FIN	字元型	10				
30	VT_FIN	字元型	30				
31	LT_SCALE	字元型	8				
32	HETRO	字元型	2				
33	HABITAT	字元型	56				
34	MHABITAT	字元型	12				
35	ALT	字元型	10				
36	DIST	字元型	80				
37	DIS	字元型	18				
38	P	字元型	1				
39	D	字元型	1				
40	FOODA	字元型	6				
41	FOOD	字元型	16				
42	MONTH	字元型	12				
43	EGG	字元型	12				
44	EGG_SITE	字元型	12				
45	BEHAVIR	字元型	50				
46	REF	字元型	12				
47	REMARKS	字元型	24				
48	PS	字元型	24				



下列結構屬資料庫檔案：K:BUTTER.dbf

記錄總數： 409

上次更新日期：07/15/95

欄位#	欄位名稱	型態	欄寬	小數
1	FAMCODE	字元型	7	
2	FAMILY_C	字元型	14	
3	SPCODE	字元型	5	
4	RECNO	數值型	3	
5	RECY	數值型	3	
6	CHINESE	字元型	16	
7	P	字元型	1	
8	Y	字元型	1	
9	D	字元型	1	
10	DY	字元型	1	
11	TB	字元型	1	
12	B	字元型	1	
13	TW	數值型	1	
14	YMS	數值型	1	
15	YS	數值型	1	
16	KT	數值型	1	
17	TRK	數值型	1	
18	SB	數值型	1	
19	NO	數值型	2	
20	FOTO	數值型	2	
21	OR_NAME	字元型	30	
22	FAMILY_N	字元型	20	
23	ENGLISH	字元型	24	
24	SCIENTIFIC	字元型	48	
25	NAME	字元型	20	
26	YEAR	字元型	4	
27	VEGCODE	字元型	36	
28	MHCODE	字元型	36	
29	REMARKS	字元型	36	
30	PS	字元型	36	
31	REF	字元型	24	
32	FOODA	字元型	24	
33	FOOD	字元型	54	
34	FOOD2	字元型	24	
35	DIST	字元型	36	
36	ALT	字元型	12	
37	DIS	字元型	40	
38	MONTH	字元型	12	
39	CHARACTER	字元型	56	
***	總計	***	637	

下列結構屬資料庫檔案：K:MOTH.dbf

記錄總數： 263

上次更新日期：07/14/95

欄位#	欄位名稱	型態	欄寬	小數
1	FAMCODE	字元型	7	
2	FAMILY_C	字元型	20	
3	FAMILY_N	字元型	22	
4	SPCODE	數值型	5	
5	CHINESE	字元型	16	
6	Y	字元型	1	
7	P	字元型	1	
8	D	字元型	1	
9	DY	字元型	1	
10	B	字元型	1	
11	TW	數值型	1	
12	YMS	數值型	1	
13	YS	數值型	1	
14	KT	數值型	1	
15	TRK	數值型	1	
16	SB	數值型	1	
17	NO	數值型	2	
18	FOTO	數值型	2	
19	OR_NAME	字元型	20	
20	ENGLISH	字元型	24	
21	SCIENTIFIC	字元型	32	
22	NAME	字元型	20	
23	YEAR	字元型	4	
24	VEGCODE	字元型	36	
25	MHCODE	字元型	36	
26	REMARKS	字元型	36	
27	PS	字元型	36	
28	REF	字元型	24	
29	FOODA	字元型	24	
30	FOOD	字元型	80	
31	DIST	字元型	36	
32	ALT	字元型	12	
33	DIS	字元型	40	
34	MONTH	字元型	12	
35	CHARACTER	字元型	64	
*** 總計 **			622	

下列結構屬資料庫檔案：K:INSECT.dbf

記錄總數： 402

上次更新日期：07/16/95

欄位#	欄位名稱	型態	欄寬	小數
1	FAMCODE	字元型	7	
2	FAMILY_C	字元型	20	
3	FAMILY_N	字元型	22	
4	SPCODE	字元型	5	
5	Y	字元型	1	
6	P	字元型	1	
7	CHINESE	字元型	16	
8	OR_NAME	字元型	20	
9	ENGLISH	字元型	24	
10	SCIENTIFIC	字元型	40	
11	NAME	字元型	20	
12	YEAR	字元型	4	
13	REF	字元型	24	
14	VEGCODE	字元型	12	
15	MHCODE	字元型	12	
16	CHARACTER	字元型	64	
17	REMARKS	字元型	36	
18	PS	字元型	36	
19	FOODA	字元型	16	
20	FOOD	字元型	16	
21	DIST	字元型	24	
22	DIS	字元型	24	
23	ALT	字元型	12	
24	MONTH	字元型	12	
25	D	字元型	1	
26	B	字元型	1	
27	NO	數值型	2	
28	FOTO	數值型	1	
29	TW	數值型	1	
30	YMS	數值型	1	
31	YS	數值型	1	
32	KT	數值型	1	
33	TRK	數值型	1	
34	SB	數值型	1	
***	總計	***	480	

下列結構屬資料庫檔案：K:FAUNA.dbf

記錄總數： 77

上次更新日期：07/16/95

欄位#	欄位名稱	型態	欄寬	小數
1	FAMCODE	字元型	7	
2	FAMILY_C	字元型	20	
3	FAMILY_N	字元型	22	
4	SPCODE	字元型	5	
5	CHINESE	字元型	16	
6	OR_NAME	字元型	20	
7	ENGLISH	字元型	24	
8	SCIENTIFIC	字元型	32	
9	NAME	字元型	20	
10	YEAR	字元型	4	
11	REF	字元型	16	
12	VEGCODE	字元型	12	
13	MHCODE	字元型	12	
14	REMARKS	字元型	32	
15	PS	字元型	32	
16	FOODA	字元型	16	
17	FOOD	字元型	16	
18	DIS	字元型	24	
19	DIST	字元型	24	
20	P	字元型	1	
21	D	字元型	1	
22	B	字元型	1	
23	NO	數值型	3	
24	FOTO	數值型	1	
25	TW	數值型	1	
26	YMS	數值型	1	
27	YS	數值型	1	
28	KT	數值型	1	
29	TRK	數值型	1	
30	SB	數值型	1	
*** 總計 **			368	

下列結構屬資料庫檔案：K:FAMCODE.dbf

記錄總數： 2382

上次更新日期：07/14/95

欄位#	欄位名稱	型態	欄寬	小數
1	FAMCODE	字元型	7	
2	FAMILY_C	字元型	20	
3	FAMILY_N	字元型	22	
4	L	字元型	1	
5	SPCODE	數值型	5	
6	SPNO	數值型	5	
7	TW_P	數值型	5	
8	YMS_P	數值型	4	
9	YMS_E	數值型	4	
***	總計	**	74	

下列結構屬資料庫檔案：K:SPCODE.dbf

記錄總數： 400

上次更新日期：07/14/95

欄位#	欄位名稱	型態	欄寬	小數
1	FAMCODE	字元型	7	
2	FAMILY_C	字元型	20	
3	FAMILY_N	字元型	22	
4	SPCODE	字元型	5	
5	CHINESE	字元型	16	
6	SCIENTIFIC	字元型	36	
7	NAME	字元型	20	
8	REF	字元型	24	
9	TW	數值型	1	
10	YMS	數值型	1	
11	PS	字元型	36	
***	總計	**	189	

下列結構屬資料庫檔案：K:VEGCODE.dbf

記錄總數： 52

上次更新日期：04/18/95

欄位#	欄位名稱	型態	欄寬	小數
1	Y	字元型	1	
2	P	字元型	2	
3	VC	字元型	2	
4	VEGETATION	字元型	12	
5	ALTL	數值型	4	
6	ALT	數值型	4	
7	ALTH	數值型	4	
8	PS	字元型	20	
***	總計	**	50	

下列結構屬資料庫檔案：K:SPM.dbf

記錄總數： 84

上次更新日期：07/15/95

欄位#	欄位名稱	型態	欄寬	小數
1	CATENO	字元型	6	
2	ACNO	字元型	6	
3	P	字元型	1	
4	Y	字元型	1	
5	FAMCODE	字元型	7	
6	SPCODE	字元型	5	
7	CHINESE	字元型	20	
8	SCIENTIF IC	字元型	36	
9	NAME	字元型	20	
10	YEAR	字元型	4	
11	DATE	日期型	8	
12	LOCATION	字元型	14	
13	COLL	字元型	8	
14	DET	字元型	8	
15	TANK	字元型	3	
16	XY	字元型	2	
17	NO	數值型	2	
18	FOTO	數值型	1	
19	METHOD	字元型	5	
20	PS	字元型	36	
*** 總計 **			194	

下列結構屬資料庫檔案：K:MHCODE.dbf

記錄總數： 58

上次更新日期：04/18/95

欄位#	欄位名稱	型態	欄寬	小數
1	Y	字元型	1	
2	P	字元型	2	
3	MH	字元型	2	
4	MICROHAB	字元型	12	
5	PS	字元型	20	
***	總計	**	38	

下列結構屬資料庫檔案：K:NAMECODE.dbf

記錄總數： 57

上次更新日期：02/15/95

欄位#	欄位名稱	型態	欄寬	小數
1	COL	字元型	2	
2	NAME	字元型	8	
3	COLA	字元型	3	
4	ADDRESS1	字元型	12	
5	ZIP	字元型	5	
6	ADDRESS2	字元型	30	
7	ADDRESS3	字元型	30	
8	TEL	字元型	14	
9	PROF	字元型	8	
10	ID_NO	字元型	10	
***	總計	**	123	

下列結構屬資料庫檔案：K:LOCCODE.dbf

記錄總數： 59

上次更新日期：01/03/80

欄位#	欄位名稱	型態	欄寬	小數
1	INDX	字元型	4	
2	LOC	字元型	4	
3	LOCA	字元型	4	
4	LOCATION	字元型	14	
5	CATA1	字元型	1	
6	CATA2	字元型	2	
7	CATA3	字元型	3	
8	PS	字元型	10	
***	總計	**	43	

下列結構屬資料庫檔案：K:QUAD.dbf

記錄總數： 113

上次更新日期：05/15/91

欄位#	欄位名稱	型態	欄寬	小數
1	ACNO	字元型	5	
2	DATE	日期型	8	
3	LOC	字元型	4	
4	LOCA	字元型	4	
5	LOCATION	字元型	14	
6	COL	字元型	2	
7	COLA	字元型	3	
8	NAME	字元型	8	
9	C	數值型	2	
10	ALT	數值型	4	
11	VC	字元型	2	
12	VEGETATION	字元型	16	
13	NO1	數值型	2	
14	AREA1	數值型	5	2
15	DENSITY1	數值型	5	2
16	COLLNO1	字元型	16	
17	X1	字元型	1	
18	NO2	數值型	3	
19	AREA2	數值型	4	1
20	DENSITY2	數值型	5	1
21	COLLNO2	字元型	16	
22	X2	字元型	1	
23	NO3	數值型	3	
24	AREA3	數值型	4	2
25	DENSITY3	數值型	6	
26	COLLNO3	字元型	16	
27	X3	字元型	1	
28	NO4	數值型	3	
29	AREA4	數值型	5	3
30	DENSITY4	數值型	6	
31	COLLNO4	字元型	16	
32	X4	字元型	1	
33	NO	數值型	4	
34	DENSITY	數值型	8	
35	X	字元型	1	
36	PS	字元型	20	
*** 總計 **			225	



下列結構屬資料庫檔案：K:REFCODE.dbf

記錄總數： 336

上次更新日期：07/05/95

欄位#	欄位名稱	型態	欄寬	小數
1	CODE	字元型	3	
2	NO	字元型	4	
3	CM	字元型	4	
4	LN	字元型	6	
5	AU	字元型	40	
6	PD	字元型	8	
7	BN1	字元型	40	
8	BN2	字元型	40	
9	PU	字元型	40	
10	PAGE	字元型	30	
11	P	字元型	1	
12	P1	字元型	1	
13	P2	字元型	1	
14	PR	字元型	5	
15	AC	數值型	3	
16	YE	字元型	2	
17	MO	字元型	2	
18	DA	字元型	2	
19	V	字元型	1	
20	PS	字元型	40	
*** 總計 ***			274	

```

*****
* 陽明山國家公園動物資料庫 *
* 第1.0版 陳育賢 設計 84.7. *
* 主 目 錄 *
*****

```

- |          |              |
|----------|--------------|
| (1) 哺乳類  | (A) 科名代號     |
| (2) 鳥類   | (B) 種名代號     |
| (3) 爬蟲類  | (C) 標本資料     |
| (4) 兩棲類  | (D) 非標本資料    |
| (5) 魚類   | (E) 棲地類型代號   |
| (6) 蝴蝶   | (F) 微棲地類型代號  |
| (7) 蛾類   | (G) 地名代號     |
| (8) 其他昆蟲 | (H) 研究人員資料   |
| (9) 其他動物 | (I) 動物群聚定量調查 |
| (0) 結 束  | (J) 參考文獻資料   |
| (P) PEZ  | (K) 研究報告本文   |

< 請輸入選擇號碼:(0)-(9)或(A)-(K) > █

請輸入 dBASE III PLUS 命令

```

*****
* 陽明山國家公園動物資料庫 *
* 哺 乳 類 (MARMAL) *
*****

```

- (1) 查詢資料
- (2) 列印報表
- (3) 更新資料
- (4) 回上一層

< 請輸入選擇號碼:(1)-(4) > █

\*\*\*\*\*  
\* 陽明山國家公園動物資料庫 \*  
\* 哺乳類 (MARMAL) \*  
\* 資料查詢 \*  
\*\*\*\*\*

- (1) 查詢單種哺乳類資料
- (2) 查詢陽明山哺乳類資料
- (3) 查詢全臺灣哺乳類資料
- (4) 查詢哺乳類標本資料
- (5) 查詢所有哺乳類標本資料
- (6) 回上一層

< 請輸入選擇號碼:(1)-(6) > █

\*\*\*\*\*  
\* 陽明山國家公園動物資料庫 \*  
\* 資料更新 \*  
\*\*\*\*\*

- (1) 更新單種哺乳類資料(EDIT)
- (2) 增加單種哺乳類資料(APPEND)
- (3) 瀏覽大批哺乳類資料(BROWSE)
- (4) 更新單種哺乳類標本資料(EDIT)
- (5) 增加單種哺乳類標本資料(APPEND)
- (6) 瀏覽大批哺乳類標本資料(BROWSE)
- (7) 回上一層

< 請輸入選擇號碼:(1)-(7) > █

< 請鍵入欲更新的哺乳類中名或俗名 > █

\*\* 更新完畢請按 Ctrl+End 鍵存檔並離開 \*\*

===== 哺乳類動物資料查詢 =====

科代號: 1108002 科名: 鹿科 (英文) Cervidae  
 種代號: 60 農委會編號: 1111 英名: Formosan sika deer  
 中名: 臺灣梅花鹿 俗名: (梅花鹿)  
 學名: Cervus nippon taiouanus 命名者: ARTIODACTYLA 年代:  
 體重(公克): (範圍):  
 體長(公分): (範圍): 145--155  
 體長(公分): (範圍): 145--155  
 尾長(公分): (範圍): 12--14  
 腿長(公分): (範圍): 35--37  
 齒式:(上顎) 0.1(0).3. (下顎) 3.1.3.3  
 棲地類型: 飼養, 野生時以低平地之森林為主  
 微棲地類型: 林間  
 族群狀況: 野外絕跡 食性: 草食性 繁殖月份(1-12月): 1\*\*\*\*\*111  
 習性: 日行性 地理分佈: 中國大陸東南部? 臺灣地區  
 參考文獻: 俞秋豐1990  
 備註: 陽明山區有少數放生之個體 PS84年正進行野放試驗中  
 相片: 2張 標本: 0隻  
 豐度: 台灣: 2 陽明山: 2 玉山: 0 墾丁: 2 太魯閣: 0 雪霸: 0  
 (9表優勢種, 7-8表普通種, 5-6表常見種, 3-4表偶而可見種, 2表稀有種, 1表不確定)

要繼續查嗎? (Y/N)

入 dBASE PLUS 命令

===== 哺乳類動物資料更新 =====

科代號: [ ] 科名: [ ] (英文) [ ]  
 種代號: [ ] 農委會編號: [ ] 英名: [ ]  
 中名: [ ] 俗名: [ ]  
 學名: [ ] 命名者: [ ] 年代: [ ]  
 體重(公克): [ ] (範圍): [ ]  
 體長(公分): [ ] (範圍): [ ]  
 尾長(公分): [ ] (範圍): [ ]  
 腿長(公分): [ ] (範圍): [ ]  
 齒式:(上顎) [ ] (下顎) [ ]  
 棲地類型: [ ]  
 微棲地類型: [ ] 習性: [ ]  
 族群狀況: [ ] 食性: [ ] 繁殖月份(1-12月): [ ]  
 地理分佈: [ ] 特有: [ ]  
 臺灣分佈: [ ] 特有種(D): [ ]  
 參考文獻: [ ]  
 備註: [ ] PS [ ]  
 相片: [ ]張 標本: [ ]隻  
 豐度: 台灣: [ ] 陽明山: [ ] 玉山: [ ] 墾丁: [ ] 太魯閣: [ ] 雪霸: [ ]  
 (9表優勢種, 7-8表普通種, 5-6表常見種, 3-4表偶而可見種, 2表稀有種, 1表不確定)  
 \*\*\*\*\* 更新完畢請按兩次 Ctrl+End 鍵存檔並離開 \*\*\*\*\*

===== 鳥類資料查詢 =====

科名代號:1217002 科名:五色鳥科 (英文)Capitonidae  
 種名代號: 441 臺北鳥會編號:4501 農委會編號:B0315  
 中名:五色鳥 俗名:  
 英名:Muller's Barbet 目名: Piciformes  
 學名:Megalaima oorti  
 陽明山記錄代號(BY): Y 國家公園是否有記錄(NP)? Y  
 體重(公克):50.5-87 體長(公分): 20 喙長:2.1-2.6  
 尾長:5.0-6.8 跗蹠長: 3.25 頭長: 5.29  
 棲息地類型:林地 微棲息地類型:闊葉林.  
 族群型態:普遍種 特有性:特有亞種 狀態:CR  
 地理分佈:  
 臺灣分佈: 海拔分佈: 0-2000公尺  
 主要攝食場所:枝 覓食方式:啄  
 食性:雜食性 主要食物:果實,昆蟲  
 生活型態:成群、單獨 繁殖月份(1-12月):000111100000  
 參考文獻:李培芬1994

備註: PS多人記錄  
 現有標本: 0 隻 相片: 9 張 稀有性: 0  
 豐度:臺灣: 0 陽明山: 8 玉山: 0 墾丁: 0 太魯閣: 0 雪霸: 0  
 (9表優勢種,7-8表普通種,5-6表常見種,3-4表偶而可見種,2表稀有種,1表不確定,0無)  
 要繼續查嗎?(Y/N)

入 dBASE PLUS 命令

===== 鳥類資料更新 =====

科名代號: [ ] 科名: [ ] (英文)  
 種名代號: [ ] 臺北鳥會編號: [ ] 農委會編號: [ ]  
 中名: [ ] 俗名: [ ]  
 英名: [ ] 目名: [ ]  
 學名: [ ]  
 陽明山記錄代號(BY): [ ] 國家公園是否有記錄(NP)? [ ]  
 體重(公克): [ ] 體長(公分): [ ] 喙長: [ ]  
 尾長: [ ] 跗蹠長: [ ] 頭長: [ ]  
 棲息地類型: [ ] 微棲息地類型: [ ]  
 族群型態: [ ] 特有性: [ ] 狀態: [ ]  
 地理分佈:  
 臺灣分佈: [ ] 海拔分佈: [ ] 公尺  
 主要攝食場所: [ ] 覓食方式: [ ]  
 食性: [ ] 主要食物: [ ]  
 生活型態: [ ] 繁殖月份(1-12月): [ ]  
 參考文獻: [ ]  
 備註: [ ] PS [ ]  
 現有標本: [ ] 隻 相片: [ ] 張 稀有性: [ ]  
 豐度:臺灣: [ ] 陽明山: [ ] 玉山: [ ] 墾丁: [ ] 太魯閣: [ ] 雪霸: [ ]  
 (9表優勢種,7-8表普通種,5-6表常見種,3-4表偶而可見種,2表稀有種,1表不確定,0無)

==== 爬蟲類資料查詢 ====

科名代號:1302005 科名:石龍子科 (英文):Scincidae  
 種名代號: 744 農委會編號: R0041 目名:SQUAMATA  
 中名:印度蜓蜥 俗名:  
 英名:Lizard  
 學名:Sphenomorphus indicus 命名者:(GRAY) 年代:  
 體重(公克): (範圍) 最大體重:  
 體長(公分): (範圍) 最大體長:  
 背甲無 背甲性質: 四肢有無?有 四肢性質:不為蹠狀 趾腹面:不具皮瓣  
 頭部對稱鱗:有 鼠蹊孔:無 毒性:無 陽明山分佈代號(DY): Y  
 棲息地:闊葉林、混生林、草原、墾地、溪流、溝渠  
 地理分佈:臺灣,印度,大陸,香港 分佈狀況代號(D):  
 臺灣分佈狀況:廣分佈 族群狀況:普遍 國內保育等級:  
 食性:肉食性 食物:昆蟲, 其它無脊椎動物  
 活動習性:日行性 繁殖月份(1-12月): 卵塊數量:  
 棲息地代號:30, 40, 50, 60, 70 微棲息地代號:10, 12, 30, 52, 54, 55  
 備註: PS  
 參考文獻:李培芬1994  
 相片數: 9 張 標本: 1 隻 觀賞性: 3 呂76年調查數: 0 隻  
 豐度: 台灣: 6 陽明山: 6 玉山: 0 墾丁: 0 太魯閣: 0 雪霸: 0  
 (9表優勢種, 7-8表普通種, 5-6表常見種, 3-4表偶而可見種, 2表稀有種, 1表不確定, 0無資料)  
 要繼續查嗎? (Y/N)

==== 爬蟲類資料更新 ====

科名代號: 科名: (英文):  
 種名代號: 農委會編號: 目名:  
 中名: 俗名:  
 英名:  
 學名: 命名者: 年代:  
 體重(公克): (範圍) 最大體重:  
 體長(公分): (範圍) 最大體長:  
 背甲 背甲性質: 四肢有無? 四肢性質: 趾腹面:  
 頭部對稱鱗: 鼠蹊孔: 毒性: 陽明山分佈代號(DY):  
 棲息地: 分佈狀況代號(D):  
 地理分佈: 族群狀況: 國內保育等級:  
 臺灣分佈狀況: 食物:  
 食性: 繁殖月份(1-12月): 卵塊數量:  
 活動習性: 微棲息地代號:  
 棲息地代號: PS  
 備註:  
 參考文獻:  
 相片數: 張 標本: 隻 觀賞性: 呂76年調查數: 隻  
 豐度: 台灣: 陽明山: 玉山: 墾丁: 太魯閣: 雪霸:  
 (9表優勢種, 7-8表普通種, 5-6表常見種, 3-4表偶而可見種, 2表稀有種, 1表不確定, 0無資料)

===== 兩棲類資料查詢 =====

科代號:1481003 種代號: 842 農委會編號:A0007  
 中名:臺北樹蛙 俗名:  
 英名:Taipei green tree frog  
 學名:Rhacophorus taipeianus 命名者:LIANG & WANG 年份:  
 科名:(中)樹蛙科 (英)Rhacophoridae 目名:Anura  
 體重(公克): (範圍): 最大體重:  
 體長(公分):公3.5-4.5 (範圍):母4.5-4.5 最大體長:5.5  
 尾:0 鰓線:0 指尖:3 上顎齒:1 背側褶:0  
 棲地環境類型:林地、溼地 棲息地代號:24, 25, 48  
 微棲地類型:低海拔闊葉林、森林內溼地 微棲地代號:14, 54, 57, 58  
 分佈狀況:區域性分佈 地理分佈:台北附近、臺灣北部?  
 族群狀況:無危險種 地理分佈代號(D): \* 陽明山地理分佈代號(DY): Y  
 食性:肉食性 食物種類:昆蟲  
 生殖季節(1-12月):111100001111 產卵地點:植物上  
 卵塊性質:泡沫狀 產卵數:300-400  
 備註: PS臺大動物系楊懿如博士論文之題目  
 觀賞性(0-3): 4 標本: 1 隻 相片: 5 張 參考文獻:呂1987李1994楊1993  
 豐度:台灣: 7 陽明山: 7 玉山: 0 墾丁: 0 太魯閣: 0 76年調查隻數: 200 隻  
 (9表優勢種, 7-8表普通種, 5-6表常見種, 3-4表偶而可見種, 2表稀有種, 1表不確定, 0無資料)

要繼續查嗎? (Y/N)



===== 兩棲類資料更新 =====

科代號: 種代號: 農委會編號:  
 中名: 俗名:  
 英名:  
 學名: 命名者: 年份:  
 科名:(中) (英) 目名:  
 體重(公克): (範圍): 最大體重:  
 體長(公分): (範圍): 最大體長:  
 尾: 鰓線: 指尖: 上顎齒: 背側褶:  
 棲地環境類型: 棲息地代號:  
 微棲地類型: 微棲地代號:  
 分佈狀況: 地理分佈:  
 族群狀況: 地理分佈代號(D): 陽明山地理分佈代號(DY):  
 食性: 食物種類:  
 生殖季節(1-12月): 產卵地點:  
 卵塊性質: 產卵數:  
 備註: PS  
 觀賞性(0-3): 標本: 隻 相片: 張 參考文獻:  
 豐度:台灣: 陽明山: 玉山: 墾丁: 太魯閣: 76年調查隻數: 隻  
 (9表優勢種, 7-8表普通種, 5-6表常見種, 3-4表偶而可見種, 2表稀有種, 1表不確定, 0無資料)



==== 淡水魚資料查詢 ====

科名代號: 1525019 種名代號: 2361 農委會編號: F0042 保育等級: 無  
 科名: 蝦虎科 (英文) Gobiidae 目名: PERCIFORMES  
 中名: 褐吻蝦虎? 俗名:  
 英名: Common freshwater goby 參考文獻: 李1994  
 學名: Rhinogobius brunneus 命名者: 年  
 體重(公克): (範圍)  
 最大體重: (範圍)  
 體長(公分): 通常<10 (範圍) 最大體長: (範圍)  
 鱗片型態: 偶鰭: 胸 側線: 0  
 體型: 頭部略平扁, 身體略側扁  
 脂鰭: 無 嘴位: 端位 口鰓: 0 雌雄異型: 背鰭: VI, I+8~9 側線鱗: 0  
 腹鰭: 吸盤狀 標本數: 0 隻 照相張數: 1 張  
 棲息地: 溪流中的各種棲所  
 微棲地: 食性: 雜食性 食物:  
 分佈地點: 全省各地溪流中、下游均極普遍  
 海拔高度: 公尺 地理分佈: 地理分佈代號(D):  
 生殖季節(1-12月): 孕卵數: 產卵場:  
 生殖行為:  
 備註: PS 觀賞性(0-3): 1  
 豐度: 臺灣: 0 陽明山: 0 玉山: 0 墾丁: 0 太魯閣: 0 雪霸: 0  
 要繼續查嗎? (Y/N) (9優勢種, 78普通種, 56常見, 34偶見, 2稀有, 1不確定, 0無資料)

入 dBASE PLUS 命令

==== 淡水魚資料更新 ====

科名代號: 種名代號: 農委會編號: 保育等級:  
 科名: (英文) 目名:  
 中名: 俗名:  
 英名: 參考文獻:  
 學名: 命名者: 年  
 體重(公克): (範圍)  
 最大體重: (範圍)  
 體長(公分): (範圍) 最大體長: (範圍)  
 鱗片型態: 偶鰭: 側線:  
 體型:  
 脂鰭: 嘴位: 口鰓: 雌雄異型: 背鰭: 側線鱗:  
 腹鰭: 標本數: 隻 照相張數: 張  
 棲息地:  
 微棲地: 食性: 食物:  
 分佈地點:  
 海拔高度: 公尺 地理分佈: 地理分佈代號(D):  
 生殖季節(1-12月): 孕卵數: 產卵場:  
 生殖行為:  
 備註: PS 觀賞性(0-3):  
 豐度: 臺灣: 陽明山: 玉山: 墾丁: 太魯閣: 雪霸:  
 (9表優勢種, 7-8表普通種, 5-6表常見種, 3-4表偶而可見種, 2表稀有種, 1表不確定, 0無資料)



==== 蝴蝶資料查詢 ====

科名代號: 4127145 科名: 鳳蝶科 (英文) Papilionidae  
種名代號: 21836 英名: Swallowtail  
中名: 大紅紋鳳蝶 俗名:  
學名: *Byasa polyeuctes termessus*  
命名者: Fruhstorfer 年份:  
形態特徵: 後翅紅斑比臺灣麝香鳳蝶紅  
棲息地代號: 50, 60, 70, 80 (棲息地代號詳見棲息地代號表)  
微棲地代號: 38, 54, 12 (微棲地代號詳見微棲地代號表)  
成蝶出現月份(1-12月): 34567890 (. 表示數量較少, S 表南部, N 表北部或11月)  
幼蟲食草: 馬兜鈴屬

成蝶食物: H, W

(成蝶食物: H 花蜜, W 水, J 樹汁, F 腐果, S P 糞便或尿液, B 屍汁或血液)

分佈代號(D): 陽明山分佈狀況代號(DY): Y 記錄者代號(Y): y

世界地理分佈: 臺灣, 大陸, 中南半島, 印度

臺灣分佈狀況: 全島平地至中海拔

海拔分佈: 0m至2500m

備註:

PS :

參考文獻: 白1984楊1987

標本: 3 隻 相片: 10 張 觀賞性(0-3): 5

豐度: 臺灣: 5 陽明山: 7 玉山: 0 墾丁: 0 太魯閣: 0 雪霸: 0

(9表優勢種, 7-8表普通種, 5-6表常見種, 3-4表偶而可見種, 2表稀有種, 1表不確定, 0無資料)  
要繼續查嗎? (Y/N)

入 dBASE PLUS 命令

==== 蝴蝶資料更新 ====

科名代號: 科名: (英文)  
種名代號: 英名:  
中名: 俗名:  
學名:  
命名者: 年份:  
形態特徵:  
棲息地代號: (棲息地代號詳見棲息地代號表)  
微棲地代號: (微棲地代號詳見微棲地代號表)  
成蝶出現月份(1-12月): (. 表示數量較少, S 表南部, N 表北部或11月)  
幼蟲食草:

成蝶食物:

(成蝶食物: H 花蜜, W 水, J 樹汁, F 腐果, S P 糞便或尿液, B 屍汁或血液)

分佈代號(D): 陽明山分佈狀況代號(DY): 記錄者代號(Y):

世界地理分佈:

臺灣分佈狀況:

海拔分佈:

備註:

PS :

參考文獻:

標本: 隻 相片: 張 觀賞性(0-3):

豐度: 臺灣: 陽明山: 玉山: 墾丁: 太魯閣: 雪霸:

(9表優勢種, 7-8表普通種, 5-6表常見種, 3-4表偶而可見種, 2表稀有種, 1表不確定, 0無資料)

===== 蛾類資料查詢 =====

科名代號: 18301 科名: 鹿子蛾科 (英文)  
種名代號: 18301 英名:  
中名: 黃腹鹿子蛾 俗名:  
學名: *Amata germana nigricauda* 命名者: Miyake 年份:  
棲地類型:  
微棲地類型:  
成蟲食物: 葉食性  
幼蟲食草:

地理分佈代號(D): 陽明山分佈代號(DY): 記錄者代號(Y):  
世界地理分佈: 本州、四國、九州  
臺灣地理分佈: 海拔分佈:  
成蟲出現月份(1-12月): 參考文獻:  
形態特徵: 翅張開30-37mm, 7-9月出現, 日中活動性  
備註:

PS:  
相片: 2張 標本: 2隻 觀賞性(0-3): 3  
豐度: 臺灣: 0 陽明山: 0 玉山: 0 墾丁: 0 太魯閣: 0 雪霸: 0  
(9表優勢種, 7-8表普通種, 5-6表常見種, 3-4表偶而可見種, 2表稀有種, 1表不確定, 0無資料)

要繼續查嗎? (Y/N)

請輸入 dBASE III PLUS 命令

===== 蛾類資料更新 =====

科名代號: 科名: (英文)  
種名代號: 英名:  
中名: 俗名:  
學名: 命名者: 年份:  
棲地類型:  
微棲地類型:  
成蟲食物:  
幼蟲食草:

地理分佈代號(D): 陽明山分佈代號(DY): 記錄者代號(Y):  
世界地理分佈:  
臺灣地理分佈: 海拔分佈:  
成蟲出現月份(1-12月): 參考文獻:  
形態特徵:  
備註:  
PS:  
相片: 張 標本: 隻 觀賞性(0-3):  
豐度: 臺灣: 陽明山: 玉山: 墾丁: 太魯閣: 雪霸:  
(9表優勢種, 7-8表普通種, 5-6表常見種, 3-4表偶而可見種, 2表稀有種, 1表不確定, 0無資料)

==== 昆蟲資料查詢 ====

科代號: 4109002 科名: 蝗科 (英文)Acrididae(Locustidae)  
 種代號: 8148 英名: Grasshopper  
 中名: 瘤喉蝗 俗名:  
 學名: Parapodisma mikado  
 命名者: 年份:  
 參考文獻: 潘建宏私人通訊  
 棲地代號: 闊葉林、草原  
 微棲地代號: 路邊灌叢草叢  
 成蟲食物: 植食性  
 幼蟲食草: 葉  
 地理分佈代號(D):  
 世界地理分佈:  
 臺灣地理分佈: 全臺灣 海拔分佈: 0-1500?  
 繁殖月份(1-12月): 678  
 形態特徵: 成蟲翅退化, 身體綠色有黑色斑紋  
 備註:  
 PS:  
 相片: 9 張 標本: 5 觀賞性(0-3): 2  
 豐度: 臺灣: 7 陽明山: 0 玉山: 0 墾丁: 0 太魯閣: 0 雪霸: 0  
 (9表優勢種, 7-8表普通種, 5-6表常見種, 3-4表偶而可見種, 2表稀有種, 1表不確定, 0無資料)  
 要繼續查嗎? (Y/N)

請輸入 dBASE III PLUS 命令

==== 昆蟲資料更新 ====

科代號: [ ] 科名: [ ] (英文) [ ]  
 種代號: [ ] 英名: [ ]  
 中名: [ ] 俗名: [ ]  
 學名: [ ]  
 命名者: [ ] 年份: [ ]  
 參考文獻: [ ]  
 棲地代號: [ ]  
 微棲地代號: [ ]  
 成蟲食物: [ ]  
 幼蟲食草: [ ]  
 地理分佈代號(D): [ ]  
 世界地理分佈: [ ]  
 臺灣地理分佈: [ ] 海拔分佈: [ ]  
 繁殖月份(1-12月): [ ]  
 形態特徵: [ ]  
 備註: [ ]  
 PS:  
 相片: [ ] 張 標本: [ ] 觀賞性(0-3): [ ]  
 豐度: 臺灣: [ ] 陽明山: [ ] 玉山: [ ] 墾丁: [ ] 太魯閣: [ ] 雪霸: [ ]  
 (9表優勢種, 7-8表普通種, 5-6表常見種, 3-4表偶而可見種, 2表稀有種, 1表不確定, 0無資料)

==== 其他動物資料查詢 ====

科名代號: 4487019 科名: 黃金蜘蛛科  
 種名代號: 8 FAMILY:  
 中名: 人面蜘蛛 俗名: 英名: Human-faced spider  
 學名: *Nephila maculata* 命名者: 年代:  
 參考文獻: 李長林  
 棲息地代號: 森林 微棲息地代號: 樹枝間  
 備註: PS  
 食性: 食蟲性 食物: 昆蟲  
 地理分佈: 臺灣 地理分佈代號(D):  
 臺灣分佈狀況: 全臺灣  
 相片: 9 張 標本數: 2 隻 觀賞性(0-3): 2  
 豐度: 臺灣? 陽明山: 7 玉山: 6 墾丁: 7 太魯閣: 7 雪霸: 7  
 (9表優勢種, 7-8表普通種, 5-6表常見種, 3-4表偶而可見種, 2表稀有種, 1表不確定, 0無資料)

要繼續查嗎? (Y/N)

請輸入 dBASE III PLUS 命令

==== 其他動物資料更新 ====

科名代號: 科名:  
 種名代號: FAMILY:  
 中名: 俗名: 英名:  
 學名: 命名者: 年代:  
 參考文獻:  
 棲息地代號: 微棲息地代號:  
 備註: PS  
 食性: 食物:  
 地理分佈: 地理分佈代號(D):  
 臺灣分佈狀況:  
 相片: 張 標本數: 隻 觀賞性(0-3):  
 豐度: 臺灣 陽明山: 玉山: 墾丁: 太魯閣: 雪霸:  
 (9表優勢種, 7-8表普通種, 5-6表常見種, 3-4表偶而可見種, 2表稀有種, 1表不確定, 0無資料)

===== 動物標本資料查詢 =====

總 號:                    批 號:  
科名代號: 4127156  
種名代號:                是否已計入各類動物檔之標本數?  
中 名: 大紅紋鳳蝶 雄  
學 名: *Byasa polyeuctes texmessus*  
採集時間(月/日/年): 87/25/88 採集地點: 二子坪  
採集者: 楊正釗 鑑定者:  
標本隻數: 1 照相張數: 8  
存放處: 128 位置: 13  
採集方法:  
備 註:

要繼續查嗎? (Y/N) █

入 dBASE PLUS 命令

===== 標本資料更新 =====	
總 號:	批 號:
科名代號:	種名代號:
中 名:	
學 名:	
命名者:	年 份:
採集者:	
鑑定者:	
標本隻數:	照相張數:
存放處:	位 置:
採集方法:	是否已計入各類動物檔之標本數? █
備 註:	

\*\*\* 更新完畢請按 Ctrl+End 鍵存檔並離開 \*\*\*

游標 左移 右移 字元： ← → 欄位： Home End 平移： ^← ^→	上移 下移 記錄： ↑ ↓ 頁次： PgUp PgDn 功能表： F1	刪除 字元： Del 欄位： ^Y 記錄： ^U	增字模式： Ins 儲存並結束： ^End 中止： Esc 選項設定： ^Home
--	--	-----------------------------------	--

FAMCODE	FAMILY_C	SPCODE	RECNO	RECY	CHINESE	P	Y	D	DY	TB	B	TW	YMS
4127145	鳳蝶科	21832	2	0	曙鳳蝶			*		B	5	4	0
4127145	鳳蝶科	21833	3	0	白背曙鳳蝶			?			5	0	0
4127145	鳳蝶科	21834	4	2	麝香鳳蝶				Y	B	3	4	4
4127145	鳳蝶科	21835	5	3	臺灣麝香鳳蝶			*	Y	F	4	3	6
4127145	鳳蝶科	21836	6	4	大紅紋鳳蝶	Y	y		Y	D	5	5	7
4127145	鳳蝶科	21837	7	5	斑鳳蝶		y		Y	D	3	3	5
4127144	鳳蝶科	21838	8	0	黃邊鳳蝶			?			3	3	0
4127145	鳳蝶科	21839	9	6	黃星鳳蝶		a		Y	E	3	3	5
4127145	鳳蝶科	21840	10	0	綠斑鳳蝶					G	4	4	0
4127145	鳳蝶科	21841	11	7	寬青帶鳳蝶				Y	D	4	4	3

查看並編輯欄位

游標 左移 右移 字元： ← → 欄位： Home End 平移： ^← ^→	上移 下移 記錄： ↑ ↓ 頁次： PgUp PgDn 功能表： F1	刪除 字元： Del 欄位： ^Y 記錄： ^U	增字模式： Ins 儲存並結束： ^End 中止： Esc 選項設定： ^Home
--	--	-----------------------------------	--

FAMCODE	SPCODE	CHINESE	SCIENTIFIC
4127153		黑弄蝶	Notocrypta curvifascia curvifas
4127153		黑星弄蝶	Suastus gremius gremius
4127153		白裙弄蝶	Tagiades cohaerens cohaerens
4127153		紅竹弄蝶	Telicpta ohara formosana
4127156		臺灣麝香鳳蝶	Byasa febanus
4127156		大紅紋鳳蝶	Byasa polyeuctes termessus
4127156		大紅紋鳳蝶	Byasa polyeuctes texmessus
4127156		斑鳳蝶	Chilasa agestor matsumurae
4127156		黃星鳳蝶	Chilasa epycides melanoleuca
4127156		青斑鳳蝶	Graphium doson postianum

查看並編輯欄位

\*\*\*\*\*  
\* 陽明山國家公園動物資料庫 \*  
\* 蝴蝶 (BUTTER) \*  
\* 資料列印 \*  
\*\*\*\*\*

- (1) 列印蝴蝶種類、記錄隻數、豐度及觀賞性表
  - (2) 列印蝴蝶成蝶食物及其幼蟲食草表
  - (3) 列印蝴蝶地理分佈、棲地類型及其微棲地類型表
  - (4) 列印蝴蝶分佈地區、海拔高度與出現月份表
  - (5) 列印蝴蝶名錄
  - (6) 列印蝴蝶之形態特徵表
  - (7) 回上一層
- < 請輸入選擇號碼:(1)-(7) > █

請輸入 dBASE III PLUS 命令

< ===== 列 印 報 表 ===== >

< 是否列印報表? >

- (1) 否 (只在螢幕上顯示, 按 Pause 鍵觀看)
- (2) 存文書檔 (\* .txt)
- (3) 是 (請先裝妥報表紙)

請選擇 ... █

請輸入 dBASE III PLUS 命令

\*\*\*\*\*  
\* 陽明山國家公園動物資料庫 \*  
\* 臺灣地區動物 \*  
\* 科名代號 (FAMCODE) \*  
\*\*\*\*\*

- (1) 查詢代號
- (2) 列印報表
- (3) 更新資料
- (4) 回上一層

< 請輸入選擇號碼:(1)-(4) > █

\*\*\* 臺灣動物科名代號查詢 \*\*\*

請鍵入欲查詢的動物科名或目名： █

(中英文皆可，以英文鍵入時請注意大小寫)

入 dBASE PLUS 命令



\*\*\* 臺灣動物科名代號查詢 \*\*\*

科名代號: 4127153

科 名: 弄蝶科

FAMILY : Hesperidae

種名代號: 21961

種 數: 88

臺灣區已知種數: 65

陽明山已知種數: 27

陽明山預估種數: 28

筆 數 (recno) : 1281

按任一鍵繼續...

入 dBASE PLUS 命令

```
*****  
* 陽明山國家公園動物資料庫 *  
* 臺灣動物科名代號 *  
* 報表列印 *  
*****
```

- (1) 哺乳類、鳥類、爬蟲類及兩棲類之科名代號表
- (2) 魚類科名代號表
- (3) 昆蟲科名代號表
- (4) 其他動物科名代號表
- (5) 回上一層

< 請輸入選擇號碼: (1)-(5) > █

\*\*\*\*\*  
\* 陽明山國家公園動物資料庫 \*  
\* 臺灣地區動物科名代號 \*  
\* 資料更新 \*  
\*\*\*\*\*

- (1) 更新資料 (EDIT)
- (2) 增加資料 (APPEND)
- (3) 瀏覽資料 (BROWSE)
- (4) 回上一層

< 請輸入選擇號碼:(1)-(3) > █

\*\*\*\*\* 臺灣動物科名代號更新 \*\*\*\*\*

=== 請鍵入欲更新的動物科、目、綱或門名 ===

(中英文皆可, 以英文鍵入時請注意大小寫)

(目名以上全部大寫, 科名第一個字母大寫)

(鍵入完畢請按 Ctrl+End 鍵存檔並離開)

請鍵入..... > █

陽明山國家公園動物資料庫

=== 科名代號更新 ===

科名代號(FAMCODE): [REDACTED]  
 科名: [REDACTED]  
 Family: [REDACTED]  
 分類階層代號(L): [REDACTED]  
 種代號(SPCODE): [REDACTED]  
 種數(SPNO): [REDACTED]  
 臺灣已知種數(TW\_P): [REDACTED]  
 陽明山已知種(YMS\_P): [REDACTED]  
 陽明山預估種(YMS\_E): [REDACTED]

\* 更新完畢請按 Ctrl+End 鍵存檔並離開....



游標	左移	右移	上移	下移	刪除	增字模式 : Ins
字元 :	←	→	↑	↓	字元 : Del	儲存並結束 : ^End
欄位 :	Home	End	PgUp	PgDn	欄位 : ^Y	中止 : Esc
平移 :	^←	^→	功能表 :	F1	記錄 : ^U	選項設定 : ^Home

FAMCODE	FAMILY_C	FAMILY_N	L	SPCONO	SPCODE	SPNO	TW_P
1100000	哺乳綱	MAMMALIA	C	0	0	120	112
1101000	食蟲目	INSECTIVORA	O	0	0	9	9
1101001	鼯鼠科	Talpidae	F	1	1	1	1
1101002	尖鼠科	Soricidae	F	2	2	8	8
1102000	翼手目	CHIROPTERA	O	0	0	16	16
1102001	大蝙蝠科	Pteropidae	F	10	10	1	1
1102002	蹄鼻蝠科	Rhinolophidae	F	11	11	2	2
1102003	(葉鼻蝠科)	(Hipposideridae)	F	13	13	2	2
1102004	蝙蝠科	Vespertilionidae	F	15	15	11	11
1102005	(皺鼻蝠科)	(Molossidae)	F	0	0	0	0

查看並編輯欄位

```
*****
* 陽明山國家公園動物資料庫 *
* 臺灣地區動物 *
* 種名代號 (SPCODE*) *
*****
```

- (1) 哺乳類種名代號
- (2) 鳥類種名代號
- (3) 爬蟲類種名代號
- (4) 兩棲類種名代號
- (5) 魚類種名代號
- (6) 蝴蝶種名代號
- (7) 蛾類種名代號
- (8) 其他昆蟲種名代號
- (9) 其他動物種名代號
- (0) 回上一層

< 請輸入選擇號碼:(0)-(9) > █

請輸入 dBASE III PLUS 命令

```
*****
* 陽明山國家公園動物資料庫 *
* 種名代號 (SPCODE) *
*****
```

- (1) 查詢代號
- (2) 列印報表
- (3) 更新資料 (EDIT)
- (4) 瀏覽資料 (BROWSE)
- (5) 回上一層

< 請輸入選擇號碼:(1)-(5) > █

< 請鍵入欲更新的動物中名或學名 : >

█  
(學名鍵入時請注意大小寫)

入 dBASE PLUS 命令

===== 臺灣動物種名代號查詢 =====

科名代號:4127145      科名:鳳蝶科      (英文)Papilionidae

種名代號:21842      中名:青斑鳳蝶

學名:Graphium doson positanum Fruhstorfer

參考文獻:白1984楊1987

豐度指數(0-9): 臺灣: 8      陽明山: 6

備註:  
按任一鍵繼續...

---

請輸入 dBASE III PLUS 命令

< 是否列印報表 ? >

- (1) 否 (只在螢幕上顯示, 可按 Pause 鍵觀看)
- (2) 存文書檔 (SPCODE\*.txt )
- (3) 是 (請先裝上足夠的小報表紙)

< 請選擇 .... > █

---

請輸入 dBASE III PLUS 命令

===== 臺灣動物種名代號更新 =====

科名代號: [ ] 科名: [ ] (英文) [ ]

種名代號: [ ] 中名: [ ]

學名: [ ] 命名者: [ ]

參考文獻: [ ]

豐度指數(0-9): 臺灣: [ ] 陽明山: [ ]

備註: [ ]

\*\*\*\* 更新完畢請按 Ctrl+End 鍵兩次存檔並離開 \*\*\*\*

===== 若不存檔請按 Esc 鍵離開 =====

游標	左移	右移	上移	下移	刪除	增字模式	: Ins	
字元	←	→	記錄	↑	↓	字元	: Del	
欄位	Home	End	頁次	PgUp	PgDn	欄位	: ^Y	
平移	^←	^→	功能表	F1	記錄	: ^U	儲存並結束	: ^End
							中止	: Esc
							選項設定	: ^Home

FAMCODE	FAMILY_C	FAMILY_N	SPCODE	CHINESE
[ ]	[ ]	[ ]	[ ]	[ ]
4127145	鳳蝶科	Papilionidae	21843	青帶鳳蝶
4127145	鳳蝶科	Papilionidae	21844	高嶺鳳蝶
4127145	鳳蝶科	Papilionidae	21845	昇天鳳蝶
4127145	鳳蝶科	Papilionidae	21846	花鳳蝶
4127145	鳳蝶科	Papilionidae	21847	紅紋鳳蝶
4127145	鳳蝶科	Papilionidae	21848	琉璃帶鳳蝶
4127145	鳳蝶科	Papilionidae	21849	烏鴉鳳蝶
4127145	鳳蝶科	Papilionidae	21850	無尾白紋鳳蝶
4127145	鳳蝶科	Papilionidae	21849	孔雀鳳蝶
4127145	鳳蝶科	Papilionidae	21852	臺灣烏鴉鳳蝶

查看並編輯欄位

===== 非標本資料 (攝影、目擊、訪問) 查詢 =====

總 號:                    批 號:                    相片光碟編號:  
 科名代號: 1101001    種名代號:            1    等級: A  
 中 名: 臺灣鯉鼠  
 學 名:  
 命 名 者:                                    年份:  
 時 間:    /    /    (月/日/年)    地點: 小油坑  
 記 錄 者: 陳育賢    鑑定者: 陳育賢  
 存 放 處:                    位置:                    照相張數: 2    標本數: 0  
 記錄方法: 拍幻燈片  
 備 註: 死亡在馬路上

要繼續查嗎? (Y/N) |

請輸入 dBASE III PLUS 命令

===== 非標本資料 (攝影、目擊、訪問) 更新 =====

總 號: [REDACTED]    批 號: [REDACTED]    相片光碟編號: [REDACTED]  
 科名代號: [REDACTED]    種名代號: [REDACTED]    等級: [REDACTED]  
 中 名: [REDACTED]  
 學 名: [REDACTED]  
 命 名 者: [REDACTED]    年份: [REDACTED]  
 時 間: [REDACTED]    (月/日/年)    地點: [REDACTED]  
 記 錄 者: [REDACTED]    鑑定者: [REDACTED]  
 存 放 處: [REDACTED]    位置: [REDACTED]    照相張數: [REDACTED]    標本數: [REDACTED]  
 記錄方法: [REDACTED]  
 備 註: [REDACTED]

< 更新完畢請按 Ctrl+End 鍵存檔並離開 >



\*a.prg by 陳育賢(Chen YuShan) 1995.5.27. (modify by 吳明達)

set talk off

do while .t.

store ' ' to choice

clear

```
? '          * * * * *
? '          *   陽 明 山 國 家 公 園 動 物 資 料 庫   *
? '          *           第1.0版 陳育賢 設計 84.7.           *
? '          *           主       目       錄           *
? '          * * * * *
? ' ,
```

- |              |                |
|--------------|----------------|
| ? ' (1) 哺乳類  | (A) 科名代號 '     |
| ? ' (2) 鳥類   | (B) 種名代號 '     |
| ? ' (3) 爬蟲類  | (C) 標本資料 '     |
| ? ' (4) 兩棲類  | (D) 非標本資料 '    |
| ? ' (5) 魚類   | (E) 棲地類型代號 '   |
| ? ' (6) 蝴蝶   | (F) 微棲地類型代號 '  |
| ? ' (7) 蛾類   | (G) 地名代號 '     |
| ? ' (8) 其他昆蟲 | (H) 研究人員資料 '   |
| ? ' (9) 其他動物 | (I) 動物群聚定量調查 ' |
| ? ' (0) 結 束  | (J) 參考文獻資料 '   |
| ? ' ,        | (K) 研究報告本文 '   |

@ 20,20 say '< 請輸入選擇號碼:(0)-(9)或(A)-(K) >' GET choice

read

do case

```
case choice='1'
do a1
case choice='2'
do a2
case choice='3'
do a3
case choice='4'
do a4
case choice='5'
do a5
case choice='6'
do a6
case choice='7'
do a7
case choice='8'
do a8
case choice='9'
do a9
case upper(choice)='A'
do aa
case upper(choice)='B'
do ab
case upper(choice)='C'
do ac
case upper(choice)='D'
do ad
case upper(choice)='E'
```



```
do ae
case upper(choice)='F'
do af
case upper(choice)='G'
do ag
case upper(choice)='H'
do ah
case upper(choice)='I'
do ai
case upper(choice)='J'
do aj
case upper(choice)='K'
run pe2 animall.yms
case upper(choice)='P'
run pe2
otherwise
use
QUIT
* 當本資料庫併入全處網路系統時，上一行之QUIT改為RETURN
* RETURN
endcase
enddo
```

\*a6.prg by 陳育賢 1995.6.8. (modify by 吳明達)

set talk off

do while .t.

store '' to choice

clear

? '

\*\*\*\*\*'

? '

\* 陽明山國家公園動物資料庫 \*

? '

\* \* \* \* \*

? '

\* 蝴蝶 (BUTTERFLY) \*

? '

\*\*\*\*\*'

? ' '

? '

(1) 查詢資料 '

? ' '

? '

(2) 列印報表 '

? ' '

? '

(3) 更新資料 '

? ' '

? '

(4) 回上一層 '

? ' '

? ' '

@ 18,24 say '< 請輸入選擇號碼:(1)-(4) >' GET choice

read

do case

case choice='1'

do a61

case choice='2'

do a62

case choice='3'

do a63

otherwise

return

endcase

enddo

\*a61.prg by 陳育賢 1995.7.14.

set talk off

do while .t.

store '' to choice

clear

?'

\*\*\*\*\*'

?'

\* 陽明山國家公園動物資料庫 \*

?'

\* 蝴蝶類 (BUTTERfly) \*

?'

\* 資料查詢 \*

?'

\*\*\*\*\*'

? ''

?'

(1) 查詢單一種蝴蝶資料 '

? ''

?'

(2) 查詢陽明山蝴蝶資料 '

? ''

?'

(3) 查詢全臺灣蝴蝶資料 '

? ''

?'

(4) 查詢單種蝴蝶標本資料 '

? ''

?'

(5) 查詢所有蝴蝶標本資料 '

? ''

?'

(6) 回上一層 '

? ''

@ 19,24 say '< 請輸入選擇號碼:(1)-(6) >' GET choice

read

do case

case choice='1'

use BUTTER

REPL ALL P WITH ''

set talk off

do while .t.

store SPACE(18) to chines

@20,24 say "< 請鍵入欲查詢的蝴蝶中名 >" get chines

read

\*

DO AMPTY

DO WHILE .T.

locate for (at(trim(chines),chinese)>0 .or. at(trim(chines), ;  
or\_name)>0) .AND. P<>'Y'

if .not. eof()

CLEAR

REPL P WITH 'Y'

do BUTTER

\*

DO ANS1

ans='Y'

@21,0 say '要繼續查嗎? (Y/N) ' get ans

read

clear

if upper(ans)='Y'

skip

else

CLEAR

return

endif

```

else
  @20,0 say "< 沒有您想查的蝴蝶! >"
  wait
  RETURN
endif
ENDDO
enddo
REPLACE ALL P WITH ' '
USE

```

```

case choice='2'
clear
use BUTTER
do while .not. eof()
  if YMS > 0
    do BUTTER
      DO ANS1
      ans='Y'
      @21,0 say '要繼續查嗎? (Y/N) ' get ans
      read
      clear
      if upper(ans)='Y'
        skip
      else
        CLEAR
        return
      endif
    else
      skip
    endif
  enddo
USE

```

```

case choice='3'
clear
use BUTTER
do while .not. eof()
  do BUTTER
    DO ANS1
    ans='Y'
    @21,0 say '要繼續查嗎? (Y/N) ' get ans
    read
    clear
    if upper(ans)='Y'
      skip
    else
      CLEAR
      return
    endif
  enddo
USE

```

```

case choice='4'

```

```

use SPM6
REPL ALL P WITH ' '
set talk off
do while .t.
    store space(18) to chines
    @20,24 say "< 請鍵入欲查詢的蝴蝶中名 > " get chines
read
* DO AMPTY
DO WHILE .T.
locate for at(trim(chines),chinese)>0 .and. p<>'Y'
if .not. eof()
    REPL P WITH 'Y'
    clear
    do SPM
    ans='Y'
    @15,0 say '要繼續查嗎? (Y/N) ' get ans
    read
    clear
    if upper(ans)='Y'
        skip
    else
        CLEAR
        return
    endif
else
    @20,0 say "< 沒有您想查的蝴蝶標本! >"
    wait
    USE
    RETURN
endif
ENDDO
enddo
REPLACE ALL P WITH ' '
USE

case choice='5'
clear
use SPM6
do while .not. eof()
    ans=' '
    do SPM
    * DO ANS1
    ans='Y'
    @15,0 say '要繼續查嗎? (Y/N) ' get ans
    read
    clear
    if upper(ans)='Y'
        skip
    else
        CLEAR
        return
    endif
enddo

```

USE

otherwise  
use  
return  
endcase  
endo

陽明大學

@ 0, 19 SAY "==== 蝴蝶資料查詢 ====="  
 @ 1, 0 SAY "科名代號:"  
 @ 1, 10 SAY BUTTER->FAMCODE  
 @ 1, 19 SAY "科名:"  
 @ 1, 25 SAY BUTTER->FAMILY\_C  
 @ 1, 41 SAY "(英文)"  
 @ 1, 48 SAY BUTTER->FAMILY\_N  
 @ 2, 0 SAY "種名代號:"  
 @ 2, 10 SAY BUTTER->SPCODE  
 @ 2, 19 SAY "英名:"  
 @ 2, 25 SAY BUTTER->ENGLISH  
 @ 3, 0 SAY "中名:"  
 @ 3, 5 SAY BUTTER->CHINESE  
 @ 3, 24 SAY "俗名:"  
 @ 3, 30 SAY BUTTER->OR\_NAME  
 @ 4, 0 SAY "學名:"  
 @ 4, 8 SAY BUTTER->SCIENTIFIC  
 @ 5, 0 SAY "命名者:"  
 @ 5, 8 SAY BUTTER->NAME  
 @ 5, 30 SAY "年份:"  
 @ 5, 36 SAY BUTTER->YEAR  
 @ 6, 0 SAY "形態特徵:"  
 @ 6, 10 SAY BUTTER->CHARACTER  
 @ 7, 0 SAY "棲息地代號:"  
 @ 7, 12 SAY BUTTER->VEGCODE  
 @ 7, 49 SAY "(棲息地代號詳見棲息地代號表)"  
 @ 8, 0 SAY "微棲地代號:"  
 @ 8, 12 SAY BUTTER->MHCODE  
 @ 8, 49 SAY "(微棲地代號詳見微棲地代號表)"  
 @ 9, 0 SAY "成蝶出現月份(1-12月):"  
 @ 9, 22 SAY BUTTER->MONTH  
 @ 9, 35 SAY "(. 表示數量較少, S 表南部, N 表北部或11月)"  
 @ 10, 0 SAY "幼蟲食草:"  
 @ 10, 10 SAY BUTTER->FOOD  
 @ 11, 10 SAY BUTTER->FOOD2  
 @ 11, 36 SAY "成蝶食物:"  
 @ 11, 46 SAY BUTTER->FOODA  
 @ 12, 0 SAY "(成蝶食物:H 花蜜, W 水, J 樹汁, F 腐果, S P 糞便或尿液, B 屍汁或血液)"  
 @ 13, 0 SAY "分佈代號(D):"  
 @ 13, 13 SAY BUTTER->D  
 @ 13, 17 SAY "陽明山分佈狀況代號(DY):"  
 @ 13, 41 SAY BUTTER->DY  
 @ 13, 44 SAY "記錄者代號(Y):"  
 @ 13, 59 SAY BUTTER->Y  
 @ 14, 0 SAY "世界地理分佈:"  
 @ 14, 14 SAY BUTTER->DIS  
 @ 15, 0 SAY "臺灣分佈狀況:"  
 @ 15, 14 SAY BUTTER->DIST  
 @ 15, 52 SAY "海拔分佈:"  
 @ 15, 62 SAY BUTTER->ALT  
 @ 16, 0 SAY "備註:"  
 @ 16, 6 SAY BUTTER->REMARKS  
 @ 17, 0 SAY "PS :"

@ 17, 6 SAY BUTTER->PS  
@ 17, 44 SAY "參考文獻:"  
@ 17, 54 SAY BUTTER->REF  
@ 18, 0 SAY "標本:"  
@ 18, 6 SAY BUTTER->NO  
@ 18, 9 SAY "隻 相片:"  
@ 18, 19 SAY BUTTER->FOTO  
@ 18, 22 SAY "張 觀賞性(0-3):"  
@ 18, 39 SAY BUTTER->B  
@ 19, 0 SAY "豐度:臺灣:"  
@ 19, 11 SAY BUTTER->TW  
@ 19, 14 SAY "陽明山:"  
@ 19, 22 SAY BUTTER->YMS  
@ 19, 25 SAY "玉山:"  
@ 19, 31 SAY BUTTER->YS  
@ 19, 34 SAY "墾丁:"  
@ 19, 40 SAY BUTTER->KT  
@ 19, 43 SAY "太魯閣:"  
@ 19, 51 SAY BUTTER->TRK  
@ 19, 54 SAY "雪霸:"  
@ 19, 60 SAY BUTTER->SB  
@ 20, 0 SAY "(9表優勢種,7-8表普通種,5-6表常見種,3-4表偶而可見種,2表稀有種,1表不確定,0無資料)"



```

@ 0, 0 SAY "          ===== 動物標本資料查詢 ===== "
@ 2, 4 SAY "總    號: " +CATENO
@ 2, 27 SAY "批    號: " +ACNO
@ 3, 4 SAY "科名代號: " +FAMCODE
@ 4, 4 SAY "種名代號: " +SPCODE
@ 5, 4 SAY "中    名: " +CHINESE
@ 6, 4 SAY "學    名: " +TRIM(SCIENTIFIC)+' ' +TRIM(NAME)+" " +YEAR
@ 7, 4 SAY "採集時間(月/日/年): " +DTC (DATE)
@ 7, 34 SAY "採集地點: " +LOCATION
@ 8, 4 SAY "採集者: " +COLL
@ 8, 24 SAY "鑑定者: " +DET
@ 9, 4 SAY "標本隻數: " +SUBSTR (STR (NO), 8, 3)
@ 9, 19 SAY "照相張數: " +SUBSTR (STR (FOTO), 8, 3)
@ 10, 4 SAY "存放處: " +TANK
@ 10, 19 SAY "位置: " +XY
@ 11, 4 SAY "採集方法: " +METHOD
@ 11, 22 SAY "是否已計入各類動物檔之標本數? " +Y
@ 12, 4 SAY "備    註: " +PS
@ 13, 4 SAY " "

```



```
RETURN
ENDCASE
```

```
case choice='3'
DO ANS
DO CASE
CASE upper(ans)='1'
report form BUTTER1y for yms>0
CASE upper(ans)='2'
report form BUTTER3y for yms>0 to BUTTER3y
CASE upper(ans)='3'
report form BUTTER3y for yms>0 to print
OTHERWISE
RETURN
ENDCASE
```

```
case choice='4'
DO ANS
DO CASE
CASE upper(ans)='1'
report form BUTTER4y for yms>0
CASE upper(ans)='2'
report form BUTTER4y for yms>0 to BUTTER4y
CASE upper(ans)='3'
report form BUTTER4y for yms>0 to print
OTHERWISE
RETURN
ENDCASE
```

```
case choice='5'
DO ANS
DO CASE
CASE upper(ans)='1'
report form BUTTER5y for yms>0
CASE upper(ans)='2'
report form BUTTER5y for yms>0 to BUTTER5y
CASE upper(ans)='3'
report form BUTTER5y for yms>0 to print
OTHERWISE
RETURN
ENDCASE
```

```
case choice='6'
DO ANS
DO CASE
CASE upper(ans)='1'
report form BUTTER6y for yms>0
CASE upper(ans)='2'
report form BUTTER6y for yms>0 to BUTTER6y
CASE upper(ans)='3'
report form BUTTER6y for yms>0 to print
OTHERWISE
RETURN
```

ENDCASE

otherwise

use

RETURN

endcase

WAIT

USE

enddo

陽明大學

\*a63.prg by 陳育賢 1995.7.13.

set talk off

do while .t.

store '' to choice

clear

? '

? '

? '

? '

? ' '

? '

? ' '

? '

? ' '

? '

? ' '

? '

? ' '

? '

? ' '

? '

? ' '

? '

? ' '

? '

@ 19, 0 say '< 請輸入選擇號碼:(1)-(7) >' GET choice

read

do case

case choice='1'

do while .t.

store SPACE(18) to chines

@20, 0 say "< 請鍵入欲更新的蝴蝶中名或俗名 >" get chines

@21, 0 say "\*\*\* 更新完畢請按 Ctrl+End 鍵存檔並離開 \*\*\*"

read

use BUTTER

REPL ALL P WITH ' '

DO WHILE .T.

locate for (at(trim(chines),chinese)>0 .or. at(trim(chines), ;  
or\_name)>0) .AND. P<>'Y'

if .not. eof()

CLEAR

set format to BUTTER

REPL P WITH 'Y'

edit

else

clear

@20,0 say "< 沒有您想更新的蝴蝶! >"

wait

USE

RETURN

endif

ENDDO

enddo

```
*****  
* 陽明山國家公園動物資料庫 *  
* 資料更新 *  
*****
```

(1) 更新單種蝴蝶資料(EDIT) '

(2) 增加單種蝴蝶資料(APPEND) '

(3) 瀏覽大批蝴蝶資料(BROWSE) '

(4) 更新單種蝴蝶標本資料(EDIT) '

(5) 增加單種蝴蝶標本資料(APPEND) '

(6) 瀏覽大批蝴蝶標本資料(BROWSE) '

(7) 回上一層 '

```
REPLACE ALL P WITH ' '
USE
```

```
case choice='2'
USE BUTTER
set talk off
@20,0 say "< 鍵入完畢請按 Ctrl+End 鍵存檔並離開 >"
wait
set format to BUTTER
append
USE
set talk on
@20,0 say " "
WAIT
```

```
case choice='3'
USE BUTTER
set talk off
@20,0 say "< 鍵入完畢請按 Ctrl+End 鍵存檔並離開 >"
wait
browse
set talk on
USE
```

```
case choice='4'
do while .t.
store SPACE(18) to chines
@20, 0 say "< 請鍵入欲更新的蝴蝶標本中名 > " get chines
@21, 0 say "*** 更新完畢請按 Ctrl+End 鍵存檔並離開 ***"
read
use SPM6
COPY TO SPM
USE SPM
REPL ALL P WITH ' '
DO WHILE .T.
locate for at(trim(chines),chinese)>0 .AND. P<>'Y'
if .not. eof()
CLEAR
set format to SPM
REPL P WITH 'Y'
edit
else
clear
@20,0 say "< 沒有您想更新的蝴蝶標本! > "
wait
USE
RETURN
endif
ENDDO
enddo
REPLACE ALL P WITH ' '
USE
```

```
case choice='5'
  USE SPM6
  COPY TO SPM
  USE SPM
  set talk off
  @20,0 say "< 鍵入完畢請按 Ctrl+End 鍵存檔並離開 >"
  wait
  set format to SPM
  append
  USE
  set talk on
  @20,0 say " "
  WAIT

case choice='6'
  USE SPM6
  set talk off
  @20,0 say "< 鍵入完畢請按 Ctrl+End 鍵存檔並離開 >"
  wait
  browse
  set talk on
  USE

otherwise
  use
  RETURN
endcase
enddo
```

```

@ 1, 17 SAY "===== 標本資料更新 ====="
@ 3, 10 SAY "總 號:"
@ 3, 20 GET SPM->CATENO
@ 3, 32 SAY "批 號:"
@ 3, 42 GET SPM->ACNO PICTURE "XXXXXX"
@ 4, 10 SAY "科名代號:"
@ 4, 20 GET SPM->FAMCODE
@ 4, 32 SAY "種名代號:"
@ 4, 42 GET SPM->SPCODE
@ 5, 10 SAY "中 名:"
@ 5, 20 GET SPM->CHINESE
@ 6, 10 SAY "學 名:"
@ 6, 20 GET SPM->SCIENTIFIC
@ 7, 10 SAY "命 名 者:"
@ 7, 20 GET SPM->NAME PICTURE "XXXXXXXXXXXXXXXXXXXXXXX"
@ 7, 46 SAY "年 份:"
@ 7, 53 GET SPM->YEAR
@ 8, 10 SAY "採 集 者:"
@ 8, 20 GET SPM->COLL
@ 9, 10 SAY "鑑 定 者:"
@ 9, 20 GET SPM->DET
@ 10, 10 SAY "標本隻數:"
@ 10, 20 GET SPM->NO
@ 10, 25 SAY "照相張數:"
@ 10, 35 GET SPM->FOTO
@ 11, 10 SAY "存 放 處:"
@ 11, 20 GET SPM->TANK
@ 11, 25 SAY "位 置:"
@ 11, 35 GET SPM->XY
@ 12, 10 SAY "採集方法:"
@ 12, 20 GET SPM->METHOD
@ 12, 27 SAY "是否已計入各類動物檔之標本數?"
@ 12, 57 GET SPM->Y
@ 13, 10 SAY "備 註:"
@ 13, 20 GET SPM->PS
@ 16, 14 SAY "*** 更新完畢請按 Ctrl+End 鍵存檔並離開 ***"
@ 0, 8 TO 15, 60
@ 2, 8 TO 2, 58
@ 2, 58 TO 2, 60

```



\*aa.prg by 陳育賢 1995.7.6.

set talk off

do while .t.

store ' ' to choice

clear

? '

\*\*\*\*\*'

? '

\* 陽明山國家公園動物資料庫 \*

? '

\* 臺灣地區動物 \*

? '

\* 科名代號 (FAMCODE) \*

? '

\*\*\*\*\*'

? ' '

? '

(1) 查詢代號 '

? ' '

? '

(2) 列印報表 '

? ' '

? '

(3) 更新資料 '

? ' '

? '

(4) 回上一層 '

? ' '

? '

@ 18,5 say '< 請輸入選擇號碼:(1)-(4) >' GET choice

read

\* set talk off

USE FAMCODE

clear

do case

case choice='1'

do aa1

case choice='2'

do aa2

case choice='3'

do aa3

otherwise

USE

return

endcase

enddo

\* aal.prg by 陳育賢 1995.7.8

SET TALK OFF

do while .t.

store SPACE(18) to FAMI

@ 2, 10 SAY '\*\*\* 臺灣動物科名代號查詢 \*\*\*'

@10, 10 say " 請鍵入欲查詢的動物科名或目名： " get FAMI

@12, 10 say " (中英文皆可，以英文鍵入時請注意大小寫) "

read

clear

if fami = space(18)

clear

close data

set talk on

return

endif

locate for at(trim(fami),family\_c)=1 .or. at(trim(fami),family\_n)>0

if .not. eof()

DO FAMCODE.PRG

else

clear

@12,12 say " < 沒有您想查詢的動物科名！請再檢查一下名稱 >"

wait

endif

enddo

```
* famcode.prg by 陳育賢 1995.7.8
@ 2, 10 SAY '*** 臺灣動物科名代號查詢 ***'
@ 4, 10 SAY "科名代號: "+FAMCODE
@ 6, 10 SAY "科 名: "+FAMILY_C
@ 6, 42 SAY " FAMILY : "+FAMILY_N
@ 8, 10 SAY "種名代號:"+substr(str(SPCODE),6)
@ 10, 10 SAY "種 數:"+substr(str(SPNO),6)
@ 12, 10 SAY "臺灣區已知種數:"+substr(str(TW_P),7)
@ 14, 10 SAY "陽明山已知種數:"+substr(str(YMS_P),7)
@ 16, 10 SAY "陽明山預估種數:"+substr(str(YMS_E),7)
@ 18, 10 SAY "筆 數 (recno) :"+substr(str(recno()),7)
@ 20, 10 SAY " "
WAIT
CLEAR
```





```

case ans='1'
  report form FAMCODE for substr(famcode,1,2)='41'
case ans='2'
  report form FAMCODE for substr(famcode,1,2)='41' to FAMCODE3
case ans='3'
  report form FAMCODE for substr(famcode,1,2)='41' to PRINT
otherwise
  return
endcase

case choice='4'
do ANS.prg
do case
  case ans='1'
    report form FAMCODE for substr(famcode,1,2)>'15' .AND. ;
    substr(famcode,1,2)<>'41'
  case ans='2'
    report form FAMCODE for substr(famcode,1,2)>'15' .AND. ;
    substr(famcode,1,2)<>'41' to FAMCODE4
  case ans='3'
    report form FAMCODE for substr(famcode,1,2)>'15' .AND. ;
    substr(famcode,1,2)<>'41' to PRINT
  otherwise
    return
endcase

otherwise
  return
endcase
run etctl/p:i
wait
enddo

```



```

@ 4, 10 say '***** 臺灣動物科名代號增加*****'
@ 7, 10 say " === 請鍵入欲增加的動物科、目、綱或門名 === "
@ 9, 10 say " (中英文皆可，以英文鍵入時請注意大小寫) "
@11, 10 say " (目名以上全部大寫，科名第一個字母大寫) "
@13, 10 say " (鍵入完畢請按 Ctrl+End 鍵存檔並離開) "
wait
set format to FAMCODE
append
set talk on
@19, 10 say " "
WAIT

case choice='3'
clear
set talk off
do while .t.
    store SPACE(18) to fami
    @ 4, 10 say '***** 臺灣動物科名代號瀏覽*****'
    @10, 10 say " === 請鍵入欲瀏覽的動物科、目、綱或門名 === "
    @12, 10 say " (中英文皆可，以英文鍵入時請注意大小寫) "
    @14, 10 say " (目名以上全部大寫，科名第一個字母大寫) "
    @16, 10 say " (鍵入完畢請按 Ctrl+End 鍵存檔並離開) "
    @18, 10 say "請鍵入.... > " get fami
    read
    set talk off
    clear
    if fami = space(18)
        clear
        close data
        set talk on
        return
    endif
    locate for at(trim(fami),family_c)=1 .or. at(trim(fami),family_n)=1
    if .not. eof()
        browse
    else
        clear
        @20,10 say " < 沒有您想瀏覽的動物科名！請再檢查一下名稱 >"
        wait
    endif
enddo

otherwise
return
endcase
@19,10 say " "
wait
enddo
* USE

```

```
@ 1, 6 SAY "陽明山國家公園動物資料庫"
@ 3, 6 SAY "=== 科名代號更新 ==="
@ 5, 6 SAY "科名代號(FAMCODE):"
@ 5, 25 GET FAMCODE->FAMCODE
@ 6, 6 SAY "科名:"
@ 6, 12 GET FAMCODE->FAMILY_C
@ 7, 6 SAY "Family :"
@ 7, 15 GET FAMCODE->FAMILY_N
@ 8, 6 SAY "分類階層代號(L):"
@ 8, 23 GET FAMCODE->L PICTURE "XX"
@ 9, 6 SAY "種代號(SPCODE):"
@ 9, 22 GET FAMCODE->SPCODE
@ 10, 6 SAY "種數(SPNO):"
@ 10, 18 GET FAMCODE->SPNO
@ 11, 6 SAY "臺灣已知種數(TW_P):"
@ 11, 25 GET FAMCODE->TW_P
@ 12, 6 SAY "陽明山已知種(YMS_P):"
@ 12, 26 GET FAMCODE->YMS_P
@ 13, 6 SAY "陽明山預估種(YMS_E):"
@ 13, 26 GET FAMCODE->YMS_E
@ 16, 2 SAY "* 更新完畢請按 Ctrl+End 鍵存檔並離開...."
@ 0, 0 TO 15, 38
@ 4, 0 TO 4, 38
```





\*abl.prg by 陳育賢 1995.7.6.

set talk off

do while .t.

store '' to choice

clear

?'

?'

?'

?'

?''

?'

?''

?'

?''

?'

?''

?'

?''

?'

?''

?'

@ 16,0 say '< 請輸入選擇號碼:(1)-(5) >' GET choice

read

do case

case choice='1'

set talk off

do while .t.

store SPACE(40) to fami

@18, 0 say " 請鍵入欲查詢的動物中名或學名: "

@20, 4 get fami

read

clear

if fami = space(18)

clear

close data

set talk on

return

endif

locate for at(trim(fami),CHINESE)>0 .or. at(trim(fami),SCIENTIFIC)>0

if .not. eof()

DO SPCODE.PRG

else

clear

@20, 0 say " < 沒有您想查詢的動物! >"

wait

endif

enddo

case choice='2'

do ab2

case choice='3'

do ab3

case choice='4'

do ab4

```
*****  
* 陽明山國家公園動物資料庫 *  
* 種名代號 (SPCODE) *  
*****
```

(1) 查詢代號'

(2) 列印報表'

(3) 更新資料 (EDIT)'

(4) 瀏覽資料 (BROWSE)'

(5) 回上一層'

otherwise  
use  
return  
endcase  
enddo

陽明大學

```

*ab2.prg by 陳育賢 1995.7.16.
clear
ans= ' '
@5,20 say '< 是否列印報表? >'
@7,20 say '(1) 否 (只在螢幕上顯示, 可按 Pause 鍵觀看)'
@9,20 say '(2) 存文書檔 (SPCODE*.txt )'
@11,20 say '(3) 是 (請先裝上足夠的小報表紙)'
@13,20 say ' < 請選擇 .... > ' get ans
read
if ans='1'
    report form SPCODE
    wait
endif

if ans='2'
    set safety off
    do case
        case choicel='1'
            report form SPCODE to SPCODE1
        case choicel='2'
            report form SPCODE to SPCODE2
        case choicel='3'
            report form SPCODE to SPCODE3
        case choicel='4'
            report form SPCODE to SPCODE4
        case choicel='5'
            report form SPCODE to SPCODE5
        case choicel='6'
            report form SPCODE to SPCODE6
        case choicel='7'
            report form SPCODE to SPCODE7
        case choicel='8'
            report form SPCODE to SPCODE8
        case choicel='9'
            report form SPCODE to SPCODE9
        otherwise
            use
    endcase
endif

if ans='3'
    set device to print
    set print on
    run etctl/p:l12x4
    report form SPCODE to PRINT
    run etctl/p:i
    set print off
endif
wait

```

```
*ab3.prg by 陳育賢 1995.7.14.
set talk off
copy to spcode
use spcode
do while .t.
  store SPACE(40) to SPECIES
  @18, 0 say "< 請鍵入欲更新的動物中名或學名 :> "
  @19, 4 get SPECIES
  @20, 0 say " (學名鍵入時請注意大小寫) "
  read
  clear
  locate for at(trim(SPECIES),CHINESE)>0 .or. at(trim(SPECIES), ;
    SCIENTIFIC)>0
  if .not. eof()
    set format to SPCODE
    edit
  else
    clear
    @20,0 say " < 沒有您想更新的動物! >"
    wait
    USE
    return
  endif
enddo
```

```
*ab4.prg by 陳育賢 1995.7.16.
set talk on
do while .t.
  store SPACE(40) to SPECIES
  @18, 0 say "< 請鍵入欲瀏覽的動物中名或學名 : > "
  @19, 4 get SPECIES
  @20, 0 say " (鍵入學名時請注意大小寫) "
  read
  clear
  locate for at(trim(SPECIES),CHINESE)>0 .or. at(trim(SPECIES), ;
    SCIENTIFIC)>0
  if .not. eof()
    browse
  else
    clear
    @20,0 say " < 沒有您想瀏覽的動物! >"
    wait
    return
  endif
enddo
```

\*ac.prg by 陳育賢 1995.7.16.

set talk off

do while .t.

store '' to CHOICE1

clear

? |

```
*****  
* 陽明山國家公園動物資料庫 *  
* 標本資料整理 (SPM) *  
* (整理歸檔成各類動物種之資料) *  
*****
```

? |

? |

? |

? |

? |

? |

? |

? |

? |

? |

? |

? |

? |

? |

? |

? |

? |

? |

? |

? |

(1) 蛾類標本資料整理 '

(2) 其他昆蟲標本資料整理 '

(3) 其他動物標本資料整理 '

(4) 蛾類種的資料加入種名代號表 '

(5) 其他昆蟲種的資料加入種名代號表 '

(6) 其他動物種的資料加入種名代號表 '

(7) 回上一層 '

@ 21,0 say '< 請輸入選擇號碼:(1)-(7) >' GET CHOICE1

read

do case

case CHOICE1='1'

use spm7

do ac1.prg

case CHOICE1='2'

use spm8

do ac1.prg

case CHOICE1='3'

use spm9

do ac1.prg

case CHOICE1='4'

use moth

do ac2.prg

case CHOICE1='5'

use insect

do ac2.prg

case CHOICE1='6'

use fauna

do ac2.prg

otherwise

return

endcase

enddo

\* acl.prg Programing by 陳育賢 1995.7.16.  
\* 將標本資料 (spm\*.dbf) 轉為種的資料 (\*.dbf)

set talk on

clear

do while .t.

@ 20, 0 SAY '< 若問是否覆蓋舊資料 (Y/N) , 請皆回答 : Y >'

wait

clear

copy to spm for Y=' '

repl all Y with 'y'

use spm

index on famcode+SCIENTIFIC to spm

use spm index spm

copy to iii

copy stru to ins1

use ins1

append from iii

if .not. eof()

index on scientific to ins1

use ins1 index ins1

sele 2

do case

case CHOICE1='1'

use moth

case CHOICE1='2'

use insect

case CHOICE1='3'

use fauna

otherwise

return

endcase

copy to ins2

sele 3

use ins2

index on scientific to ins2

use ins2 index ins2

sele 1

update on scientific from ins2 repl y with 'y'

dele all for y='y'

pack

copy to ins\_bak

dele all

use

sele 2

appe from ins1

sort on famcode,SCIENTIFIC to sss

dele all

pack

appe from sss

use

sele 3

use

else

clear

@ 20, 0 SAY '< 所有標本資料 (spm\*) 皆已歸檔為各類動物種的資料 >'

WAIT



RETURN  
endif  
endo

陽明大學  
圖書館

\*\*\*\*\*  
\* 陽明山國家公園動物資料庫 \*  
\* 哺乳類 (MARMAL) \*  
\* 資料列印 \*  
\*\*\*\*\*

- (1) 列印哺乳類動物之種類、標本隻數、照相張數與豐度。
- (2) 列印哺乳類之別名、食性、習性與繁殖期。
- (3) 列印哺乳類地理分佈、棲地類型及其微棲地類型表
- (4) 列印哺乳類動物名錄。
- (5) 列印哺乳類動物之形態特徵表。
- (6) 回上一層

< 請輸入選擇號碼:(1)-(6) >

表1-1 陽明山國家公園哺乳類動物之種類、標本隻數、照相張數與豐度。  
豐度：9 表優勢種，7-8 表普通種，5-6 表常見種，3-4 表偶而可見種，2 表稀有種，1 表不確定種。

編號	中名	族群狀況	豐度 台 灣	度 陽 明 山	標 本 隻 數	照 相 張 數	備 註
** 鼯鼠科							
1	臺灣鼯鼠	普遍	5	5	0	2	前肢強壯善掘洞、眼退化
** 分類加總 **					0	2	
** 尖鼠科							
4	臺灣灰鼯	普遍	6	1	0	0	陽明山應有才對
9	家鼯	極普遍	7	6	0	0	體側具麝香腺分泌臭味叫聲尖而短促
** 分類加總 **					0	0	
** 蹄鼻蝠科							
11	臺灣大蹄鼻蝠	偶見	5	4	0	1	棲住於辜宅岩洞
12	臺灣小蹄鼻蝠	稀少	3	3	0	1	棲住於辜宅岩洞
** 分類加總 **					0	2	
** 蝙蝠科							
19	家蝠	普遍	6	1	0	0	陽明山應有?
** 分類加總 **					0	0	
** 獼猴科							
26	臺灣獼猴	普遍	5	4	0	1	群居性保育類動物記錄於鹿角坑溪、中正山、紗帽山
** 分類加總 **					0	1	
** 兔科							
27	臺灣野兔	偶見	4	4	0	1	行動有固定通路生殖力強
** 分類加總 **					0	1	
** 松鼠科							
28	赤腹松鼠	普遍	7	7	3	2	喜食堅果
** 分類加總 **					3	2	

表1-1 陽明山國家公園哺乳類動物之種類、標本隻數、照相張數與豐度。

豐度：9 表優勢種，7-8 表普通種，5-6 表常見種，3-4 表偶而可見種，2 表稀有種，1 表不確定種。

編號	中名	族群狀況	豐度	臺灣	陽明山	標本隻數	照相張數	備註
** 鼠科								
34	家鼠	極普遍	8	7	0	0	0	傳染疾病
35	溝鼠	極普遍	8	7	0	0	0	
37	刺鼠	普遍	7	7	0	0	0	亞種名應無?
38	小黃腹鼠	極普遍	8	6	0	0	0	鹿角坑83年新記錄
41	家鼯鼠	極普遍	8	7	0	0	0	
42	田鼯鼠	極普遍	8	6	0	0	0	為害蔗田
43	鬼鼠	極普遍	8	6	0	0	0	臺灣農作之主要害獸
44	巢鼠	普遍	7	7	0	0	0	尾具纏繞性善攀爬
** 分類加總 **								
						0	0	
** 貂科								
50	鼬獾	普遍	6	5	1	1	1	肛門腺可分泌臭味禦敵
** 分類加總 **								
						1	1	
** 靈貓科								
52	麝香貓	稀少	4	2	0	0	0	具麝香腺，可分泌強烈氣味記錄於磺嘴山區
53	白鼻心	普遍	6	4	1	1	1	會由肛門放臭氣禦敵
54	食蟹豚	普遍	4	3	0	0	0	善游泳、潛水豚為犬字邊
** 分類加總 **								
						1	1	
** 貓科								
66	貓	常見	6	5	0	1	1	蓄養寵物
** 分類加總 **								
						0	1	
** 犬科								
65	狗	常見	7	6	0	90	90	棄養之寵物
** 分類加總 **								
						0	90	
** 鯪鯉科								
57	穿山甲	極稀少	2	2	1	0	0	舔食蟻類記錄於萬里鄉大坪附近

表1-1 陽明山國家公園哺乳類動物之種類、標本隻數、照相張數與豐度。  
豐度：9 表優勢種，7-8 表普通種，5-6 表常見種，3-4 表偶而可見種，2 表稀有種，1 表不確定種。

編號	中名	族群狀況	豐度 台陽 灣明 山	標本 隻數	照相 張數	備註
*** 分類加總 ***					1 0	
*** 豬科						
58	臺灣野豬	普遍	5 3	2	1	喜掘土、挖洞記錄於大屯山區、鹿角坑溪
67	豬		8 6	0	1	家畜
*** 分類加總 ***					2 2	
*** 鹿科						
59	山羌	普遍	6 2	0	1	性膽怯，叫聲如狗吠記錄於鹿角坑溪、磺嘴山區
60	臺灣梅花鹿	野外絕跡	2 2	0	2	陽明山區有少數放生之個體84年正進行野放試驗中
68	紅鹿	偶見	4 3	0	0	蓄養家畜以取鹿茸為主
*** 分類加總 ***					0 3	
*** 牛科						
63	水牛	偶見	5 5	0	10	養殖之家畜擎天崗、磺嘴山區放牧
64	神戶牛		2 2	0	1	養殖家畜
*** 分類加總 ***					0 11	
*** 羊科						
69	山羊	偶見	5 3	0	0	蓄養家畜肉用為主
*** 分類加總 ***					0 0	
*** 總計 ***					8 117	

表1-2 陽明山國家公園哺乳類動物之別名、食性、習性與繁殖期。

編號	中名(別名)	食性	習性	繁殖期(月份)	參考文獻
**	鼯鼠科				
1	臺灣鼯鼠 (悶鼠?)	食蟲性			俞秋豐1990
**	尖鼠科				
4	臺灣灰鼯鼠 (灰鼯鼠)	食蟲性		*1*****	俞秋豐1990
9	家鼯 (臭鼯、錢鼠、香鼯)	雜食性	夜行性		俞秋豐1990
**	蹄鼻蝠科				
11	臺灣大蹄鼻蝠 (大蹄鼻蝠)	食蟲性	夜行性		俞秋豐1990
12	臺灣小蹄鼻蝠 (小蹄鼻蝠)	食蟲性	夜行性		俞秋豐1990
**	蝙蝠科				
19	家蝠 (蝙蝠)	食蟲性	黃昏夜行性		俞秋豐1990
**	獼猴科				
26	臺灣獼猴 (黑肢猴)	雜食性	日行性	001111111100	俞秋豐1990
**	兔科				
27	臺灣野兔 (山兔)	肉食性	黃昏至清晨		俞秋豐1990, 陳宜隆1991
**	松鼠科				
28	赤腹松鼠 (膨鼠)	雜食性	晨昏日行性	101010100001	俞秋豐1990
**	鼠科				
34	家鼠 (玄鼠、屋頂鼠、貓鼠仔)	雜食性	夜行性		俞秋豐1990
35	溝鼠 (褐鼠、水鼠)	雜食性	夜行性		俞秋豐1990
37	刺鼠	雜食性	日夜行性		俞秋豐1990, 張簡琳玟1989
38	小黃腹鼠	雜食性	夜行性	000011100000	俞秋豐1990, 周蓮香1995
41	家鼯鼠	雜食性	夜行性		俞秋豐1990
42	田鼯鼠 (月鼠)	雜食性	夜行性	111101110000	俞秋豐1990, 張簡琳玟1989
43	鬼鼠 (山貉、大山和)	雜食性	夜行性	*****111111	俞秋豐1990, 張簡琳玟1989
44	巢鼠	雜食性	日夜行性		俞秋豐1990, 張簡琳玟1989
**	貂科				
50	鼬獾 (悶田豬、臭獾狸仔)	雜食性	黃昏一夜行性	*****11**	俞秋豐1990, 陳宜隆1991

表1-3 陽明山國家公園哺乳類動物之生活環境、棲所及其地理分佈  
 T 表台灣特有種, S 表台灣特有亞種,  
 I 表養殖或馴化之外來種.

編號	中名	特有	地理分佈	生活環境	微棲所
** 鼯鼠科					
1	臺灣鼯鼠	S 特有亞種	臺灣全島	農作區、森林、草原	穴居 0至2000m
** 尖鼠科					
4	臺灣灰鼯		臺灣全島	中、低海拔雜草地、 耕地	
9	家鼯		臺灣全島	低海拔住家、耕地、 水溝及河岸旁	水溝附近、 家
** 蹄鼻蝠科					
11	臺灣大蹄鼻蝠			森林、路燈附近	洞穴
12	臺灣小蹄鼻蝠	T 特有種		森林、路燈附近	洞穴
** 蝙蝠科					
19	家蝠		臺灣全島	住家	屋頂
** 獼猴科					
26	臺灣獼猴	T 特有種	臺灣全島	全島山區針、闊葉林 、混合林0至3000m	樹上、岩洞
** 兔科					
27	臺灣野兔	S 特有亞種	臺灣全島	草地、耕地、沙丘、 灌叢0至2000m	草叢、灌叢
** 松鼠科					
28	赤腹松鼠		臺灣全島	全島針、闊葉林0至2 500m	樹上
** 鼠科					
34	家鼠		臺灣全島	住家、人為環境、雜 草地	住宅
35	溝鼠		臺灣全島	住家、雜草地、人為 環境	水溝邊
37	刺鼠	? 特有種	臺灣全島	森林、森林邊緣或灌 木叢0至2900m	田野
38	小黃腹鼠	T 特有種	臺灣全島	低海拔雜草地、農耕 地	田野
41	家鼯鼠		臺灣全島	住家附近	住宅
42	田鼯鼠	T 特有種	臺灣全島	雜草地、住家、農耕 地	田野

表1-4 陽明山國家公園哺乳類動物名錄。

編號	中 名	英 名	學 名
**	鼯鼠科	1101001	Talpidae
1	臺灣鼯鼠	Formosan blind mole	Mogera insularis (Swinhoe)
**	尖鼠科	1101002	Soricidae
4	臺灣灰鼯鼠	Tanaka's gray shrew	Crocidura attenuata tanakae Kuroda
9	家鼯	House shrew	Suncus murinus (Linn.)
**	蹄鼻蝠科	1102002	Rhinolophidae
11	臺灣大蹄鼻蝠	Formosan greater horseshoe bat	Rhinolophus luctus formosan
12	臺灣小蹄鼻蝠	Formosan lesser horseshoe bat	Rhinolophus monoceros
**	蝙蝠科	1102004	Vespertilionida
19	家蝠	Japanese pipistrellus	Pipistrellus abramus
**	獼猴科	1103001	Cercopithecidae
26	臺灣獼猴	Formosan rocky monkey	Macaca cyclopis (Swinhoe)
**	兔科	1104001	Leporidae
27	臺灣野兔	Formosan hare	Lepus sinensis formosanus (Thomas)
**	松鼠科	1105001	Sciuridae
28	赤腹松鼠	Red-bellied tree squirrel	Callosciurus erythraeus (Bonhote)
**	鼠科	1105002	Muridae
43	鬼鼠	Taiwan bandicoot rat	Bandicota indica Hodgson
44	巢鼠	Harvest mouse	Micromys minutus (Pallas)
42	田鼠	Formosan mouse	Mus formosanus Kuroda
41	家鼠	House mouse	Mus musculus Linnaeus
37	刺鼠	Spinous country-rat	Rattus coxinga niviventer (Swinhoe)
38	小黃腹鼠	Brown country rat	Rattus losea (Swinhoe)
35	溝鼠	Brown rat	Rattus norvegeicus (Erxleben)
34	家鼠	Black rat	Rattus rattus (Linnaeus)
**	貂科	1106002	Mustelidae
50	鼬獾	Formosan ferret-badger	Melogale moschata subaurantiaca Swinhoe
**	靈貓科	1106003	Viverridae
54	食蟹膠	Crab-eating mongosse	Herpestes urva (Hodgson)



表1-4 陽明山國家公園哺乳類動物名錄.

編號	中 名	英 名	學 名
53	白鼻心	Formosan gem-faced civet	Paguma larvata taivana (Swinhoe)
52	麝香貓	Chinese lesser civet	Viverricula indica pallida (Gray)
※	貓科	1106004	Felidae
66	貓	Cat	
※	犬科	1106005	
65	狗	Dog	
※	鱗鯉科	1107001	Manidae
57	穿山甲	Chinese pangolin	Manis pentadactyla pentadactyla Linnaeus
※	豬科	1108001	Suidae
67	豬	Pig	Sus
58	臺灣野豬	Formosan wild boar	Sus scrofa taivanus (Swinhoe)
※	鹿科	1108002	Cervidae
68	紅鹿	Red deer	Cervus
60	臺灣梅花鹿	Formosan sika deer	Cervus nippon taiouanus Blyth
59	山羌	Formosan barking deer	Muntiacus reevesi micrurus (Scla)
※	牛科	1108003	Bovidae
64	神戶牛	Cow	
63	水牛	Buffallo	
※	羊科	1108004	
69	山羊	Goat	

表1-5 陽明山國家公園哺乳類動物之體型特徵.

編號	中名	體重(範圍)	體長(範圍)	尾長(範圍)	腿長(範圍)	齒式
**	鼯鼠科					
1	臺灣鼯鼠	()	(10--13)	(1--1.5)	(1.5--2)	3.1.4.3 3.0.5.3
**	尖鼠科					
4	臺灣灰鼯鼠	()	(6.5--8.5)	(4.0--5.5)	(1--1.5)	3.1.1.3 1.1.1.3
9	家鼯	()	(11--15)	(6.5--9)	(2--2.5)	3.1.2.3 1.1.1.3
**	蹄鼻蝠科					
11	臺灣大蹄鼻蝠	()	(4.5--5)	(3--4)	(1.5--2)	1.1.2.3 2.1.3.3
12	臺灣小蹄鼻蝠	()	(3.5--4.5)	(0.5--1.5)	(0.5--1)	1.1.2.3 2.1.3.3
**	蝙蝠科					
19	家蝠	()	(3.5--4.5)	(2.5--3.5)	(0.5--1)	2.1.2.3 3.1.2.3
**	獼猴科					
26	臺灣獼猴	()	(35--65)	(35--50)	(12--17)	2.1.2.3 2.1.2.3
**	兔科					
27	臺灣野兔	()	(35--40)	(2--3)	(8--9)	2.0.3.3 1.0.2.3
**	松鼠科					
28	赤腹松鼠	()	(18--22)	(15--20)	(4--6)	1.0.1(2) 1.0.1.3
**	鼠科					
34	家鼠	(80--120)	(14--18)	(17--20)	(2.5--3.5)	1.0.0.3 1.0.0.3
35	溝鼠	(200--350)	(20--28)	(16--18)	(3.5--4.5)	1.0.0.3 1.0.0.3
37	刺鼠	()	(15--20)	(15--25)	(2.5--3.5)	1.0.0.3 1.0.0.3
38	小黃腹鼠	(80--120)	(13--17)	(14--16)	(2--3)	1.0.0.3 1.0.0.3
41	家鼯鼠	(12--20)	(5--8)	(5--8.5)	(1--2)	1.0.0.3 1.0.0.3

表2-1 陽明山國家公園鳥類動物之種類、族群狀況、標本隻數、照相張數與其豐度。

豐度：9 表優勢種，7-8 表普通種，5-6 表常見種，  
3-4 表偶而可見種，2 表稀有種，1 表不確定種。

編號	中名(別名)	族群狀況	豐度	標本隻數	照相張數	備註
-----			台	陽	照	備
-----			灣	明	相	註
-----			--	山	數	數
-----						
** 鷺科		1205003				
172	黃頭鷺(牛背鷺)	普遍種	6	5	0	2 常與牛隻在一起 多人記錄
176	小白鷺(白鷺絲)	普遍種	7	6	0	0 嘴、腳均為黑色 多人記錄
188	夜鷺(暗光鳥)	普遍種	6	4	0	0 黃昏、夜行性 多人記錄
** 分類加總 **					0	2
** 雁鴨科						
		1206001				
193	小水鴨	普遍種	8	5	0	0 多人記錄
198	綠頭鴨	不普遍種	6	2	0	2 陳育賢記錄於大屯池
** 分類加總 **					0	2
** 魚鷹科(鵝科)						
		1207001				
229	魚鷹	局部普遍種	0	2	0	0 多人記錄
** 分類加總 **					0	0
** 隼科						
		1207002				
233	隼	稀有種	0	2	0	0 沙謙中記錄
237	紅隼	普遍種	0	5	0	0 多人記錄
** 分類加總 **					0	0
** 鷲鷹科						
		1207003				
244	赤腹鷹	普遍種	0	7	0	0 多人記錄
245	鳳頭蒼鷹	不普遍種	0	7	1	0 多人記錄
246	松雀鷹	不普遍種	0	4	0	0 多人記錄
248	花雕	無族群	2	2	0	0 多人記錄
249	白肩雕	無族群	2	2	0	0 多人記錄
251	灰面鷲	普遍種	0	7	0	0 多人記錄
252	鷲	無? 稀有種	0	2	0	0 多人記錄
254	毛足鷲	無族群	0	1	0	0 多人記錄
256	灰澤鷲	稀有種?	0	2	0	0 多人記錄
263	老鷹	不普遍種	0	2	0	0 多人記錄
264	雕頭鷹	稀有種?	0	2	0	0 黃光瀨記錄?
265	大冠鷲(蛇鷹)	普遍種	5	5	1	0 可低於三百公尺? 多人記錄

表2-2 陽明山國家公園鳥類動物之覓食場所、覓食方法、食性、主要食物與活動習性。

編號	中名	覓食場所	覓食方法	食性	主要食物	活動習性
**	鸞科					
	1205003					
172	黃頭鸞	地面	啄	肉食性	魚類.昆蟲.兩生類	成群
176	小白鸞	地面	啄	肉食性	魚類.昆蟲.兩生類	成群、單獨
188	夜鸞	地面	啄	肉食性	魚類.昆蟲.兩生類	成群、單獨
**	雁鴨科					
	1206001					
193	小水鴨	水面	撈食	雜食性	水生動、植物	成群
198	綠頭鴨	水面	撈食	雜食性	水生動、植物	成群
**	魚鷹科 (鸞科)					
	1207001					
229	魚鷹	水面	撲攪	肉食性	魚類	單獨
**	隼科					
	1207002					
233	隼	地面.空中	撲攪	肉食性	鼠類.小鳥.昆蟲	單獨
237	紅隼	地面.空中	撲攪	肉食性	鼠類.小鳥.昆蟲	單獨
**	鸞鷹科					
	1207003					
244	赤腹鷹	地面	撲攪	肉食性	鼠類.小鳥.昆蟲	成群
245	鳳頭蒼鷹	地面	撲攪	肉食性	鼠類.小鳥.昆蟲	單獨
246	松雀鷹	地面	撲攪	肉食性	鼠類.小鳥.昆蟲	單獨
248	花雕					
249	白肩雕					
251	灰面鵟	地面	撲攪	肉食性	鼠類.小鳥.昆蟲	成群
252	鵟	地面	撲攪	肉食性	鼠類.小鳥.昆蟲	單獨
254	毛足鵟					
256	灰澤鵟	地面	撲攪	肉食性	鼠類.小鳥.昆蟲	單獨
263	老鷹	水面.地面	撲攪	肉食性	鼠類.小鳥.昆蟲	單獨.成群
264	雕頭鷹	地面	撲攪	肉食性	鼠類.鳥.昆蟲.蜂	單獨
265	大冠鵟	地面	撲攪	肉食性	鼠類.小鳥.昆蟲	單獨.成群
**	雉科					
	1208001					
268	竹雞	地面	啄	雜食性	種子.昆蟲	成群
272	環頸雉	地面	啄	雜食性	種子.昆蟲	單獨
**	三趾鶉科					
	1209001					
274	棕三趾鶉	地面	啄	雜食性	種子.昆蟲	單獨
**	秧雞科					
	1209003					
281	白腹秧雞	地面	啄	雜食性	種子.昆蟲.魚類	單獨

表2-3 陽明山國家公園鳥類動物之地理分佈、棲地類型與海拔分佈。

編號	中名	地理分佈	棲地類型	微棲地類型	低限	高限
** 鷺科 1205003						
172	黃頭鷺	臺灣全島平地至低山區	濕地.農地.草原	沼澤.稻田.草生地	0	600
176	小白鷺	臺灣全島	濕地.農地.草原	沼澤.稻田.草生地	0	600
188	夜鷺	臺灣全島	濕地.農作區	沼澤.池塘.溪流	0	200
** 雁鴨科 1206001						
193	小水鴨		水域.濕地	沼澤.湖泊.海灣.河口		
198	綠頭鴨		水域.濕地	沼澤.湖泊.海灣.河口	0	800
** 魚鷹科 (鸛科) 1207001						
229	魚鷹		水域	湖泊		
** 隼科 1207002						
233	隼		草原	草生地.灌叢.		
237	紅隼		草原	草生地.灌叢.		
** 鷲鷹科 1207003						
244	赤腹鷹		林地	闊葉林.	200	300
245	鳳頭蒼鷹		林地	闊葉林.		
246	松雀鷹		林地.	闊葉林.	300	260
248	花雕					
249	白肩雕					
251	灰面鷲		林地	闊葉林.		
252	鷲		林地	闊葉林.		
254	毛足鷲					
256	灰澤鷲		林地	闊葉林.		
263	老鷹		林地	闊葉林	0	120
264	雕頭鷹		林地	闊葉林		
265	大冠鷲	臺灣全島	林地	闊葉林	100	250
** 雉科 1208001						
268	竹雞		林地	闊葉林.	300	230
272	環頸雉		草原	草生地.灌叢.	0	60
** 三趾鶉科 1209001						
274	棕三趾鶉		草原	草生地.	0	120

表2-4 陽明山國家公園鳥類名錄.

編號	中名	英名	學名
**	鷺科	1205003	Ardeidae
172	黃頭鷺	Cattle Egret	Bubulcus ibis
176	小白鷺	Little Egret	Egretta garzetta
188	夜鷺	Black-crowned Night Heron	Nycticorax nycticorax
**	雁鴨科	1206001	Anatidae
193	小水鴨	Teal	Anas crecca
198	綠頭鴨	Mallard	Anas platyrhynchos
**	魚鷹科 (鵟科)	1207001	Pandionidae
229	魚鷹	Osprey	Pandion haliaetus
**	隼科	1207002	Falconidae
233	隼	Peregrine Falcon	Falco peregrinus
237	紅隼	Common Kestrel	Falco tinnunculus
**	鷂鷹科	1207003	Accipitridae
244	赤腹鷹	Chinese Goshawk	Accipiter soloensis
245	鳳頭蒼鷹	Crested Goshawk	Accipiter trivirgatus
246	松雀鷹	Besra Sparrowhawk	Accipiter virgatus
248	花雕	Spotted Eagle	Aquila clanga
249	白肩雕	Imperial Eagle	Aquila heliaca
251	灰面鷂	Gray-faced Buzzard Hawk	Butastur indicus
252	鷂	Common Buzzard	Buteo buteo
254	毛足鷂	Rough-legged Buzzard	Buteo lagopus
256	灰澤鷂	Hen Harrier	Circus cyaneus
263	老鷹	Black Kite	Milvus migrans
264	雕頭鷹	Honey Buzzard	Pernis ptilorhynchus
265	大冠鷂	Serpent Eagle	Spilornis cheela
**	雉科	1208001	Phasianidae
268	竹雞	Bamboo Partridge	Bambusicola thoracica
272	環頸雉	Ring-necked Pheasant	Phasianus colchicus
**	三趾鶉科	1209001	Turnicidae
274	棕三趾鶉	Barred Button Quail	Turnix suscitator
**	秧雞科	1209003	Rallidae
281	白腹秧雞	White-breasted Waterhen	Amaurornis phoenicurus
**	秧雞科	1209003	Gaviidae
285	紅冠水雞	Moorhen	Gallinula chloropus
288	緋秧雞	Ruddy Crane	Porzana fusca

**	鵲科	1210007	Scolopacidae
359	山鵲	Woodcock	<i>Scolopax rusticola</i>
363	磯鵲	Common Sandpiper	<i>Tringa hypoleucos</i>
**	鳩鴿科	1211001	Columbidae
389	翠翼鳩	Emerald Dove	<i>Chalcophaps indica</i>
395	斑頸鳩	Spotted-necked Dove	<i>Streptopelia chinensis</i>
396	金背鳩	Oriental Turtle Dove	<i>Streptopelia orientalis</i>
397	紅鳩	Red Turtle Dove	<i>Streptopelia tranquebarica</i>
400	綠鳩	Japanese Green Pigeon	<i>Treron sieboldii</i>
**	杜鵑科	1212001	Cuculidae
401	番鵑	Lesser Coucal	<i>Centropus bengalensis</i>
408	筒鳥	Oriental Cuckoo	<i>Cuculus saturatus</i>
**	鴞鴞科	1213002	Strigidae
418	領角鴞	Collard Scops Owl	<i>Otus bakkamoena</i>
**	雨燕科	1215001	Apodidae
426	小雨燕	House Swift	<i>Apus affinis</i>
427	白腰雨燕	White-rumped Swift	<i>Apus pacificus</i>
428	針尾雨燕	Needle-tailed Swift	<i>Hirundapus caudacuta</i>
**	佛法僧科	1216002	Coraciidae
430	佛法僧	Broad-billed Roller	<i>Eurystomus orientalis</i>
**	翡翠科 (翠鳥科)	1216003	Alcedinidae
431	翠鳥	Common Kingfisher	<i>Alcedo atthis</i>
432	赤翡翠	Ruddy Kingfisher	<i>Halcyon coromanda</i>
**	五色鳥科	1217002	Capitonidae
441	五色鳥	Muller's Barbet	<i>Megalaima oorti</i>
**	百靈科	1218002	Alaudidae
443	小雲雀	Skylark	<i>Alauda gulgula</i>
**	燕科	1218003	Hirundinidae
444	毛腳燕	House Martin	<i>Delichon urbica</i>
446	家燕	Barn Swallow	<i>Hirundo rustica</i>
447	赤腰燕	Greater Striated Swallow	<i>Hirundo striolata</i>
448	洋燕	Pacific Swallow	<i>Hirundo tahitica</i>
**	鵲鴿科 (鵲科)	1218005	Motacillidae
454	樹鵲	Tree Pipit	<i>Anthus hodgsoni</i>
459	白鵲鴿	Pied Wagtail	<i>Motacilla alba</i>
460	灰鵲鴿	Grey Wagtail	<i>Motacilla cinerea</i>
462	黃鵲鴿	Yellow Wagtail	<i>Motacilla flava</i>

**	山椒鳥科	1218006	Campephagidae
466	灰山椒	Ashy Minivet	Pericrocotus divaricatus
**	鶉科	1218007	Pycnonotidae
469	紅嘴黑鶉	Black bulbul	Hypsipetes madagascariensis
471	白頭翁	Chinese Bulbul	Pycnonotus sinensis
**	伯勞科	1218010	Laniidae
476	紅頭伯勞	Bull-headed Shrike	Lanius bucephalus
477	紅尾伯勞	Brown Shrike	Lanius cristatus
479	棕背伯勞	Rufous-backed Shrike	Lanius schach
**	卷尾科	1218012	Dicruridae
488	大卷尾	Black Drongo	Dicrurus macrocercus
**	八哥科	1218013	Sturnidae
489	八哥	Crested Myna	Acridotheres cristatellus
495	九官鳥	Indian Grackle	Gracula religiosa
**	鴉科	1218014	Corvidae
510	樹鴉	Gray Tree Pie	Cypselina formosae
514	台灣藍鴉	Formosan Blue Magpie	Urocissa caerulea
**	巫科	1218018	Emberizidae
520	草巫	Meadow Bunting	Emberiza cioides
521	黃喉巫	Yellow-throated Bunting	Emberiza elegans
526	綉巫	Chestnut Bunting	Emberiza rutila
528	黑臉巫	Black-faced Bunting	Emberiza spodocephala
**	鶉科	1218019	Turdidae
537	鶉鳥	Japanese Robin	Erithacus akahige
538	野鶉	Ruby-throat	Erithacus calliope
540	藍尾鶉	Siberian Blue-tail	Erithacus cyanurus
547	藍磯鶉	Blue Rock Thrush	Monticola solitaria
549	紫嘯鶉	Formosan Whistling Thrush	Myiophoneus insularis
552	黃尾鶉	Daurian Redstart	Phoenicurus aureoreus
554	鉛色水鶉	Plumbeous Water Redstart	Rhyacornis fuliginosus
558	赤腹鶉	Brown Thrush	Turdus chrysolaus
561	斑點鶉	Dusky Thrush	Turdus naumanni
562	白眉鶉	Eye-browed Thrush	Turdus obscurus
563	白腹鶉	Pale Thrush	Turdus pallidus
566	虎鶉	White's Ground Thrush	Zoothera dauma
**	畫眉科	1218020	Timaliidae
569	頭鳥線	Gould's Nun Babbler	Alcippe brunnea
571	繡眼畫眉	White-eyed Nun babbler	Alcippe morrisonia
573	畫眉	Hwamei	Garrulax canorus
576	白耳畫眉	White-eared Sibia	Heterophasia auricularis
578	藪鳥	Steere's Babbler	Liocichla steeri
580	大鸞嘴	Rusty-cheeked Scimitar Babbler	Pomatorhinus erythrogenys



581	小鸚嘴	Lesser Scimitar Babbler	<i>Pomatorhinus ruficollis</i>
582	山紅頭	Red-headed Babbler	<i>Stachyris ruficeps</i>
583	冠羽畫眉	Formosan Yuhina	<i>Yuhina brunneiceps</i>
584	綠畫眉	White-bellied Yuhina	<i>Yuhina zantholeuca</i>
**	鶯科	1218021	Sylviidae
591	短翅樹鶯	Bush Warbler	<i>Cettia diphone</i>
592	小鶯	Mountain Bush Warbler	<i>Cettia fortipes</i>
593	短尾鶯	Short-tailed Bush Warbler	<i>Cettia squameiceps</i>
595	錦鶯	Rufous Fantail Warbler	<i>Cisticola juncidis</i>
600	極北柳鶯	Arctic Willow Warbler	<i>Phylloscopus borealis</i>
603	黃眉柳鶯	Yellow-browed Willow Warbler	<i>Phylloscopus inornatus</i>
607	灰頭鷓鴣	Yellow-bellied Prinia	<i>Prinia flaviventris</i>
608	褐頭鷓鴣	Tawny Prinia	<i>Prinia subflava</i>
610	戴菊鳥	Gold Crest	<i>Regulus regulus</i>
**	鸚鵡科	1218022	Paradoxornithidae
612	粉紅鸚鵡	Vinous-throated Parrotbill	<i>Paradoxornis webbiana</i>
**	鶇科	1218023	Muscicapidae
614	黃胸青鶇	Rufous-breasted Blue Flycatcher	<i>Ficedula hyperythra</i>
615	白眉黃鶇	Mugimaki Flycatcher	<i>Ficedula mugimaki</i>
619	黑枕藍鶇	Black-naped Blue Monarch	<i>Hypothymis azurea</i>
620	紅尾鶇	Ferruginous Flycatcher	<i>Muscicapa ferruginea</i>
621	灰斑鶇	Gray-spotted Flycatcher	<i>Muscicapa griseisticta</i>
622	寬嘴鶇	Brown Flycatcher	<i>Muscicapa latirostris</i>
623	鮮卑鶇	Siberian Flycatcher	<i>Muscicapa sibirica</i>
625	綬帶鳥	Black Paradise Flycatcher	<i>Terpsiphone atrocaudata</i>
**	山雀科	1218024	Paridae
628	煤山雀	Coal Tit	<i>Parus ater</i>
629	黃山雀	Yellow Tit	<i>Parus holsti</i>
632	赤腹山雀	Varied Tit	<i>parus varius</i>
**	啄花鳥科	1218026	Dicaeidae
634	綠啄花鳥	Plain Flowerpecker	<i>Dicaeum concolor</i>
**	繡眼科	1218027	Zosteropidae
637	綠繡眼	White Eye	<i>Zosterops japonica</i>
**	文鳥科	1218028	Ploceidae
642	斑文鳥	Spotted Munia	<i>Lonchura punctulata</i>
643	白腰文鳥	White-rumped Munia	<i>Lonchura striata</i>
645	麻雀	Tree Sparrow	<i>Passer montanus</i>
**	雀科	1218029	Fringillidae
649	黃雀	Siskin	<i>Carduelis spinus</i>
652	臘嘴雀	Hawfinch	<i>Coccothraustes c. ?</i>
654	桑鴉	Japanese Grosbeak	<i>Eophona personata</i>

表2-5 陽明山國家公園鳥類動物之體型特徵.

編號	中名	體重	體長	喙長	尾長	跗蹠長	頭長
** 鷺科		1205003					
172	黃頭鷺		50	5.0-6.3	8.1-9.6	8.2-9.9	
176	小白鷺		60	7.5-9.2	8.2-11	8.7-11	
188	夜鷺		60	6.3-7.6	9.4-11.7	6.4-8	
** 雁鴨科		1206001					
193	小水鴨		40	3.1-4.1	6.2-7.2	2.7-3.0	
198	綠頭鴨		60	4.3-6.4	8.2-9.5	4-4.4	
** 魚鷹科 (鵝科)		1207001					
229	魚鷹		60		18.7-23.5	5-6.1	
** 隼科		1207002					
233	隼		45	2-2.6	13.6-18.1	4.3-5.7	
237	紅隼		35	1.2-1.6	15.7-18.3	3.7-4.5	
** 鷲鷹科		1207003					
244	赤腹鷹		28	1.1-1.4	12-14.7	3.9-4.4	
245	鳳頭蒼鷹		48		17.8-21.6		
246	松雀鷹		30	1.1-1.5	12.7-17.4	5.2-6.4	
248	花雕						
249	白肩雕						
251	灰面鷲		43	1.8-2.3	18-20		
252	鷲		55	2-2.6	35.1-40.2	19.1-23.5	
254	毛足鷲						
256	灰澤鷲	43-53		1.5-1.9			
263	老鷹		60	2.9-3	2.6-2.8	5.6-5.9	

表2-6 陽明山國家公園鳥類之特性與繁殖期。

編號	中名	特有性	狀態	繁殖期	共 孵 育	參考文獻
** 鷺科		1205003				
172	黃頭鷺	留鳥	CR	001111100000	0	李培芬1994
176	小白鷺	冬候鳥? 留鳥	CR	001111100000	0	李培芬1994
188	夜鷺	留鳥	CR	011111110000	0	李培芬1994
** 雁鴨科		1206001				
193	小水鴨	冬候鳥	CW		0	李培芬1994
198	綠頭鴨	冬候鳥	UCW		0	李培芬1994
** 魚鷹科 (鵞科)		1207001				
229	魚鷹	留鳥	RW		0	李培芬1994
** 隼科		1207002				
233	隼	過境鳥?	RW		0	李培芬1994
237	紅隼	冬候鳥	CW		0	李培芬1994
** 鷲鷹科		1207003				
244	赤腹鷲	過境鳥	CT		0	李培芬1994
245	鳳頭蒼鷲	特有亞種	CR	001110000000	0	李培芬1994
246	松雀鷲	特有亞種	UCR	000011000000	0	李培芬1994
248	花雕	迷鳥	*V			
249	白肩雕	迷鳥	*V			
251	灰面鷲	過境鳥	CT		0	李培芬1994
252	鷲	迷鳥	RW		0	李培芬1994
254	毛足鷲	迷鳥	*V			
256	灰澤鷲	過境鳥?	UCW		0	李培芬1994
263	老鷲	留鳥	UCR.CW	000111100000	0	李培芬1994
264	雕頭鷲	過境鳥?	UCW	000011000000	0	李培芬1994
265	大冠鷲	特有亞種	CR	001111000000	0	李培芬1994
** 雉科		1208001				
268	竹雞	特有亞種	CR	000111110000	0	李培芬1994
272	環頸雉	特有亞種	*RR		0	李培芬1994
** 三趾鶉科		1209001				
274	棕三趾鶉	特有亞種	CR		0	李培芬1994
** 秧雞科		1209003				
281	白腹秧雞	留鳥	CR	001111100000	0	李培芬1994
285	紅冠水雞	留鳥	CR	000111110000	1	李培芬1994

表3-1 陽明山國家公園爬蟲類動物之種類、族群狀況、標本隻數、照相張數、豐度、76年調查記錄數與其觀賞性。  
 豐度：9表優勢種，7-8表普通種，5-6表常見種，3-4表偶而可見種，1-2表稀有種。觀賞性：5表極高，4表高，3表普通，2表低，1無。

編號	中名(別名)	族群狀況	豐度	陽明山	76年數量	標本隻數	照相張數	觀賞性	備註
** 澤龜科 1301004									
707	巴西綠龜 (紅耳泥龜)	普遍	3	3	0	2	5	4	歸化種 *李培芬1994無本種
708	棺龜 (黃龜)	不普遍	5	2	0	0	1	4	
709	食蛇龜 (箱龜)	不普遍	3	1	0	0	0	4	
710	金龜 (秦龜、山龜、臭青龜)	稀有	2	1	0	0	0	3	
711	斑龜 (綠龜)	不普遍	4	2	0	0	1	4	
** 分類加總 **					0	2	7		
** 守宮科 1302001									
716	守宮 (壁虎)	普遍	5	4	0	0	1	2	
718	蠼螋 (無疣蝎虎)	普遍	5	3	0	0	0	2	
719	蝎虎	普遍	6	4	0	0	3	2	
** 分類加總 **					0	0	4		
** 飛蜥科 1302002									
727	黃口攀蜥 (斯文豪氏攀蜥)	普遍	5	5	0	1	10	3	
** 分類加總 **					0	1	10		
** 蜥蜴科 1302004									
733	臺灣地蜥 (古納氏蛇舅母)	稀有	2	1	0	0	0	3	
734	臺灣草蜥	普遍	5	4	0	0	0	3	
737	蓬萊草蜥 (蛇舅母、草龍)	普遍	5	3	0	0	1	3	
** 分類加總 **					0	0	1		
** 石龍子科 1302005									
739	中國石龍子 (肚脹)	普遍	5	3	0	1	1	3	
740	麗紋石龍子 (麗紋蜥蜴)	普遍	6	5	0	1	4	4	

表3-2 陽明山國家公園爬蟲類動物之食性、  
食物與活動習性。

編號	中 名	保育等級	食 性	食 物	活動習性	毒性
***	澤龜科	1301004				
707	巴西綠龜		雜食性	魚、蛙、昆蟲		無
708	紫箱龜	珍貴稀有	雜食性	魚、蛙、昆蟲		無
709	食蛇龜	珍貴稀有	肉食性	蛇(?)		無
710	金龜	珍貴稀有	雜食性	魚、蛙、昆蟲		無
711	斑龜		雜食性	魚、蛙、昆蟲		無
***	守宮科	1302001				
716	守宮		肉食性	昆蟲	夜行性	無
718	蠼螋		肉食性	昆蟲, 其它無脊椎動物		無
719	蝎虎		肉食性	昆蟲	夜行性	無
***	飛蜥科	1302002				
727	黃口攀蜥		肉食性	昆蟲, 其它無脊椎動物	日行性	無
***	蜥蜴科	1302004				
733	臺灣地蜥	珍貴稀有	肉食性	昆蟲		無
734	臺灣草蜥	珍貴稀有	肉食性	昆蟲, 其它無脊椎動物		無
737	蓬萊草蜥	珍貴稀有	肉食性	昆蟲, 其它無脊椎動物		無
***	石龍子科	1302005				
739	中國石龍子		肉食性	昆蟲, 其它無脊椎動物	日行性	無
740	麗紋石龍子		肉食性	昆蟲, 其它無脊椎動物	日行性	無
***	石龍子科	130200				
744	印度蜓蜥		肉食性	昆蟲, 其它無脊椎動物	日行性	無
***	盲蛇科	1303001				
749	盲蛇		肉食性	小蠕蟲, 蛋, 昆蟲 幼蟲	夜行性	無

表3-3 陽明山國家公園爬蟲類動物之地理分佈、棲地代號與微棲地代號。各代號所代表之棲地請查閱「棲地代號表」與「微棲地代號表」。

編號	中名	註	地理分佈	棲地代號	微棲地代號
**	澤龜科		1301004		
707	巴西綠龜	Y	臺灣	20, 30, 40, 50, 60, 70	10, 20, 54
708	柴棺龜	Y	臺灣, 大陸, 琉球, 香港	22, 23, 24, 25, 30	20
709	食蛇龜	Y	臺灣, 日本, 大陸, 琉球	20, 30, 40, 50, 60, 70	10, 20, 54
710	金龜	Y	臺灣, 大陸, 琉球, 香港, 菲律賓	22, 23, 24, 25, 30	10, 20
711	斑龜	Y	臺灣, 大陸	22, 23, 24, 25, 30	20
**	守宮科		1302001		
716	守宮	Y	臺灣北部較多, 大陸, 琉球	36	10
718	蠍蜓	Y	臺灣, 大陸, 琉球, 香港	36, 50, 60	10, 54
719	蝎虎	Y	臺灣中南部及離島, 大陸, 琉球, 菲律賓	36, 50, 60	10, 54
**	飛蜥科		1302002		
727	黃口攀蜥	*Y	臺灣中北部	50, 60, 70	10, 30, 54
**	蜥蜴科		1302004		
733	臺灣地蜥	Y	臺灣, 大陸	50, 60	10, 11, 12
734	臺灣草蜥	*Y	臺灣	50, 60	10, 12, 30, 54
737	蓬萊草蜥	*Y	臺灣, 日本?, 琉球?	30, 40, 50, 60	10, 12, 30, 54
**	石龍子科		1302005		
739	中國石龍子	Y	臺灣, 大陸, 香港	30, 40, 50, 60, 70	10, 12, 30, 54
740	麗紋石龍子	Y	臺灣, 琉球, 日本, 大陸	30, 40, 50, 60, 70, 80	10, 12, 30, 54
**	石龍子科		130200		
744	印度蜓蜥	Y	臺灣, 印度, 大陸, 香港	30, 40, 50, 60, 70	10, 12, 30, 52, 54, 55
**	盲蛇科		1303001		
749	盲蛇	Y	臺灣, 琉球, 大陸	30, 40, 50, 60	10, 14, 31, 33, 56
**	黃頰蛇科		1303002		
753	大頭蛇	Y	臺灣, 大陸東南, 東南亞, 馬來亞	40, 50, 60, 70	10, 11
754	臺灣鐵線蛇	Y	臺灣, 大陸, 琉球	40, 50, 60, 70	10

表3-4 陽明山國家公園爬蟲類動物之分佈狀況與棲地類型。

編號	中名	分佈狀況	棲地類型
***	澤龜科	1301004	
707	巴西綠龜	廣分佈	溪流、湖沼
708	柴棺龜	局部分佈	溪流、湖沼、溝渠
709	食蛇龜	廣分佈	闊葉林、混生林、草原、溪流、湖沼、溝渠
710	金龜	局部分佈	闊葉林、混生林、溪流、湖沼
711	斑龜	區域分佈	闊葉林、溪流、湖沼、溝渠
***	守宮科	1302001	
716	守宮	廣分佈	闊葉林、混生林、草原、墾地
718	蠅蜓	廣分佈	闊葉林、建築物
719	蝎虎	廣分佈	闊葉林、墾地、建築物
***	飛蜥科	1302002	
727	黃口攀蜥	區域分佈	闊葉林、混生林、墾地
***	蜥蜴科	1302004	
733	臺灣地蜥	廣分佈	闊葉林
734	臺灣草蜥	廣分佈	闊葉林、混生林、草原、墾地
737	蓬萊草蜥	廣分佈	闊葉林、草原、墾地
***	石龍子科	1302005	
739	中國石龍子	區域分佈	闊葉林、混生林、草原、墾地、溪流、溝渠
740	麗紋石龍子	廣分佈	闊葉林、混生林、草原、墾地、溪流、溝渠
***	石龍子科	130200	
744	印度蜥蜴	廣分佈	闊葉林、混生林、草原、墾地、溪流、溝渠
***	盲蛇科	1303001	
749	盲蛇	廣分佈	闊葉林、混生林、草原、墾地
***	黃頭蛇科	1303002	
753	大頭蛇	廣分佈	闊葉林、混生林、草原、墾地、建築物
754	臺灣鐵線蛇	廣分佈	混生林、針葉林
756	紅斑蛇	廣分佈	闊葉林、混生林、針葉林、草原、墾地、溪流、湖沼
757	臭青公	廣分佈	闊葉林、混生林、草原、墾地、溝渠
759	紅竹蛇	廣分佈	闊葉林、混生林、草原、墾地、溪流、建築物
761	錦蛇	廣分佈	闊葉林、混生林、草原、墾地、溝渠、建築物
762	唐水蛇	廣分佈	闊葉林、墾地、溪流、湖沼、溝渠
763	水蛇	廣分佈	闊葉林、混生林、墾地、溪流、湖沼、溝渠
764	青蛇	廣分佈	闊葉林、混生林、草原、墾地

表3-5 陽明山國家公園爬蟲類動物之體型特徵.

編號	中名	體重 (範圍)	體長 (範圍)	最大體重	最大體長mm	背甲性質
**	澤龜科	1301004				
707	巴西綠龜	()	()			有角質
708	柴棺龜	()	()			有角質
709	食蛇龜	()	()			有角質
710	金龜	()	()			有角質
711	斑龜	()	()			有角質
**	守宮科	1302001				
716	守宮	()	()		70(不含尾)	無
718	蠼螋	()	(50-60(不含尾))			無
719	蝎虎	()	(40-60(不含尾))			無
**	飛蜥科	1302002				
727	黃口攀蜥	()	(60-70(不含尾))			無
**	蜥蜴科	1302004				
733	臺灣地蜥	()	()			無
734	臺灣草蜥	()	()			無
737	蓬萊草蜥	()	(50-60(不含尾))			無
**	石龍子科	1302005				
739	中國石龍子	()	()			無
740	麗紋石龍子	()	()			無
**	石龍子科	130200				
744	印度蜥蜴	()	()			無
**	盲蛇科	1303001				
749	盲蛇	()	()		200	無
**	黃頰蛇科	1303002				
753	大頭蛇	()	()		1630	無
754	臺灣鐵線蛇	()	()		400	無
756	紅斑蛇	()	()		1500	無
757	臭青公	()	()		2650	無
759	紅竹蛇	()	()		1100	無



表3-6 陽明山國家公園爬蟲類之特性與繁殖期.

農委會					對鼠		繁殖期		卵數	
NO	代號	中名	足	四肢性質	趾腹面	稱蹊孔				
*** 1301004		澤龜科 Emydidae								
707		巴西綠龜	有	不為鱗狀	不具皮瓣	無				
708	R0008	柴棺龜	有	不為鱗狀	不具皮瓣	無	無			
709	R0010	食蛇龜	有	不為鱗狀	不具皮瓣	無	無			
710	R0009	金龜	有	不為鱗狀	不具皮瓣	無	無			
711	R0007	斑龜	有	不為鱗狀	不具皮瓣	無	無			
*** 1302001		守宮科 Gekkonidae								
716	R0012	守宮	有	不為鱗狀	具皮瓣	無	有	000001111000		
718	R0015	蠼螋	有	不為鱗狀	具皮瓣	無	有			
719	R0014	蝎虎	有	不為鱗狀	具皮瓣	無	有			
*** 1302002		飛蜥科 Agamidae								
727	R0023	黃口攀蜥	有	不為鱗狀	不具皮瓣	無	無			
*** 1302004		蜥蜴科 Lacertidae								
733	R0032	臺灣地蜥	有	不為鱗狀	不具皮瓣	有	有			
734	R0030	臺灣草蜥	有	不為鱗狀	不具皮瓣	有	有			
737	R0028	蓬萊草蜥	有	不為鱗狀	不具皮瓣	有	有			
*** 1302005		石龍子科 Scincidae								
739	R0037	中國石龍子	有	不為鱗狀	不具皮瓣	有	無			
740	R0036	麗紋石龍子	有	不為鱗狀	不具皮瓣	有	無			
*** 130200		石龍子科 Scincidae								
744	R0041	印度蜥蜴	有	不為鱗狀	不具皮瓣	有	無			
*** 1303001		盲蛇科 Typhlopidae								
749	R0046	盲蛇	無			有			2~8	
*** 1303002		黃頰蛇科 Colubridae								
753	R0081	大頭蛇	無			有			10~14	
754	R0052	臺灣鐵線蛇	無			有				
756	R0061	紅斑蛇	無			有			10	
757	R0077	臭青公	無			有				
759	R0074	紅竹蛇	無			有				
761	R0078	錦蛇	無			有			2~12	
762	R0080	唐水蛇	無			有			3~18(卵胎生)	
763	R0079	水蛇	無			有			2~19(卵胎生)	
764	R0073	青蛇	無			有			4~13	

表3-7 陽明山國家公園爬蟲類名錄.

編號	中名	英名	學名
**	澤龜科	1301004	Emydidae
707	巴西綠龜	Turtle	Chrysemys scripta
708	柴棺龜	Yellow turtle	Clemmys mutica
709	食蛇龜	Yellow-lined box turt	Cyclemys flavomarginata
710	金龜	Golden turtle	Geoclemys reevesii
711	斑龜	Green-headed turtle	Ocadia sinensis
**	守宮科	1302001	Gekkonidae
716	守宮	Gekko	Gekko hokouensis
718	蠍蜓	Gekko	Hemidactylus bowringii
719	蝎虎	Gekko	Hemidactylus frenatus
**	飛蜥科	1302002	Agamidae
727	黃口攀蜥	Tree lizard	Japalura swinhonis
**	蜥蜴科	1302004	Lacertidae
733	臺灣地蜥	Ground lizard	Platyplacopus kuehnei
734	臺灣草蜥	Formosanus grass lizard	Takydromus formosanus
737	蓬萊草蜥	Lizard	Takydromus stejnegeri
**	石龍子科	1302005	Scincidae
739	中國石龍子	Chinese skink	Eumeces chinensis
740	麗紋石龍子	Five-striped blue-tail skink	Eumeces elegans
**	石龍子科	130200	Scincidae
744	印度蜥蜴	Lizard	Sphenomorphus indicus
**	盲蛇科	1303001	Typhlopidae
749	盲蛇	Taiwan worm snake	Typhlops braminus
**	黃頸蛇科	1303002	Colubridae
753	大頭蛇	Taiwan gree snake	Boiga kraepelini
754	臺灣鐵線蛇	Formosan dwarf snake	Calamaria pavementata form
756	紅斑蛇	Banded red snake	Dinodon rufozonatum rufozo
757	臭青公	Taiwan stink snake	Elaphe carinata
759	紅竹蛇	Red bamboo snake	Elaphe porpyracea
761	錦蛇	Taiwan beauty snake	Elaphe taeniura triesei
762	唐水蛇	Tang water snake	Enhydris chinensis
763	水蛇	Water snake	Enhydris plumbea
764	青蛇	Taiwan green snake	Eurypholis major
765	白梅花蛇	White plum blossom snake	Lycodon ruhstrati ruhstrat
766	擬龜殼花	False viper	Macropisthodon rudis
768	金絲蛇	Taipei ground snake	Natrix miyajimae

769	白腹遊蛇	White stornach snake	<i>Natrix percarinata suriki</i>
770	草花蛇	Common scaled water snake	<i>Natrix piscator</i>
771	梭德氏遊蛇	Sauter's ground or water snake	<i>Natrix sauteri</i>
772	花浪蛇	Flower snake	<i>Natrix stolata</i>
773	斯文豪氏遊蛇	Swinhoe's grass snake	<i>Natrix swinhonis</i>
776	赤背松柏根	Red back pine root snake	<i>Oligodon formosanus</i>
777	赤腹松柏根	Red belly pine root sake	<i>Oligodon ornatus</i>
778	臺灣鈍頭蛇	Taiwan chunk-head snake	<i>Pareas formosensis</i>
780	茶斑蛇	Taiwan leopard snake	<i>Psammodynastes pulverulent</i>
784	細紋南蛇	Delicate design snake	<i>Ptyas korros</i>
786	黑頭蛇	Black head snake	<i>Sibynophis chinensis</i>
787	過山刀	Big-eye snake	<i>Zaocys dhumnades</i>
** 蝮蛇科 1303003 Elapidae			
788	雨傘節	Taiwan banded krait	<i>Bungarus multicinctus</i>
789	環紋赤蛇	Taiwan coral snake	<i>Calliophis macclellandi fo</i>
790	帶紋赤蛇	Asia coral snake	<i>Calliophis sauteri</i>
791	飯匙倩	Chinese cobra	<i>Naja naja atra</i>
** 腹蛇科 1303005 Viperidae			
811	阿里山龜殼花	Ali-shan's turtled-designed snake	<i>Trimeresurus monticola ori</i>
812	龜殼花	Turtle-designed snake	<i>Trimeresurus mucrosquamatu</i>
813	赤尾青竹絲	Taiwan bamboo viper	<i>Trimeresurus stejnegeri</i>

表4-1 陽明山國家公園兩棲類動物之種類、族群狀況、標本隻數、照相張數、豐度、76年調查記錄數與其觀賞性。  
 豐度：9表優勢種，7-8表普通種，5-6表常見種，3-4表偶而可見種，1-2表稀有種。觀賞性：5表極高，4表高，3表普通，2表低，1無。

編號	中名 (別名)	族群狀況	豐度	陽明山	76年數量	標本隻數	照相張數	觀賞性	備註
** 蟾蜍科		1401001							
831	盤古蟾蜍 (癩蛤蟆)	常見種	8	8	1196	1	5	1	
832	黑眶蟾蜍 (哈蟆、癩蛤蟆)	無危險種	4	4	42	0	1	1	
** 分類加總 **					1238	1	6		
** 兩蛙科		1401002							
833	中國樹蟾 (兩怪、青勺、中國兩蛙)	無危險種	3	5	112	0	5	4	
** 分類加總 **					112	0	5		
** 樹蛙科		1401003							
834	日本樹蛙 (日本河鹿樹蛙)	常見種	7	2	2	0	1	2	
835	褐樹蛙	常見種	5	6	128	1	5	2	
836	艾氏樹蛙 (艾氏河鹿樹蛙)	無危險種	5	5	112	1	1	2	
837	面天樹蛙	無危險種	6	4	88	1	1	2	新種
838	白領樹蛙 (斑腿樹蛙)	無危險種	3	6	153	0	4	2	
842	臺北樹蛙	無危險種	7	7	200	1	5	4	新種
** 分類加總 **					683	4	17		
** 赤蛙科		1401004							
843	腹斑蛙 (彈琴蛙)	無危險種	3	3	15	0	1	2	
844	牛蛙	外來種	5	2	3	0	1	3	*歸化種
845	貢德氏蛙	危險種	5	5	107	0	1	2	
846	古氏赤蛙 (大頭蛙)	無危險種	4	3	38	0	2	2	
847	拉都希氏蛙 (闊摺蛙)	常見種	5	7	653	0	1	2	
848	澤蛙 (沼蟆)	常見種	8	7	462	1	3	2	
849	長腳赤蛙	無危險種	7	8	1031	2	9	2	

表4-1 陽明山國家公園兩棲類動物之種類、族群狀況、標本隻數、照相張數、豐度、76年調查記錄隻數與其觀賞性。  
 豐度：9表優勢種，7-8表普通種，5-6表常見種，3-4表偶而可見種，1-2表稀有種。觀賞性：5表極高，4表高，3表普通，2表低，1無。

編號	中名(別名)	族群狀況	豐度	陽明山	76年數量	標本隻數	照相張數	觀賞性	備	註
850	斯文豪氏蛙(棕背蛙)	無危險種	4	7	379	1	3	3		
852	梭德氏蛙	無危險種	3	1	1	0	0	2		
853	臺北赤蛙(神蛙)	受威脅種	2	2	6	0	0	3		
855	虎皮蛙(虎斑蛙、水雞、田雞)	無危險種	5	3	11	1	0	2		
** 分類加總 **					2706	5	21			
** 狹口蛙科		1401005								
859	小雨蛙(飾紋姬蛙)	常見種	7	3	24	0	0	2		
** 分類加總 **					24	0	0			
*** 總計 ***					4763	10	49			

表4-2 陽明山國家公園兩棲類動物之食性、  
食物與活動習性。

編號	中名	食性	食物	參考文獻
**	蟾蜍科	1401001		
831	盤古蟾蜍	肉食性	昆蟲, 蚯蚓, 其他	李培芬 1994
832	黑眶蟾蜍	肉食性	昆蟲, 蚯蚓, 其他節肢動物	呂光洋 1987 李培芬 1994
**	雨蛙科	1401002		
833	中國樹蟾	肉食性	昆蟲	呂光洋 1987 李培芬 1994
**	樹蛙科	1401003		
834	日本樹蛙	肉食性	昆蟲	呂光洋 1987 李培芬 1994
835	褐樹蛙	肉食性	昆蟲	呂光洋 1987 李培芬 1994
836	文氏樹蛙	肉食性	昆蟲	呂光洋 1987 李培芬 1994
837	面天樹蛙	肉食性	昆蟲	呂光洋 1987 李培芬 1994
838	白領樹蛙	肉食性	昆蟲	呂光洋 1987 李培芬 1994
842	臺北樹蛙	肉食性	昆蟲	呂光洋 1987 李培芬 1994
**	赤蛙科	1401004		
843	腹斑蛙	肉食性	昆蟲	呂光洋 1987 李培芬 1994
844	牛蛙	肉食性	昆蟲	呂光洋 1987
845	貢德氏蛙	肉食性	昆蟲	呂光洋 1987 李培芬 1994
846	古拉都氏蛙	肉食性	昆蟲	呂光洋 1987 李培芬 1994
847	澤蛙	肉食性	昆蟲	呂光洋 1987 李培芬 1994
848	長腳赤蛙	肉食性	昆蟲	呂光洋 1987 李培芬 1994
849	斯梭德氏蛙	肉食性	昆蟲	呂光洋 1987 李培芬 1994
850	臺北赤蛙	肉食性	昆蟲	呂光洋 1987 李培芬 1994
852	梭德氏蛙	肉食性	昆蟲	呂光洋 1987 李培芬 1994
853	梭德氏蛙	肉食性	昆蟲	呂光洋 1987 李培芬 1994
855	虎皮蛙	肉食性	昆蟲, 小蛙	呂光洋 1987 李培芬 1994
**	狹口蛙科	1401005		
859	小雨蛙	肉食性	昆蟲	呂光洋 1987 李培芬 1994

表4-3 陽明山國家公園兩棲類動物之地理分佈、棲地代號與微棲地代號。各代號所代表之棲地請查閱「棲地代號表」與「微棲地代號表」。

編號	中名	註	地理分佈	棲地代號	微棲地代號
**	蟾蜍科		1401001		
831	盤古蟾蜍	Y	臺灣, 日本, 琉球, 大陸, 香港	20, 24, 30, 40, 50, 60, 70	21, 22, 50
832	黑眶蟾蜍	Y	臺灣, 日本, 琉球, 大陸, 香港	20, 24, 30, 31, 40, 50	20, 54, 57, 58
**	兩蛙科		1401002		
833	中國樹蟾	Y	臺灣, ?	20, 24, 30, 31, 40, 50	20, 32, 54, 55
**	樹蛙科		1401003		
834	日本樹蛙	Y	臺灣, 琉球	21	54, 57
835	褐樹蛙	*Y	臺灣	21, 22, 24, 31	57, 58
836	艾氏樹蛙	Y	臺灣, 琉球	21	53, 54, 56
837	面天樹蛙	?Y	臺灣	21	54, 57
838	白領樹蛙	Y	臺灣, 大陸, 琉球, 香港, 菲律賓	21, 22, 24, 31	54, 57, 58
842	臺北樹蛙	*Y	台北附近	24, 25, 40	14, 54, 57, 58
**	赤蛙科		1401004		
843	腹斑蛙	Y	臺灣, 大陸, 琉球	21, 23, 24, 25	20, 53, 54
844	牛蛙	Y	臺灣, 北美洲?	21, 23, 24, 25, 40, 50, 60	21, 53, 54
845	貢德氏蛙	Y	臺灣, 大陸, 香港	21, 22, 23, 24, 25, 31	20, 53
846	古氏赤蛙	Y	臺灣, 大陸	21	21, 22, 52
847	拉都希氏蛙	Y	臺灣, 大陸	24, 25	20, 21, 53
848	澤蛙	Y	臺灣, 琉球, 大陸, 日本, 菲律賓	21, 30, 50	20, 50
849	長腳赤蛙	*Y	臺灣, ?	21, 23, 24, 25, 40, 50, 60	21, 53, 54
850	斯文豪氏蛙	Y	臺灣, 琉球, 大陸	21	50, 54, 55, 57, 58
852	梭德氏蛙	Y	臺灣, 大陸	21, 23, 24, 25, 40, 50, 60	21, 53, 54
853	臺北赤蛙	Y	台北, 大陸, 香港	24, 25, 31	21
855	虎皮蛙	Y	臺灣, 大陸, 香港	21	20, 52
**	狹口蛙科		1401005		
859	小雨蛙	Y	臺灣, 大陸	21, 24, 25, 31, 40	53, 54, 57, 58

表4-4 陽明山國家公園兩棲類動物之分佈狀況與棲地類型。

編號	中 名	分佈狀況	棲 地 類 型	微 棲 地 類 型
**	蟾蜍科	1401001		
831	盤古蟾蜍	廣泛分佈	林地	中、低海拔闊葉林
832	黑眶蟾蜍	廣泛分佈	城鎮、農地、林地	公園、水田、低海拔闊葉林
**	兩蛙科	1401002		
833	中國樹蟾	廣泛分佈	林地	低海拔闊葉林
**	樹蛙科	1401003		
834	日本樹蛙	廣泛分佈	水域	溪流
835	褐樹蛙	廣泛分佈	水域	溪流
836	艾氏樹蛙	廣泛分佈	林地	低海拔闊葉林、竹林
837	白天樹蛙	廣泛分佈	林地	低海拔闊葉林、竹林
838	白領樹蛙	廣泛分佈	林地、溼地	低海拔闊葉林、森林內溼地
842	臺北樹蛙	區域性分佈	林地、溼地	低海拔闊葉林、森林內溼地
**	赤蛙科	1401004		
843	腹斑蛙	廣泛分佈	林地	低海拔闊葉林
844	牛蛙	廣泛分佈	水域、溼地	水池、稻田
845	貢德氏蛙	廣泛分佈	林地、溼地	水池、森林內溼地
846	古拉都希氏蛙	廣泛分佈	林地、溼地、水域	水池、森林內溼地
847	澤蛙	廣泛分佈	農地、林地、水域	水池、森林內溼地
848	長腳赤蛙	區域性分佈	農地、草原、林地	水池、森林內溼地
849	斯文豪氏蛙	廣泛分佈	林地	水池、森林內溼地
850	梭德氏蛙	廣泛分佈	水域	水池、森林內溼地
852	臺北赤蛙	區域性分佈	農地、林地、水域	水池、森林內溼地
853	虎皮蛙	廣泛分佈	農地、林地、水域	水池、森林內溼地
**	狹口蛙科	1401005		
859	小雨蛙	廣泛分佈	農地、林地	水田、低海拔闊葉林



表4-5 陽明山國家公園兩棲類動物之體型特徵.

編號	中名	體重(範圍)	體長(範圍)	最大體重	最大體長	尾	腮腺	指尖	上顎齒	背側摺
**	蟾蜍科	1401001								
831	盤古蟾蜍	( )	5.0-13.0 ( )		13	0	1	1	0	0
832	黑眶蟾蜍	( )	6.0-10.0 ( )		10	0	1	1	0	0
**	兩蛙科	1401002								
833	中國樹蟾	( )	2.5-3.0 ( )		3	0	0	3	1	0
**	樹蛙科	1401003								
834	日本樹蛙	( )	2.5-3.5 ( )		3.5	0	0	3	1	0
835	褐樹蛙	( )	公4.0-5.0 (母6.0-7.0)		7	0	0	3	1	0
836	艾氏樹蛙	( )	公3.0-4.0 (母4.0-5.0)		5	0	0	3	1	0
837	面天樹蛙	( )	公2.5-3.0 (母4.0-5.0)			0	0	3	1	0
838	白頰樹蛙	( )	5.0-7.0 ( )		7	0	0	3	1	0
842	臺北樹蛙	( )	公3.5-4.5 (母4.5-4.5)		5.5	0	0	3	1	0
**	赤蛙科	1401004								
843	腹斑蛙	( )	4.5-6.0 ( )		6	0	0	1	1	0
844	牛蛙	( )	( )							
845	貢德氏蛙	( )	6.0-8.0 ( )		8	0	0	1	1	1
846	古氏赤蛙	( )	3.0-6.0 ( )		6	0	0	1	1	0
847	拉都希氏蛙	( )	4.0-6.0 ( )			0	0		1	1
848	澤蛙	( )	3.0-6.0 ( )		6	0	0	1	1	0
849	長腳赤蛙	( )	( )		5.5	0	0	1	1	1
850	斯文豪氏蛙	( )	6.0-9.0 ( )		9	0	0	2	1	1

陽明先生年譜

表4-6 陽明山國家公園兩棲類之生殖特性.

NO	中 名	繁殖期	產 卵 地 點	卵 塊 性 質	卵 數
** 蟾蜍科                                      Bufonidae                      1401001					
831	盤古蟾蜍	111000001111	靜水中、流水中	成串念珠狀	1000
832	黑眶蟾蜍	001111000000	靜水中、流水中	成串念珠狀	1000
** 雨蛙科                                      Hylidae                          1401002					
833	中國樹蟾	001111100000			
** 樹蛙科                                      Rhacophoridae 1401003					
834	日本樹蛙	011111110000			
835	褐樹蛙	000111111000	靜水中、陸地	卵顆顆分離黏石底	1000-2000
836	艾氏樹蛙	011111111000	陸地	卵包膠膜，個個分離黏附	80-100
837	面天樹蛙	011111111110	靜水中、流水中	顆顆分離，沒有黏性	100-300
838	白領樹蛙	001111111000	流水中	泡沫狀	300-400
842	臺北樹蛙	111100001111	植物上	泡沫狀	300-400
** 赤蛙科                                      Raniiidae                      1401004					
843	腹斑蛙	000111111110	靜水中	卵外包膠質，團狀聚集	
844	牛蛙		靜水中		
845	貢德氏蛙	000111111000	靜水中	卵包膠膜，片狀浮水面	
846	古氏赤蛙	011111111111	靜水中	卵外包膠質，單顆分離沈 水底	20
847	拉都希氏蛙	011111111110	靜水中	卵外包膠膜，成長條形	
848	澤蛙	000111111100	靜水中	卵外包膠質，片狀浮水面	800-1000
849	長腳赤蛙	111000000011	靜水中	卵成團狀聚集	
850	斯文豪氏蛙	000111111100	流水中	卵外包膠膜，有黏性	
852	梭德氏蛙	000000011100	流水中	卵成團狀聚集	
853	臺北赤蛙	111100001111	靜水中		
855	虎皮蛙	000111111100	靜水中		
** 狹口蛙科                                      Microhylidae 1401005					
859	小雨蛙	000111111000	靜水中	卵塊外包膠膜，成片狀	150-300

表4-7 陽明山國家公園兩棲類名錄.

編號	中 名	英 名	學 名
**	蟾蜍科	1401001	Bufo
831	盤古蟾蜍	Toad	Bufo bufo gargarizans
832	黑眶蟾蜍	Spectacled toad	Bufo melanostictus
**	兩蛙科	1401002	Hyla
833	中國樹蟾	Chinese tree toad	Hyla chinensis
**	樹蛙科	1401003	Rhacophoridae
834	日本樹蛙		Buergeria japonicus
835	褐樹蛙		Buergeria robustus
836	艾氏樹蛙		Chirixalus eiffingeri
837	面天樹蛙		Chirixalus idiotocus
838	白領樹蛙		Polypedates megacephalus
842	臺北樹蛙	Taipei green tree frog	Rhacophorus taipeianus
**	赤蛙科	1401004	Rana
843	腹斑蛙		Rana adenopleura
844	牛蛙		Rana catesbeiana
845	貢德氏蛙	Gunther's frog	Rana guntheri
846	古氏赤蛙		Rana kuhlii
847	拉都希氏蛙	Latouche's frog、Brown wood frog	Rana latouchii
848	澤蛙	Rice frog、Paddy frog	Rana limnocharis limnocharis
849	長腳赤蛙		Rana longicrus
850	斯文豪氏蛙		Rana narina swinhoana
852	梭德氏蛙		Rana sauteri
853	臺北赤蛙	Taipei frog、Striped slender frog	Rana taipehensis
855	虎皮蛙	Chinese bullfrog	Rana tigerina rugulosa
**	狹口蛙科	1401005	Microhyla
859	小雨蛙	Ornate narrow mouth frog	Microhyla ornata

頁碼： 1  
07/18/95

表5-1 陽明山國家公園淡水魚類之種類、保育等級、標本隻數、照相張數、豐度與其觀賞性。  
豐度:9表優勢種,7-8表普通種,5-6表常見種,3-4表偶而可見種,1-2表稀有種. 觀賞性:5表極高,4表高,3表普通,2表低,1無.

NP魚類 編號	種名 代號	中名(別名) CHINESE NAME	保育等級 RARE	豐度 台陽 灣明 山	標本 隻數	照相 張數	觀賞 性	備註 REMARKS + PS
** 1504001 鯪科								
F0002	726	白鯪	無	4	3	0	0	2
F0003	0	鱸鯪	珍貴稀有	2	2	0	0	2
** 分類加總 **								
						0	0	
** 1504001 泥鰍科								
F0012	0	泥鰍	無	5	4	0	0	2
F0013	0	大鱗副泥鰍	無	4	3	0	0	2
** 分類加總 **								
						0	0	
** 1507001 平鰭鰍科								
F0007	870	臺灣纓口鰍	無	4	4	0	0	2
** 分類加總 **								
						0	0	
** 1507002 鯉科								
F0059	874	臺灣石濱?	無	7	7	0	0	2
F0080	0	臺灣馬口魚	無	6	6	0	0	2
F0055	0	鯽	無	6	5	0	0	1
F0076	0	草魚	無	6	5	0	0	2
F0054	0	鯉魚(代仔)	無	6	5	0	0	2
F0061	0	臺灣鏟頰魚(鰻魚)	無	8	8	20	2	2
F0078	0	粗首獵?(溪哥仔、苦槽仔、闊嘴郎(雄魚))	無	7	7	1	1	2
F0079	0	平頰獵?(溪哥仔、紅貓(雄魚))	無	7	6	1	0	2
** 分類加總 **								
						22	3	
** 1509006 鮭科								
F0019	0	虹鱒	無	0	4	0	0	3
** 分類加總 **								
						0	0	

表5-2 陽明山國家公園淡水魚類之食性、食物與活動習性。

編號	種號	中名	食性	食物	參考文獻
**	1504001	鰻鱺科			
F0002	726	白鰻	肉食性		李1994
F0003	0	鱸鰻	肉食性		李1994
**	1504001	泥鰍科			
F0012	0	泥鰍	雜食性		李1994
F0013	0	大鱗副泥鰍	雜食性		李1994
**	1507001	平鰭鰍科			
F0007	870	臺灣纓口鰍	草食性		李1994
**	1507002	鯉科			
F0059	874	臺灣石濱?	雜食性		李1994
F0080	0	臺灣馬口魚	雜食性		李1994
F0055	0	鯽	雜食性		李1994
F0076	0	草魚	草食性	水草	李1994
F0054	0	鯉魚	雜食性		李1994
F0061	0	臺灣鐘領魚	草食性	岩表之微細藻類	李1994
F0078	0	粗首獵?	雜食性		李1994
F0079	0	平領獵?	雜食性		李1994
**	1509006	鮭科			
F0019	0	虹鱒			李1994
**	1515006	胎生鏢魚科?			
F0020	1115	大肚魚	肉食性	孑孓	李1994
F0021	0	帆鰭胎生鏢魚?	肉食性	孑孓	李1994
**	1522001	禪科			
F0022	1207	黃鱔	肉食性		李1994
**	1524050	慈鯛科			
F0023	0	莫三鼻口孵魚	雜食性		李1994
F0025	0	尼羅口孵魚	雜食性		李1994
F0024	0	吉利慈鯛	雜食性		李1994
**	1525019	蝦虎科			
F0042	2361	褐吻蝦虎?	雜食性		李1994
F0041	0	極樂吻蝦虎?	雜食性		李1994
F0038	0	日本禿頭鯊			李1994

表5-3 陽明山國家公園淡水魚類之地理分佈與族群狀況。  
T表台灣特有種，S表台灣特有亞種，I表養殖或馴化之外來種。

編號	中 名	註	地 理 分 佈	族 群 狀 況
**	鰻鱺科 726 白鰻 0 鱧鰻	1504001		全省通海之河川，但野生者數量少，多為人工養殖 全省河川、湖泊、池沼
**	泥鰍科 0 泥鰍 0 大鱗副泥鰍	1504001		全省各低海拔河川，池沼中或水田(有專門養殖) 全省各地水田及河川中游，以南部較多
**	平鳍鰍科 870 臺灣纓口鰍	1507001		台灣西部自淡水河以南至濁水溪，各溪中、上游
**	鯉科 874 臺灣石濱? 0 臺灣馬口魚 0 鯽 0 草魚 0 鯉魚 0 臺灣鏟頰魚 0 粗首獵? 0 平頰獵?	1507002		西部各河川中游 全省河川中、下游 湖泊、水庫 全省各溪流中、上游 除花東外，各地溪流及湖泊
**	鮭科 0 虹鱒	1509006		台北、桃園、宜蘭、新竹、苗栗、花蓮、台中、南投(養殖)，偶有逃
**	胎生鰍魚科? 1115 大肚魚 0 帆鳍胎生鰍魚?	1515006		全省各地池沼及部份河川下游
**	禱科 1207 黃鱔	1522001		全省各地池沼及水田中
**	慈鯛科 0 莫三鼻口孵魚 0 尼羅口孵魚 0 吉利慈鯛	1524050		

表5-4 陽明山國家公園淡水魚類之分佈狀況與棲地類型。

編號	中名	分佈狀況	棲地類型	微棲地類型
**	鰻鱺科 726 白鰻 鱧鰻	1504001 全省通海之河川，但野生者數量少，多為人工養殖 全省河川、湖泊、池沼	河川深潭、湖泊、池沼	
**	泥鰍科 泥鰍 大鱗副泥鰍	1504001 全省各低海拔河川，池沼中或水田(有專門養殖) 全省各地水田及河川中游，以南部較多	河川下游、池沼、水田之底部淤泥 水田或沼澤	淤泥表面
**	平鰭鰍科 870 臺灣纓口鰍	1507001 台灣西部自淡水河以南至濁水溪，各溪中、上游	急流	
**	鯉科 874 臺灣石濱? 臺灣馬口魚 鯽 草魚 鯉魚 臺灣鏟頰魚 粗首獵? 平頰獵?	1507002 西部各河川中游 全省河川中、下游 湖泊、水庫 全省各溪流中、上游 除花東外，各地溪流及湖泊	急流或溪潭中 水草繁生的淺水域、河川中游的深潭、含O <sub>2</sub> 量極低的污濁水域 湖泊、水庫 水溫低於20℃之河段	
**	鮭科 虹鱖	1509006 台北、桃園、宜蘭、新竹、苗栗、花蓮、台中、南投(養殖)，偶有逃	水溫20℃左右的溪流	
**	胎生鏟魚科? 1115 大肚魚 帆鰭胎生鏟魚?	1515006 全省各地池沼及部份河川 下游	靜水之池塘或緩流之表層	
**	禪科 1207 黃鱔	1522001 全省各地池沼及水田中	池塘、河溝、水田(穴居)	



表5-5 陽明山國家公園淡水魚類之體型特徵.

編號	中 名	體重 (範圍)	體長 (範圍)	最大體重 ( )	最大體長 (範圍)	鱗片形態
**	鰻鱺科	1504001				
	726 白鰻	( )		( ) 5000 ( )	130 (60-90)	
	0 鱸鰻	( )		( ) (30-50Kg)	160 ( )	極小而埋於體下
**	泥鰍科	1504001				
	0 泥鰍	( )	(10--15)	( )	( )	細小圓鱗
	0 大鱗副泥鰍	( )		( ) ( )	( )	細小圓鱗
**	平鰭鰍科	1507001				
	870 臺灣纓口鰍	( )	(6--12)	( )	( )	細小圓鱗
**	鯉科	1507002				
	874 臺灣石濱?	( )	15--20	( ) ( )	32.6 ( )	圓鱗
	0 臺灣馬口魚	( )		( ) ( )	( )	
	0 鯽	150 ( )	10	( <1000g )	( )	圓鱗
			(15--20)			
	0 草魚	(1年可長至1-1.5Kg)		( ) (30--40Kg)	( )	較大型圓鱗
	0 鯉魚	( )		( ) ( )	( )	
	0 臺灣鏟頰魚	( )	15--25	( ) 750 ( )	50 ( )	中型圓鱗
	0 粗首獵?	( )		( ) ( )	20 (15--20)	圓鱗
	0 平頰獵?	( )		( ) ( )	( )	
**	鮭科	1509006				
	0 虹鱒	( )		( ) ( )	( )	細小圓鱗
**	胎生鏟魚科?	1515006				
	1115 大肚魚	( )	(2--5)	( )	4--5 ( )	圓鱗
	0 帆鰭胎生鏟魚?	( )		( ) ( )	( )	
**	禪科	1522001				
	1207 黃鱔	( )	(50--60)	( )	( )	無鱗片
**	慈鯛科	1524050				
	0 莫三鼻口躑魚	( )		( ) ( )	( )	

表5-6 陽明山國家公園淡水魚類之鰭型、側線型、體型、嘴位、口鬚及側線鱗片數等形態特徵。

編號	中名	偶鰭	側線	體型	脂鰭	嘴位	口鬚	背鰭	腹鰭	體態	側線鱗
※ 726	鰻鱺科 白鰻 鱧鰻	1504001 胸	完全	體長且壯，前部圓筒狀，尾部稍側偏	無	端	0		0		
※	泥鰱科 泥鰱	1504001 胸、腹	完全	棍狀	無	次端位	5對				>130
	大鱗副泥鰱	胸、腹	完全	棍狀	無	下位	5對	3+6~7 2+5~6			106-115
※ 870	平鰭鰱科 臺灣纓口鰱	1507001 胸、腹	完全	身體略呈圓筒狀，尾部側扁	無	下位	0	3+8	向兩側平伸		82-99
※ 874	鯉科 臺灣石濱?	1507002 胸、腹	側線完全	側扁	無	次端位	2	3+8			40-42
	臺灣馬口魚 鯽	胸、腹	完全	身體延長，高而側扁，腹部圓	無	端位	0	III.16 ~19			26-29
	草魚	胸、腹	完全	前部略呈圓筒狀，後部側扁	無	端位	0	3+7			39-42
	鯉魚 臺灣鏟頰魚	胸、腹	側線完全	側扁	無	次端位	2對	3+8			46-47
	粗首獵?	胸、腹	側線完全	側扁	無	端位	0	3+7			48-55
	平頰獵?										
※	鮭科 虹鱖	1509006 胸、腹	完全	側扁而呈紡錘形	有	端位	0				134-137
								11--12			
※ 1115	胎生鏟魚科? 大肚魚	1515006 胸、腹	完全	前半部略呈楔狀，後半部側扁	無	端位	0				30-32
	帆鰭胎生鏟魚?							7--9			

表5-7 陽明山國家公園淡水魚類之生殖特性.

種名 代號	中 名	雌 雄 異 形	生殖季節	孕 卵 數	產 卵 場	生 殖 行 為
** 726	鰻鱺科 白鰻 鱸鰻					
**	泥鰍科 泥鰍 大鱗副泥鰍					
** 870	平鰭鰍科 臺灣纓口鰍					
** 874	鯉科 臺灣石濱? 臺灣馬口魚 鯽 草魚 鯉魚 臺灣鏟頰魚 粗首獵? 平頰獵?	是 是				
**	鮭科 虹鱖					
** 1115	胎生鏟魚科? 大肚魚 帆鰭胎生鏟魚?					體內受精，卵胎生
** 1207	禪科 黃鱔					
**	慈鯛科 莫三鼻口孵魚 尼羅口孵魚 吉利慈鯛					
** 2361	蝦虎科 褐吻蝦虎? 極樂吻蝦虎?					

表5-8 陽明山國家公園淡水魚類名錄。

編號	中 名	英 名	學 名
**	鰻鱺科	1504001	Anguillidae
726	白鰻	Japanese eel	Anguilla japonicus
0	鱧鰻	Swamp eel	Anguilla marmorata
**	泥鰍科	1504001	Cobitidae
0	泥鰍	Asian pond loach	Misgurnus anguillicaudatus
0	大鱗副泥鰍		Paramisgurnus dabryanus
**	平鱗鰍科	1507001	Homalopteridae
870	臺灣纓口鰍	Hillstream fish	Crossostoma lacustre
**	鯉科	1507002	Cyprinidae
874	臺灣石濱?		Acrossocheilus paradoxus
0	臺灣馬口魚		Candidia barbata
0	鯽		Carassius auratus
0	草魚	Grass carp	Ctenopharyngodon idellus
0	鯉魚		Cyprinus carpio
0	臺灣鏟頰魚		Varicorhinus barbatulus
0	粗首獵?		Zacco pachycephalus
0	平頰獵?		Zacco platypus
**	鮭科	1509006	Salmonidae
0	虹鱒	Rainbow trout	Oncorhynchus mykiss
**	胎生鏢魚科?	1515006	Poeciliidae
1115	大肚魚	Mosquito fish	Gambusia affinis
0	帆鏢胎生鏢魚?		Poecilia verifera
**	禪科	1522001	Synbranchidae
1207	黃鱔	Rice-field eel	Fluta alba
**	慈鯛科	1524050	Cichidae
0	莫三鼻口孵魚	Mozambique tilapia	Tilapia mossambica
0	尼羅口孵魚	Niloticus mouthbreeder	Tilapia nilotica
0	吉利慈鯛	Zilli tilapia	Tilapia zillii
**	蝦虎科	1525019	Gobiidae
2361	褐吻蝦虎?	Common freshwater goby	Rhinogobius brunneus
0	極樂吻蝦虎?	Paradise goby	Rhinogobius giurinus
0	日本禿頭鯊	Monk goby	Sicyopterus japonicus
**	鱧科	1525032	Channidae
2544	七星鱧	Asian snakehead	Channa asiatica

表6-1 陽明山國家公園產蝴蝶種類、記錄隻數、豐度及其觀賞性。  
豐度:8-9或A表優勢種,6-7或B表普通種,5C表常見種,3-4DE表  
偶而可見,2FG表稀有,1HI表極稀少。觀賞性:5表極具觀賞性,4  
表高,3表中等,2表略具觀賞性,1表不具有觀賞性,0表不明種。

種名 代號	中名	豐 台 灣	度 白 水 隆	觀 陽 明 山	賞 性	標 本 隻 數	照 相 張 數	參 考 文 獻	備 註
----------	----	-------------	------------------	------------------	--------	------------------	------------------	------------------	--------

※ 科別：鳳蝶科

21834	麝香鳳蝶	4	B	4	3	0	1	白1984楊1987	
21835	臺灣麝香鳳蝶	3	F	6	4	1	4	白1984楊1987	
21836	大紅紋鳳蝶	5	D	7	5	3	10	白1984楊1987	
21837	斑鳳蝶	3	D	5	3	1	9	白1984楊1987	擬態青斑蝶
21839	黃星鳳蝶	3	E	5	3	1	8	白1984楊1987	擬態姬小紋青斑蝶
21841	寬青帶鳳蝶	4	D	3	4	1	2	白1984楊1987	
21842	青斑鳳蝶	8		6	4	1	3	白1984楊1987	
21843	青帶鳳蝶	8	A	7	4	1	10	白1984楊1987	
21847	紅紋鳳蝶	6	B	4	4	0	1	白1984楊1987	
21849	烏鴉鳳蝶	6	B	8	3	2	20	白1984楊1987	冬天南部仍出現
21850	無尾白紋鳳蝶	6		5	4	1	2	白1984楊1987	
21852	臺灣烏鴉鳳蝶	5	B	4	3	0	0	白1984楊1987	YNP應很少,張永仁
21853	白紋鳳蝶	7	B	5	4	1	1	白1984楊1987	
21857	大鳳蝶	8	A	8	5	4	20	白1984楊1987	
21858	臺灣白紋鳳蝶	6	B	3	4	1	0	白1984楊1987	陽明山少見
21859	琉璃紋鳳蝶	6	B	2	4	0	0	白1984楊1987	南部亞種, YNP應無
21860	大琉璃紋鳳蝶	6	C	5	4	2	3	白1984楊1987	
21861	玉帶鳳蝶	7	B	7	4	2	20	白1984楊1987	
21862	黑鳳蝶	7	B	7	3	2	9	白1984楊1987	
21864	臺灣鳳蝶	5	B	4	4	1	0	白1984楊1987	
21865	柑橘鳳蝶	5	D	5	4	1	10	白1984楊1987	
21866	無尾鳳蝶	7	A	4	4	1	0	白1984楊1987	
21867	黃裳鳳蝶	2	E	1	5	0	0	白1984	周蓮香1994記錄於鹿角坑溪

※ 分類加總 ※

27 133

※ 科別：粉蝶科

21878	尖翅粉蝶	1	G	3	3	0	0	白1984楊1987	東南部較多
21879	雲紋粉蝶	8	A	2	3	0	0	白1984	知本附近多, YNP應有
21880	臺灣粉蝶	7	A	7	3	2	10	白1984楊1987	
21882	蘭嶼粉蝶	1	G	3	3	0	0	白1984楊1987	本島以東北角較多
21884	銀紋淡黃蝶	9	A	3	3	1	0	白1984楊1987	南部極多
21888	淡紫粉蝶	7	A	2	3	0	0	白1984	YNP應有
21889	黃紋粉蝶	5	A	3	3	0	0	白1984楊1987	高山種?
21894	江崎黃蝶	6	B	5	3	1	1	白1984楊1987	
21897	臺灣黃蝶	7	B	4	3	1	0	白1984楊1987	
21899	荷氏黃蝶	7	B	6	3	1	5	白1984楊1987	

表6-1 陽明山國家公園產蝴蝶種類、記錄隻數、豐度及其觀賞性。  
豐度：8-9或A表優勢種，6-7或B表普通種，5C表常見種，3-4DE表  
偶而可見，2FG表稀有，1HI表極稀少。觀賞性：5表極具觀賞性，4  
表高，3表中等，2表略具觀賞性，1表不具有觀賞性，0表不明種。

種名 代號	中名	豐 台 灣	度 白 水 隆	觀 陽 明 山	標 本 隻 數	照 相 張 數	參考文獻	備	註
----------	----	-------------	------------------	------------------	------------------	------------------	------	---	---

21900	端黑黃蝶	3	B	3	3	0	0	白1984楊1987	
21901	紅點粉蝶	3	E	3	4	1	0	白1984楊1987	
21903	端紅蝶	5	C	6	4	2	9	白1984楊1987	
21905	黑點粉蝶	4	D	4	2	1	4	白1984楊1987	
21906	臺灣紋白蝶	9	A	8	3	4	12	白1984楊1987	
21907	紋白蝶	7	A	4	3	1	2	白1984楊1987	中南部平地種
21908	斑粉蝶	6	B	5	4	1	5	白1984楊1987	
21910	輕海紋白蝶	2	F	3	3	1	0	白1984楊1987	
21912	水青粉蝶	9	D	2	3	1	0	白1984	=無紋淡黃蝶, YNP應有

\*\* 分類加總 \*\*

18 48

\*\* 科別：斑蝶科

21946	樺斑蝶	6	B	3	4	0	2	白1984楊1987	楊平世未記錄
21954	圓翅紫斑蝶	5	B	7	3	1	2	白1984楊1987	
21956	紫端斑蝶	6	B	6	4	2	10	白1984楊1987	S表南部
21960	斯氏紫斑蝶	6	B	5	3	1	0	白1984楊1987	S表南部
21961	小紫斑蝶	6	A	5	3	1	2	白1984楊1987	S表南部
21962	大白斑蝶	6	B	2	5	0	0	白1984	張永仁?
21964	姬小紋青斑蝶	6	B	5	3	2	4	白1984楊1987	S表南部
21966	小青斑蝶	7	B	9	3	2	16	白1984楊1987	梅雨季山頂極多
21967	青斑蝶	6	C	8	4	2	8	白1984楊1987	MONTH之S表南部
21968	琉球青斑蝶	7	B	7	3	2	16	白1984楊1987	
21969	黑脈樺斑蝶	7	B	6	4	2	16	白1984楊1987	
21972	小紋青斑蝶	5	B	5	3	1	0	白1984楊1987	
21973	淡色小紋青斑蝶	5	B	4	3	1	2	白1984	陳育賢

\*\* 分類加總 \*\*

17 78

\*\* 科別：蛇目蝶科

21976	紫蛇目蝶	6	B	4	3	1	2	白1984楊1987	
21977	臺灣黑蔭蝶	3	C	2	3	0	0	白1984楊1987	
21978	雌褐蔭蝶	5	B	4	2	1	0	白1984楊1987	
21982	白條蔭蝶	6	B	5	3	0	3	白1984楊1987	
21987	淡紋蔭蝶	4		3	0	0	0	白1984楊1987	楊平世漏記?白水隆缺
21988	波紋白條蔭蝶	4	B	5	3	1	1	白1984楊1987	
21990	白條黑蔭蝶	4	C	3	2	1	0	白1984楊1987	
21991	樹蔭蝶	4	B	5	2	1	2	白1984楊1987	
21992	黑樹蔭蝶	6	B	5	2	1	0	白1984楊1987	

表6-1 陽明山國家公園產蝴蝶種類、記錄隻數、豐度及其觀賞性。  
豐度：8-9或A表優勢種,6-7或B表普通種,5C表常見種,3-4DE表  
偶而可見,2FG表稀有,1HI表極稀少。觀賞性：5表極具觀賞性,4  
表高,3表中等,2表略具觀賞性,1表不具有觀賞性,0表不明種。

種名 代號	中名	豐 台 灣	度 白 水 隆	觀 陽 明 性	標 本 隻 數	照 相 張 數	參考文獻	備 註
21994	小蛇目蝶	6	B	5	2	1	2 白1984楊1987	
21995	姬蛇目蝶	6	B	4	2	1	1 白1984楊1987	
21998	單環蝶	6	B	4	2	0	0 白1984楊1987	
22002	臺灣黃斑蔭蝶	3	D	3	2	1	1 白1984	陳育賢
22003	永澤黃斑蔭蝶	4	D	4	2	0	1 白1984楊1987	
22007	白條斑蔭蝶	6	B	5	3	2	8 白1984楊1987	
22008	臺灣波紋蛇目蝶	8	A	7	2	2	16 白1984楊1987	
22010	小波紋蛇目蝶	5	D	4	2	0	1 白1984楊1987	攝於東埔一觀高
22011	大波紋蛇目蝶	5	B	5	2	0	0 白1984楊1987	
22013	江崎波紋蛇目蝶	5	B	3	2	0	0 白1984楊1987	
22016	鹿野波紋蛇目蝶	2	G	4	3	0	1 白1984楊1987	
22017	達邦波紋蛇目蝶	3	G	3	2	0	0 白1984楊1987	恆春地區常見
** 分類加總 **								
					13	39		
** 科別：蛺蝶科								
22033	細蝶	7	B	5	3	2	3 白1984楊1987	
22036	黑端豹斑蝶	6	B	8	4	2	16 白1984楊1987	
22038	白圈三線蝶	4	C	3	4	0	0 白1984楊1987	
22039	臺灣單帶蛺蝶	6	B	5	3	1	4 白1984楊1987	
22042	白三線蝶	5	B	4	3	0	0 白1984楊1987	
22043	單帶蛺蝶	6	B	6	3	1	8 白1984楊1987	
22048	姬紅蛺蝶	4	C	3	2	1	4 白1984楊1987	
22049	石牆蝶	6	B	5	4	2	0 白1984楊1987	
22050	流星蛺蝶	3		3	3	0	2 白1984楊1987	
22052	臺灣小紫蛺蝶	3	F	4	3	1	4 白1984楊1987	
22061	紅星斑蛺蝶	4	D	3	4	1	2 白1984楊1987	
22063	八重山紫蛺蝶	1	I	3	3	0	0 白1984楊1987	楊平世有,但應為迷蝶?
22064	琉球紫蛺蝶	6	B	6	3	1	8 白1984楊1987	
22065	雌紅紫蛺蝶	5	B	3	4	1	2 白1984楊1987	
22066	枯葉蝶	4	D	5	5	3	8 白1984楊1987	
22067	琉璃蛺蝶	6	C	6	3	2	8 白1984楊1987	
22069	台灣星三線蝶	5	B	4	3	0	1 白1984楊1987	
22073	琉球三線蝶	7	B	5	3	1	1 白1984楊1987	
22074	臺灣三線蝶	5	B	4	3	0	0 白1984楊1987	
22077	楚南三線蝶	1	F	4	3	0	0 白1984楊1987	
22078	星點三線蝶	4	D	3	3	0	0 白1984楊1987	
22079	寬紋三線蝶	5	D	4	3	0	0 白1984楊1987	
22084	埔里三線蝶	5	B	4	3	0	0 白1984楊1987	

表6-1 陽明山國家公園產蝴蝶種類、記錄隻數、豐度及其觀賞性。  
豐度：8-9或A表優勢種，6-7或B表普通種，5C表常見種，3-4DE表  
偶而可見，2FG表稀有，1HI表極稀少。觀賞性：5表極具觀賞性，4  
表高，3表中等，2表略具觀賞性，1表不具有觀賞性，0表不明種。

種名 代號	中名	豐 台 灣	度 白 水 隆	觀 陽 明 山	賞 性	標 本 隻 數	照 相 張 數	參考文獻	備 註	
22090	黃蛺蝶	5	C	4	3	2	8	白1984楊1987		
22092	雙尾蝶	4	D	5	4	1	4	白1984楊1987		
22093	姬雙尾蝶	4	D	4	4	1	1	白1984楊1987		
22094	孔雀蛺蝶	6	B	5	4	1	1	白1984楊1987		
22096	黑擬蛺蝶	6	B	7	3	1	8	白1984楊1987		
22098	孔雀青蛺蝶	5	B	4	3	2	8	白1984楊1987		
22101	臺灣黃斑蛺蝶	4	D	2	4	0	0	白1984楊1987	中海拔(白裙黃斑蛺蝶)	
22102	紫單帶蛺蝶	3	E	4	4	1	2	白1984楊1987		
22103	姬黃三線蝶	5	B	4	3	1	2	白1984楊1987		
22104	黃三線蝶	6	B	6	3	2	16	白1984楊1987		
22105	擬三線蝶	2	F	4	3	0	0	白1984楊1987	異名Tacoraea	
22106	豹紋蝶	5	C	3	3	1	4	白1984楊1987		
22107	紅蛺蝶	6	B	6	3	2	8	白1984楊1987		
** 分類加總 **										
						34	133			
** 科別：環紋蝶科										
22031	環紋蝶	5	B	2	5	0	0	白1984	T:塗紹基記錄	
** 分類加總 **						0	0			
** 科別：長鬚蝶科										
22117	長鬚蝶	5	B	3	3	0	0	白1984	L:羅淑英	
** 分類加總 **						0	0			
** 科別：小灰蛺蝶科										
22120	阿里山小灰蛺蝶	2	F	1	3	0	4	白1984		
22122	臺灣小灰蛺蝶	1	G	2	2	0	2	白1984楊1987		
** 分類加總 **						0	6			
** 科別：小灰蝶科										
22124	臺灣琉璃小灰蝶	6	B	5	2	0	0	白1984楊1987		
22132	長尾波紋小灰蝶	4	B	3	2	0	0	白1984楊1987	六龜常見	
22133	琉璃小灰蝶	4	F	5	2	0	0	白1984楊1987		
22135	埔里琉璃小灰蝶	6	B	4	2	0	2	白1984楊1987		
22231	東陞蘇鐵小灰蝶	5		3	2	0	2	白1984	近年新增外來種	
22152	恆春小灰蝶	3	E	4	2	0	2	白1984楊1987		



表6-1 陽明山國家公園產蝴蝶種類、記錄隻數、豐度及其觀賞性。  
豐度:8-9或A表優勢種,6-7或B表普通種,5C表常見種,3-4DE表  
偶而可見,2FG表稀有,1HI表極稀少。觀賞性:5表極具觀賞性,4  
表高,3表中等,2表略具觀賞性,1表不具有觀賞性,0表不明種。

種名 代號	中名	豐 台 灣	度 白 水 隆	觀 陽 明 山	賞 性	標 本 隻 數	照 相 張 數	參 考 文 獻	備 註
22164	紅邊黃小灰蝶	6	B	6	2	1	16	白1984楊1987	
22169	白波紋小灰蝶	6	B	4	2	0	2	白1984楊1987	
22174	波紋小灰蝶	8	A	4	2	0	2	白1984楊1987	
22177	臺灣黑星小灰蝶	6	B	3	2	0	1	白1984	
22178	埔里波紋小灰蝶	6	B	6	2	1	4	白1984楊1987	異名Narathura
22179	黑波紋小灰蝶	2	B	4	2	0	0	白1984楊1987	六月曾大發生
22192	姬波紋小灰蝶	6	B	4	2	0	4	白1984楊1987	南部較多(=Nacaduba)
22193	淡紫小灰蝶	4	E	3	2	0	0	白1984楊1987	
22194	墾丁小灰蝶	3	E	3	2	0	4	白1984	恆春半島極多
22195	平山小灰蝶	2	D	3	2	0	0	白1984楊1987	
22196	高砂小灰蝶	1	I	3	2	0	0	白1984楊1987	
22204	三星雙尾燕蝶	4	D	4	3	1	4	白1984楊1987	S:南部全年出現
22223	巒大小灰蝶	2	C	3	2	0	0	白1984楊1987	
22227	沖繩小灰蝶	7	B	6	2	0	2	白1984楊1987	
22229	迷你小灰蝶	8	B	3	4	0	2	白1984楊1987	
** 分類加總 **						3	47		
** 科別：銀斑小灰蝶科									
22232	銀斑小灰蝶	4	B	2	3	0	0	白1984楊1987	
** 分類加總 **						0	0		
** 科別：弄蝶科									
21764	小黃斑弄蝶	4	*	4	1	0	0	白1984楊1987	臺灣特有種?
21767	淡綠弄蝶	5	B	2	1	0	0	白1984楊1987	S:南部
21768	鸞褐弄蝶	4	B	3	2	0	0	白1984楊1987	
21769	臺灣單帶弄蝶	6	B	4	1	0	2	白1984楊1987	
21771	黑紋弄蝶	3	B	2	1	0	0	白1984楊1987	
21779	大綠弄蝶	4	C	5	2	0	4	白1984楊1987	
21789	狹翅弄蝶	6	A	4	1	0	4	白1984楊1987	
21791	黑弄蝶	5	B	5	1	0	8	白1984楊1987	
21795	單帶弄蝶	3	D	4	1	0	2	白1984楊1987	
21800	褐弄蝶	3	B	4	1	0	1	白1984楊1987	
21804	黃紋褐弄蝶	4	E	2	1	0	0	白1984楊1987	
21805	大褐弄蝶	1	I	2	1	0	0	白1984楊1987	分佈地區待查
21806	臺灣黃斑弄蝶	6	B	3	1	0	2	白1984楊1987	
21809	小紋褐弄蝶	4	B	2	1	0	0	白1984楊1987	
21811	大白裙弄蝶	2	C	2	3	0	0	白1984楊1987	

表6-1 陽明山國家公園產蝴蝶種類、記錄隻數、豐度及其觀賞性。  
 豐度：8-9或A表優勢種，6-7或B表普通種，5C表常見種，3-4DE表  
 偶而可見，2FG表稀有，1HI表極稀少。觀賞性：5表極具觀賞性，4  
 表高，3表中等，2表略具觀賞性，1表不具有觀賞性，0表不明種。

種名 代號	中名	豐 台 灣	度 白 水 隆	觀 陽 明 山	賞 性	標 本 隻 數	照 相 張 數	參考文獻	備 註
21813	黑星弄蝶	5	C	4	1	0	0	白1984楊1987	
21814	白裙弄蝶	4	C	3	2	0	1	白1984楊1987	
21816	埔里紅弄蝶	5	C	3	1	0	0	白1984楊1987	
21817	熱帶紅弄蝶	2	D	3	1	0	0	白1984楊1987	
21818	竹紅弄蝶	5	B	5	1	0	0	白1984楊1987	
21819	黃條褐弄蝶	4	B	4	1	0	0	白1984楊1987	
21820	大白紋弄蝶	0	B	3	0	0	4	白1984楊1987	
** 分類加總 **						0	28		
*** 總計 ***						112	512		

表6-2 陽明山國家公園產蝴蝶成蝶食物及其幼蟲食草。  
成蝶食物：H 花蜜，W 水，J 樹汁，F 腐果，S 鳥糞  
P 糞便或尿液，B 屍汁或血液

編號	中名	成蝶食物	幼蟲食草
** 科別：鳳蝶科			
21834	麝香鳳蝶	H	馬兜鈴屬
21835	臺灣麝香鳳蝶	H	琉球馬兜鈴、臺灣馬兜鈴
21836	大紅紋鳳蝶	H,W	馬兜鈴屬
21837	斑鳳蝶	H,W	紅楠、香楠、樟
21839	黃星鳳蝶	H,W	大葉釣樟、樟樹、牛樟、山胡椒
21841	寬青帶鳳蝶	H,W	樟科
21842	青斑鳳蝶	H,W	白玉蘭、含笑花、烏心石、蕃茄枝
21843	青帶鳳蝶	H,W	樟樹、紅楠、香楠、牛樟、肉桂、假肉桂、小梗 貢楠、大葉楠、白帶釣樟
21847	紅紋鳳蝶	H,W	馬兜鈴屬
21849	烏鴉鳳蝶	H,W	食茱萸、賊仔樹、飛龍掌血、雙面刺、山漆、山 刈葉、柑橘
21850	無尾白紋鳳蝶	H,W	石苓舅、長果月橘、雙面刺、飛龍掌血
21852	臺灣烏鴉鳳蝶	H	飛龍掌血、賊仔樹、食茱萸
21853	白紋鳳蝶	H,W	飛龍掌血、雙面刺、賊仔樹
21857	大鳳蝶	H,W	柑橘屬、枸橘、雙面刺、食茱萸
21858	臺灣白紋鳳蝶	H,W	飛龍掌血、賊仔樹、食茱萸
21859	琉璃紋鳳蝶	H,W	魚木、飛龍掌血、雙面刺、素椒
21860	大琉璃紋鳳蝶	H,W	山刈葉、魚木
21861	玉帶鳳蝶	H,W	柑橘屬、過山香、飛龍掌血、雙面刺、漆仔樹、 烏柑仔
21862	黑鳳蝶	H,W	柑橘屬、雙面刺、食茱萸、賊仔樹、蜀椒、飛龍 掌血、烏柑仔、柚子、夏橙
21864	臺灣鳳蝶	H,W	食茱萸、樟樹、崖椒？ 、飛龍掌血、柑橘類、雙面刺、夏橙
21865	柑橘鳳蝶	H	柑橘、柚子、賊仔樹、枸橘、雙面刺、食茱萸、 漆仔樹
21866	無尾鳳蝶	H,W	柑橘屬、食茱萸、雙面刺、山橘
21867	黃裳鳳蝶	H	港口馬兜鈴、彩花烏兜鈴、瓜葉馬兜鈴
** 科別：粉蝶科			
21878	尖翅粉蝶	H	臺灣假黃楊(？)
21879	雲紋粉蝶	H,W	鐵色類
21880	臺灣粉蝶	H,W	山柑類、魚木、風蝶木
21882	蘭嶼粉蝶	H,W	臺灣假黃楊(？)
21884	銀紋淡黃蝶	H,W	鐵刀木、黃槐、望江南、決明、阿勃勒、山菁、 緬甸合歡、南蠻荳
21888	淡紫粉蝶	2,W	山柑類
21889	黃紋粉蝶	H	苜蓿類、葭草、白花三葉草、紅花三葉草
21894	江崎黃蝶	H,W	桶鉤藤、黃槐

表6-2 陽明山國家公園產蝴蝶成蝶食物及其幼蟲食草。

成蝶食物：H 花蜜，W 水，J 樹汁，F 腐果，S 鳥糞  
P 糞便或尿液，B 屍汁或血液

編號	中名	成蝶食物	幼蟲食草
21897	臺灣黃蝶	H,W	黃槐、鐵刀木、搭肉刺、合歡、緬甸合歡、大葉合歡
21899	荷氏黃蝶	H,W	桶鉤藤、紅珠子、數種豆科如黑栲、合歡、合萌、花生、黃槐、田菁、金合歡
21900	端黑黃蝶	H	假含羞草、翼核木
21901	紅點粉蝶	H	桶鉤藤、琉球鼠李、黃槐、台灣落霜紅葉
21903	端紅蝶	H,W	魚木、加羅林魚木、山柑、銳葉山柑、西洋白花菜、洋風蝶草
21905	黑點粉蝶	H	魚木、山柑、小刺山柑
21906	臺灣紋白蝶	H	十字花科經濟作物多種、葶藶、焊菜
21907	紋白蝶	H	十字花科多種、葶藶、焊菜
21908	斑粉蝶	H,W	山柑類
21910	輕海紋白蝶	H,W,P, (B)	鐘萼木
21912	水青粉蝶	H,W	鐵刀木、黃槐、望江南、決明、阿勃勒、山菁、緬甸合歡、南蠻荳
** 科別：斑蝶科			
21946	樺斑蝶	H	馬利筋
21954	圓翅紫斑蝶	H	榕樹、正榕、金氏榕、台灣榕、牛乳榕、糙葉榕(榕屬)
21956	紫端斑蝶	H,W	天仙果、真珠蓮
21960	斯氏紫斑蝶	H	榕樹屬
21961	小紫斑蝶	H	天仙果、照葉榕
21962	大白斑蝶	H	爬森藤
21964	姬小紋青斑蝶	H	鷓鴣
21966	小青斑蝶	H,W	芙蓉蘭、鷓鴣、牛孀菜
21967	青斑蝶	H,W	芙蓉蘭、鷓鴣、臺灣牛孀菜、毬蘭、牛皮消
21968	琉球青斑蝶	H	鷓鴣
21969	黑脈樺斑蝶	H	牛皮消(各種)
21972	小紋青斑蝶	H	布朗藤
21973	淡色小紋青斑蝶	H	華他卡、布朗藤
** 科別：蛇目蝶科			
21976	紫蛇目蝶	F, J, P	棕櫚科
21977	臺灣黑蔭蝶	F	
21978	雌褐蔭蝶	F, W, J	禾本科某些種
21982	白條蔭蝶	F, J	竹子、蓬萊竹、孝順竹、各類竹子
21987	淡紋蔭蝶		竹子、蓬萊竹、孝順竹？
21988	波紋白條蔭蝶		芒草、竹子、油芒
21990	白條黑蔭蝶	J	桂竹
21991	樹蔭蝶		水稻、甘蔗

表6-2 陽明山國家公園產蝴蝶成蝶食物及其幼蟲食草。

成蝶食物：H 花蜜，W 水，J 樹汁，F 腐果，S 鳥糞  
P 糞便或尿液，B 屍汁或血液

編號	中名	成蝶食物	幼蟲食草
21992	黑樹蔭蝶	F	芒草、颱風草、柳葉箬、巴拉草
21994	小蛇目蝶	F, W	禾本科、芒縷世、颱風草、柳葉箬
21995	姬蛇目蝶	J, F, W	禾本科、如芒、五節芒、颱風草、柳葉箬、菰、稻
21998	單環蝶	W	禾本科
22002	臺灣黃斑蔭蝶	W	竹類
22003	永澤黃斑蔭蝶	F, W	
22007	白條斑蔭蝶	J, F, P, W	桂竹、綠竹、鳳凰竹、蓬萊竹等
22008	臺灣波紋蛇目蝶	H, W	禾本科、芒草、颱風草、柳葉箬、兩耳草
22010	小波紋蛇目蝶	H	禾本科、柳葉箬等
22011	大波紋蛇目蝶		芒草、巴拉草、白茅、狗牙根、五節芒、柳葉箬
22013	江崎波紋蛇目蝶	H	芒草、柳葉箬
22016	鹿野波紋蛇目蝶		芒草
22017	達邦波紋蛇目蝶		芒草
** 科別： 蛺蝶科			
22033	細蝶	H	蕁麻科多種、榆科、苧麻、水麻、水雞油
22036	黑端豹斑蝶	H	莖菜類、紫花地丁、台灣如意草
22038	白圈三線蝶	W, S	
22039	臺灣單帶蛺蝶	W, F, J, P	饅頭果、裹白饅頭果、菲律賓饅頭果、毛崑崙花、台灣水錦樹
22042	白三線蝶	F	饅頭果、細葉饅頭果、裹白饅頭果
22043	單帶蛺蝶	W, F, J, P	玉葉金花、水金京、細葉饅頭果、水錦樹屬
22048	姬紅蛺蝶	H	鼠麴草苧麻
22049	石牆蝶	H, F, J, W, P	白肉榕、桑科多種
22050	流星蛺蝶	J, F, W, S, B	山豬肉、筆羅子、綠樟、薄葉泡花樹
22052	臺灣小紫蛺蝶	F, J	朴樹、臺灣朴樹
22061	紅星斑蛺蝶	F, J, W, P, H	台灣朴樹、朴樹
22063	八重山紫蛺蝶	H	蕁麻科之某種
22064	琉球紫蛺蝶	H, W, F	甘薯、空心菜、蕓菜、金腰箭、金午時花、正榕、榕
22065	雌紅紫蛺蝶	H	車前草、馬齒莧、四瓣馬齒莧
22066	枯葉蝶	F, J	台灣馬藍、台灣鱗球花、琉球山藍
22067	琉璃蛺蝶	F, J, W, P, S, H	拔契科、大武牛尾菜、土茯苓
22069	台灣星三線蝶	H, W	金銀花
22073	琉球三線蝶	H, W, B, F	變葉山馬蝗、臺灣葛藤、朴樹、山馬蝗、小槐花
22074	臺灣三線蝶	W, H, F	山黃麻、銳葉山黃麻、臺灣葛藤、使君子
22077	楚南三線蝶	W	
22078	星點三線蝶	W, F, S	薔薇科之繡線菊屬
22079	寬紋三線蝶	W	山黃麻、銳葉山黃麻、葛藤
22084	埔里三線蝶	W	樟科、石楠、臺灣雅楠

表6-2 陽明山國家公園產蝴蝶成蝶食物及其幼蟲食草。  
成蝶食物：H 花蜜，W 水，J 樹汁，F 腐果，S 鳥糞  
P 糞便或尿液，B 屍汁或血液

編號	中 名	成 蝶 食 物	幼 蟲 食 草
22090	黃蛺蝶	H, F, S	葎草
22092	雙尾蝶	J, P, W, F	頷垂豆、墨點櫻桃、臺灣朴樹
22093	姬雙尾蝶	J, P, W, F	山黃麻、墨點櫻桃
22094	孔雀蛺蝶	H	泥花草、鴨舌黃、雞舌黃、鋸葉定經草、過江藤、台灣鱗球花、車前草
22096	黑擬蛺蝶	H?, W, J	鱗球花、賽山藍、台灣馬蘭
22098	孔雀青蛺蝶	H, W	爵床、早田氏爵床
22101	臺灣黃斑蛺蝶	W, S, F	殼斗科
22102	紫單帶蛺蝶	W, H, S, F	金銀花
22103	姬黃三線蝶	H, W	冷清草、水雞油
22104	黃三線蝶	H, W	水麻、苧麻、水雞油
22105	擬三線蝶		不詳
22106	豹紋蝶	W, F, J, P	台灣朴樹、朴樹
22107	紅蛺蝶	H, J	苧麻、蓴麻、黃麻、小赤麻
** 科別：環紋蝶科			
22031	環紋蝶	F, J	桂竹、油芒
** 科別：長鬚蝶科			
22117	長鬚蝶	W, J, S, F, H	朴樹、臺灣朴樹(石朴)
** 科別：小灰蛺蝶科			
22120	阿里山小灰蛺蝶	W	
22122	臺灣小灰蛺蝶	W	
** 科別：小灰蝶科			
22124	臺灣琉璃小灰蝶	H, W	龍眼、饅頭果
22132	長尾波紋小灰蝶	H, W	篇豆、豆科之花、果
22133	琉璃小灰蝶	H, W, S	
22135	埔里琉璃小灰蝶	W	
22231	東陞蘇鐵小灰蝶	H	蘇鐵、臺灣蘇鐵
22152	恆春小灰蝶	H	龍眼、荔枝
22164	紅邊黃小灰蝶	H, W, S	火炭母草、羊蹄
22169	白波紋小灰蝶	H, W	野薑花、山奈、薑屬、月桃屬
22174	波紋小灰蝶	H, W	扁豆、豌豆、蠶豆、濱刀豆、台灣野扁豆、鵲豆、金鳳花、黃野百合、葛、山葛
22177	臺灣黑星小灰蝶	H, W	血桐、野桐、止宮樹及粗糠柴之花、花蕾、青果
22178	埔里波紋小灰蝶	H	樹杞
22179	黑波紋小灰蝶		
22192	姬波紋小灰蝶	W, H	
22193	淡紫小灰蝶	H	

表6-2 陽明山國家公園產蝴蝶成蝶食物及其幼蟲食草。  
成蝶食物：H 花蜜，W 水，J 樹汁，F 腐果，S 鳥糞  
P 糞便或尿液，B 屍汁或血液

編號	中名	成蝶食物	幼蟲食草
22194	墾丁小灰蝶	H	
22195	平山小灰蝶		
22196	高砂小灰蝶		風藤
22204	三星雙尾燕蝶	H	(可能和舉尾蟻共生)
22223	巒大小灰蝶		
22227	沖繩小灰蝶	H	黃花酢漿草
22229	迷你小灰蝶	H	
** 科別：銀斑小灰蝶科			
22232	銀斑小灰蝶	H	豆科花
** 科別：弄蝶科			
21764	小黃斑弄蝶	H,W	芒草?
21767	淡綠弄蝶	H	欖仁樹、猿尾藤
21768	鸞褐弄蝶	H,W	猿尾藤
21769	臺灣單帶弄蝶	H,W,S	禾本科
21771	黑紋弄蝶		
21779	大綠弄蝶	H,W	山豬肉、筆羅子、綠樟
21789	狹翅弄蝶	H,W,S	芒草
21791	黑弄蝶	H,W	月桃、山薑、玉桃、薑、薑花、青熊竹蘭
21795	單帶弄蝶	H,W	
21800	褐弄蝶	H,W,S	禾本科
21804	黃紋褐弄蝶	H	禾本科
21805	大褐弄蝶		
21806	臺灣黃斑弄蝶	H,W	長稷、芒草、颱風草
21809	小紋褐弄蝶		
21811	大白裙弄蝶	H	
21813	黑星弄蝶	H	棕櫚科多種如羅比親王海棗、蒲葵、黃椰子、棕竹、觀音棕竹
21814	白裙弄蝶	H	
21816	埔里紅弄蝶	H	
21817	熱帶紅弄蝶		
21818	竹紅弄蝶	H	桂竹、颱風草
21819	黃條褐弄蝶	W,H	芒草、竹科
21820	大白紋弄蝶	H	

表6-3 陽明山國家公園產蝴蝶之地理分佈、棲地類型及微棲地。

\* 表台灣特有種, S 表台灣特有亞種,  
?、T及+均表資料不足之問題種。  
(棲地類型及微棲地詳見代號表)

編號	中名	地理分佈	棲地類型	微棲地
** 科別：鳳蝶科				
21834	麝香鳳蝶	日本, 韓國, 大陸	50, 60, 40, 70	38, 54, 12
21835	*臺灣麝香鳳蝶	臺灣	50, 60, 40, 70	38, 54, 12
21836	大紅紋鳳蝶	臺灣, 大陸, 中南半島, 印度	50, 60, 70, 80	38, 54, 12
21837	斑鳳蝶	臺灣, 印度		
21839	黃星鳳蝶	臺, 大陸西南, 泰, 寮國, 緬甸, 不丹, 孟加拉		
21841	寬青帶鳳蝶	臺灣, 大陸, 印尼, 中印	60, 70	15, 52, 38
21842	青斑鳳蝶	臺灣, 大陸, 印尼, 日本, 孟加拉, 斯里蘭卡	50, 60, 70, 34	15, 52, 38
21843	青帶鳳蝶	臺, 日韓, 大陸, 東南亞, 印度, 澳洲, 印尼	50, 60, 70	15, 52, 38
21847	紅紋鳳蝶	臺, 印度, 大陸, 中南半島, 菲律賓, 澳	50, 60, 70, 80	38, 54, 12
21849	烏鴉鳳蝶	臺灣, 日本, 韓國, 東北亞, 華中南	60, 70, 80	38, 52, 53, 15
21850	無尾白紋鳳蝶	臺灣, 大陸南部, 中南半島, 不丹, 孟加拉北部	60, 70, 80	38, 52, 53, 15
21852	臺灣烏鴉鳳蝶	臺灣, 大陸南部	60, 70, 80	38, 52, 53, 15
21853	白紋鳳蝶	臺灣, 日本, 韓國, 印度, 南洋諸島	60, 70, 80	38, 52, 53, 15
21857	大鳳蝶	臺灣, 日, 大陸, 中南半島, 澳洲, 印度	34, 60, 70	38, 52, 15
21858	臺灣白紋鳳蝶	臺灣, 南洋諸島, 大陸	60, 70, 80	38, 52, 53, 15
21859	琉璃紋鳳蝶	臺灣, 大陸, 印度, 中南半島, 印尼	50, 60, 70, 80	38, 52, 53, 15
21860	大琉璃紋鳳蝶	臺灣, 華南, 印度, 中南半島, 印尼, 尼泊爾		
21861	玉帶鳳蝶	臺灣, 大陸, 中南半島, 菲, 印度, 南洋諸島	50, 60, 70, 34	38, 52, 53, 15
21862	黑鳳蝶	臺灣, 大陸, 日, 韓, 喜馬拉雅山區, 中南半島	50, 60, 70, 34	38, 52, 53
21864	*臺灣鳳蝶	臺灣	60, 70, 80	38, 52, 53, 15
21865	柑橘鳳蝶	臺灣, 韓國, 日本, 菲律賓, 華東	60, 34, 70, 80	38, 52, 53
21866	無尾鳳蝶	臺, 東非, 華南, 馬來半島, 澳, 菲, 印度	36, 60, 34	38, 52, 53, 15
21867	黃裳鳳蝶	臺灣, 菲律賓, 中南半島, 北印度	50, 60	38, 53, 32



表6-3 陽明山國家公園產蝴蝶之地理分佈、棲地類型及微棲地。  
\* 表台灣特有種，S 表台灣特有亞種，  
?、T及+均表資料不足之問題種。  
(棲地類型及微棲地詳見代號表)

編號	中 名	地 理 分 佈	棲 地 類 型	微 棲 地
** 科別：粉蝶科				
21878	尖翅粉蝶	臺灣, 印度南部	50, 60	38, 53, 15
21879	雲紋粉蝶	臺灣, 印度, 東南亞, 南洋地區	50, 60	15, 38, 53
21880	臺灣粉蝶	臺灣, 印度, 東南亞, 南洋地區	50, 60, 70, 80	15, 38, 53, 52
21882	蘭嶼粉蝶	臺灣, 印度, 東南亞, 澳洲	50, 60	15, 38, 53
21884	銀紋淡黃蝶	臺灣, 印度, 東南亞, 澳洲, 南洋地區, 華南	50, 60, 36	15, 38, 53, 52
21888	淡紫粉蝶	臺, 印度, 大陸, 馬來, 中南半島, 緬甸	60, 70	15, 38
21889	黃紋粉蝶	臺灣, 大陸, 韓, 日, 蘇聯南部, 土耳其, 阿富汗	70, 80, 34	38, 12, 52
21894	+江崎黃蝶	菲律賓有亞種?	60, 70, 50	38, 15, 52
21897	臺灣黃蝶	臺灣, 東南亞, 印度, 南洋諸島	60, 70, 50	38, 15, 52
21899	荷氏黃蝶	臺灣, 印度, 東南亞, 南洋地區, 澳洲, 日韓	60, 70, 50	38, 15, 52
21900	端黑黃蝶	臺灣, 印度, 日本, 東南亞		
21901	紅點粉蝶	臺灣, 大陸西部	60, 70, 80	38, 52
21903	端紅蝶	臺灣, 印度, 東南亞, 南洋諸島, 日本, 韓國	60, 50, 70, 80	38, 15, 53
21905	黑點粉蝶	臺灣, 印度, 東南亞, 南洋地區, 錫蘭, 尼泊爾	60, 50	38, 52
21906	臺灣紋白蝶	臺灣, 日, 韓, 中南、馬來半島, 印度, 伊朗	33, 35, 36, 40	38, 52
21907	紋白蝶	臺灣, 澳洲, 北美, 歐洲, 紐西蘭, 北非, 亞洲	33, 35, 36, 40	38, 52
21908	斑粉蝶	臺灣, 東南亞	60, 70	15, 38, 53
21910	輕海紋白蝶	臺灣, 中南半島, 印度, 海南島, 華南		
21912	水青粉蝶	臺灣, 印度, 東南亞, 澳洲, 南洋地區, 華南	50, 60, 36	15, 38, 53, 52
** 科別：斑蝶科				
21946	樺斑蝶	臺灣, 印度, 大陸, 南洋地區, 琉球, 歐, 非洲	35, 50, 60	38, 52
21954	圓翅紫斑蝶	東南亞, 南洋地區, 澳洲, 太平洋諸島	60, 70, 50	38, 53, 32
21956	紫端斑蝶	印度, 東南亞, 南洋諸島	60, 70, 50	38, 53, 32
21960	斯氏紫斑蝶	臺灣, 印度, 東南亞, 南洋地區, 澳洲	60, 70, 50	38, 53, 32

表6-3 陽明山國家公園產蝴蝶之地理分佈、棲地類型及微棲地。  
\* 表台灣特有種, S 表台灣特有亞種,  
?、T及+均表資料不足之問題種。  
(棲地類型及微棲地詳見代號表)

編號	中名	地理分佈	棲地類型	微棲地
21961	小紫斑蝶	臺灣, 東南亞, 南洋地區, 澳洲,	60, 70, 50	38, 53, 32
21962	大白斑蝶	臺灣, 琉球, 南洋地區	50	38, 52, 12
21964	姬小紋青斑蝶		60, 70, 50	38, 52
21966	小青斑蝶	臺灣, 東南亞, 南洋地區, 印度北部	60, 70, 50, 80	38, 52, 15
21967	青斑蝶	臺灣, 東南亞, 南洋地區, 印度北部, 日本	60, 70, 50, 80	38, 52, 15
21968	琉球青斑蝶	臺灣, 印度, 東南亞, 斯里蘭卡, 印尼	60, 70, 50	38, 52, 12
21969	黑脈樺斑蝶	臺灣, 印度, 東南亞, 南洋地區, 琉球, 澳洲	60, 70, 50	38, 52
21972	小紋青斑蝶	臺灣, 東南亞, 琉球, 南洋地區, 澳洲, 中亞	60, 70, 50	38, 52
21973	淡色小紋青斑蝶	臺灣, 印度	60, 70, 50	38, 52
** 科別: 蛇目蝶科				
21976	紫蛇目蝶	臺灣, 印度, 東南亞, 南洋地區, 大陸南部	60, 50, 36	39, 54, 12
21977	臺灣黑蔭蝶	臺灣, 大陸	70	39
21978	雌褐蔭蝶	臺灣, 東南亞, 菲律賓, 印尼	60, 70	39, 54
21982	白條蔭蝶	臺灣, 印度, 東南亞, 菲律賓	62, 60, 70	39, 54
21987	?淡紋蔭蝶	臺灣?		
21988	波紋白條蔭蝶	臺灣, 大陸, 東南亞, 印度	60, 70, 62	54, 39
21990	白條黑蔭蝶	臺灣, 東南亞, 大陸	70, 80, 60	52, 54
21991	樹蔭蝶	臺灣, 日本	60, 40, 70	52, 54, 39
21992	黑樹蔭蝶	臺灣, 印度, 日, 東南亞, 菲律賓, 南洋地區	60, 40, 70	52, 54, 39
21994	小蛇目蝶	臺灣, 日本, 韓國, 東南亞	60, 42	54, 52, 39, 12
21995	姬蛇目蝶	臺灣, 日本, 韓國, 東南亞, 華南	60, 42	54, 52, 39, 12
21998	單環蝶	臺灣, 大陸, 蒙古	60, 42	54, 52, 39, 12
22002	臺灣黃斑蔭蝶	臺灣, 大陸中西南部	70, 80	54, 52, 39, 45
22003	?永澤黃斑蔭蝶	臺灣, 大陸南部	60, 40	54, 52, 39, 45
22007	白條斑蔭蝶	臺灣, 東南亞, 華南	62, 60, 70	52, 54, 39, 45
22008	*臺灣波紋蛇目蝶	臺灣?	60, 42	52, 12, 38, 39
22010	小波紋蛇目蝶	臺灣, 印度, 大陸, 韓國	60, 42	52, 12, 38, 39
22011	*大波紋蛇目蝶	臺灣	70	52, 12, 38, 39
22013	*江崎波紋蛇目蝶	臺灣	70	52, 12, 38, 39
22016	鹿野波紋蛇目蝶	臺灣, 大陸中南部	70, 80	52, 12, 38, 39

表6-3 陽明山國家公園產蝴蝶之地理分佈、棲地類型及微棲地。  
\* 表台灣特有種, S 表台灣特有亞種,  
?、T及+均表資料不足之問題種。  
(棲地類型及微棲地詳見代號表)

編號	中名	地理分佈	棲地類型	微棲地
22017	達邦波紋蛇目蝶	臺灣,大陸	70,80	52,12,38,39
** 科別: 蛺蝶科				
22033	細蝶	臺灣,東南亞,印度北部,印尼,華南,華西	60,70	52,38,32
22036	黑端豹斑蝶	臺,日韓,印度,東南亞,澳,華中南	70,60,42	38,52,53,51
22038	白圈三線蝶	臺灣,東南亞,印度北部,南洋地區	60,70	39,53
22039	臺灣單帶蛺蝶	臺灣,東南亞,大陸西南,中南半島,中印	60,70	39,38,52,53
22042	白三線蝶	臺灣,印度,東南亞,印尼	60,70	39,38,53
22043	單帶蛺蝶	臺灣,東南亞,南洋地區,華南,琉球,印尼	60,70	39,38,52,53
22048	姬紅蛺蝶	熱帶低地以外之歐、亞、美、非等洲		
22049	石牆蝶	臺灣,日韓,東南亞,南洋地區,華中南	60,70	38,15,39,32
22050	流星蛺蝶	臺灣,日本,韓國,東南亞,大陸,南洋地區	70,60	39,53
22052	*臺灣小紫蛺蝶		60,70	39,54,32
22061	紅星斑蛺蝶	臺灣,韓國,大陸東,東南部,琉球	60,70	39,45,54
22063	+八重山紫蛺蝶	臺灣,琉球,八重山,日本,南洋地區,東南亞		
22064	琉球紫蛺蝶	臺,印度,南洋諸島,尼泊爾,中南半島,澳	60,42,50	38,39,52,12
22065	雌紅紫蛺蝶	臺灣,日本,非洲、美洲及東亞之熱帶至亞熱帶	60,42,50	38,39,52,12
22066	枯葉蝶	臺灣,東南亞,印度北部	60,70	39,54,32
22067	琉璃蛺蝶	臺灣,日本,韓國,印度,華中南,印尼,菲律賓	60,70	39,51,53,52
22069	台灣星三線蝶	臺灣,大陸西南部	70,60	53,32,39
22073	琉球三線蝶	臺灣,印度,琉球,日本,大陸南部	60,50,70	52,13,32
22074	臺灣三線蝶	臺灣,印度,南洋地區,大陸西部	60,50,70	52,13,32
22077	楚南三線蝶	臺灣,韓國,大陸東北		
22078	星點三線蝶	臺灣,大陸東部,東北部,日本,韓國	70	52,13,32

表6-3 陽明山國家公園產蝴蝶之地理分佈、棲地類型及微棲地。

\* 表台灣特有種, S 表台灣特有亞種,

?、T及+均表資料不足之問題種。

(棲地類型及微棲地詳見代號表)

編號	中名	地理分佈	棲地類型	微棲地
22079	T寬紋三線蝶	臺灣		
22084	*埔里三線蝶	臺灣,琉球?	60,70	52,13
22090	黃蛺蝶	臺灣,日本,韓國,大陸東北	60	52,12,38,32
22092	雙尾蝶	臺灣,東南亞	60,70	39,13,45,32
22093	姬雙尾蝶	臺灣,大陸東南部	60,70	39,13,45,32
22094	孔雀蛺蝶	臺灣,印度,東南亞,南洋地區	60,42	12,32,52
22096	黑擬蛺蝶	臺灣,印度,東南亞,南洋地區,澳洲,華南	60,50,70,42	12,32,52
22098	孔雀青蛺蝶	臺,印度,東南亞,南洋,日,華南,非,北美	60,70,42	12,32,52
22101	*臺灣黃斑蛺蝶	臺灣	70,80	53,39,32
22102	紫單帶蛺蝶	臺灣,東南亞,印尼,不丹,錫金,大陸	70,60,80	32,53
22103	姬黃三線蝶	臺灣,東南亞,印尼,大陸南部	60,70,80	32,12,52,38
22104	黃三線蝶	臺灣,東南亞,南洋地區	60,70,80	52,38,13
22105	擬三線蝶	臺灣,印度北部,東南亞,不丹,尼泊爾		
22106	豹紋蝶	臺灣,大陸東,中部	6070,50	54,39,13
22107	紅蛺蝶	臺,琉球,日韓,大陸,中南半島,印度,西伯利亞	60,70,80,50	38,53,32
** 科別：環紋蝶科				
22031	環紋蝶	臺灣,東南亞	62,70,80	54,39
** 科別：長鬚蝶科				
22117	長鬚蝶	臺灣,日本,大陸,中東	70,60,80	52,13
** 科別：小灰蛺蝶科				
22120	阿里山小灰蛺蝶	臺灣,大陸南部	80,70	32
22122	臺灣小灰蛺蝶	臺灣,東南亞		
** 科別：小灰蝶科				
22124	臺灣琉璃小灰蝶	臺灣,印度,東南亞,南洋地區	60,70,80	15,38,52,32
22132	長尾波紋小灰蝶	臺灣,印度,南洋地區,東洋,澳洲	50,60,33	52,38,32
22133	琉璃小灰蝶	臺灣,大陸,日韓,北非,中亞至北美,庫頁島		
22135	埔里琉璃小灰蝶	臺灣,南洋地區,印度南部	70,60,80	38,15,52
22231	東陞蘇鐵小灰蝶	臺灣,印度,錫蘭,南洋各地	50,60	52,32

表6-3 陽明山國家公園產蝴蝶之地理分佈、棲地類型及微棲地。  
\* 表台灣特有種，S 表台灣特有亞種，  
?、T及+均表資料不足之問題種。  
(棲地類型及微棲地詳見代號表)

編號	中名	地理分佈	棲地類型	微棲地
22152	恆春小灰蝶	臺灣, 印度, 東南亞, 南洋地區, 澳洲	50, 60, 70	38, 32
22164	紅邊黃小灰蝶	臺灣, 東南亞, 華南, 印尼, 喜馬拉雅山區, 中印	60, 70	52, 38, 32
22169	白波紋小灰蝶	臺灣, 東南亞, 南洋地區, 華南, 斯里蘭卡	60, 50	38, 32, 52
22174	波紋小灰蝶	臺日, 澳, 北非, 中南歐, 南亞, 太平洋諸島	60, 50, 33	52, 38, 32
22177	臺灣黑星小灰蝶	臺灣, 大陸, 南洋地區, 東南亞	60, 50	32, 52, 38
22178	埔里波紋小灰蝶	臺灣, 印度, 南洋, 東洋區之熱、亞熱帶, 澳洲	60, 70	54, 32
22179	黑波紋小灰蝶	臺灣, 印度南部, 東南亞, 南洋地區, 幾內亞		
22192	姬波紋小灰蝶	臺灣、印度至摩鹿加群島、八重山	60, 70	52, 38, 32
22193	淡紫小灰蝶	臺灣, 韓國, 大陸東北、北部		
22194	墾丁小灰蝶	臺灣, 南洋諸島	60, 70	32, 38
22195	平山小灰蝶	臺灣, 東南亞	70, 80	32
22196	*高砂小灰蝶	臺灣	70, 80	
22204	三星雙尾燕蝶	臺灣, 大陸, 南洋	60, 70	38, 52, 32
22223	密大小灰蝶	臺灣, 大陸南部		
22227	沖繩小灰蝶	臺灣, 日, 韓, 琉球, 印度, 大陸中, 中東	50, 60, 36, 45	12, 52, 38
22229	迷你小灰蝶	臺灣, 南洋		
** 科別：銀斑小灰蝶科				
22232	銀斑小灰蝶	臺灣, 日本, 韓國, 琉球, 大陸	50, 60	38, 32, 53
** 科別：弄蝶科				
21764	小黃斑弄蝶	臺灣, 大陸南部, 馬來半島, 印度, 錫蘭		
21767	淡綠弄蝶	臺灣, 亞澳間之熱帶	60, 70	52, 38, 33
21768	鸞褐弄蝶	臺灣, 大陸, 印度, 南洋, 中南半島等熱帶	60, 70	38, 53
21769	臺灣單帶弄蝶	臺灣, 印度, 東南亞, 南洋, 澳洲	60, 40, 30, 50	38, 52, 12
21771	黑紋弄蝶	臺灣, 東南亞, 大陸南部, 錫金	60	12, 52, 38
21779	大綠弄蝶	臺, 韓, 日, 印度, 中南半島, 印尼, 華中南	60, 70	52, 38

表6-3 陽明山國家公園產蝴蝶之地理分佈、棲地類型及微棲地。

\* 表台灣特有種, S 表台灣特有亞種,

?、T及+均表資料不足之問題種。

(棲地類型及微棲地詳見代號表)

編號	中 名	地 理 分 佈	棲 地 類 型	微 棲 地
21789	狹翅弄蝶	臺灣, 日本, 大陸東南部	60	38, 52, 32
21791	黑弄蝶	臺灣, 日本, 大陸, 印度, 中南半島, 南洋	60, 50	38, 32
21795	單帶弄蝶	臺灣, 日本, 韓國, 南洋, 大陸, 東南亞, 喜馬拉雅		
21800	褐弄蝶	臺灣, 日本, 印度, 東南亞, 南洋, 澳洲	60, 40	12, 38
21804	黃紋褐弄蝶	除菲律賓以外之東洋區	60, 40, 50	12, 38
21805	大褐弄蝶	臺灣, 大陸, 日本, 庫頁島, 印度? 東南亞? 南洋?		
21806	臺灣黃斑弄蝶	臺灣, 大陸, 印度, 錫蘭, 印尼, 中南半島, 南洋	60, 40, 50	15, 38, 32
21809	小紋褐弄蝶	臺灣, 東洋, 北澳		
21811	大白裙弄蝶	臺灣, 大陸, 中南半島, 印尼		
21813	黑星弄蝶	臺灣, 東南亞, 印度, 華南	36, 60, 50	38, 32
21814	白裙弄蝶	臺灣, 大陸南部, 中南半島, 南洋, 諸島, 喜馬拉雅	50, 60	38, 32
21816	埔里紅弄蝶	臺灣, 東南亞, 印度, 澳洲熱帶, 東洋	60	38, 32, 52
21817	熱帶紅弄蝶	臺灣, 東南亞, 印度, 澳洲熱帶, 東洋	60	38, 32, 52
21818	竹紅弄蝶	臺灣, 東南亞, 澳洲熱帶, 東洋, 東喜馬拉雅	60, 50	38, 32, 52
21819	*黃條褐弄蝶	臺灣	60, 50, 40	12, 38
21820	大白紋弄蝶	臺, 大陸, 印度, 中南半島, 印尼, 華南, 海南		

表6-4 陽明山國家公園產蝴蝶分佈地區、海拔高度與出現月份。

編號 SPCOD	中 名 CHINESE	成蝶出現月份 1234567890ND	分 佈 地 區 及 海 拔 高 度 DISTRIBUTION AND ALTITUDE
** 科別：鳳蝶科			
21834	麝香鳳蝶	4567	北中部低山至山地100m至1500m
21835	臺灣麝香鳳蝶	...678..	全島平地至中海拔0m至2500m
21836	大紅紋鳳蝶	34567890	全島平地至中海拔0m至2500m
21837	斑鳳蝶	345	中北部低山至山地100m至1500m
21839	黃星鳳蝶	34	北中部平地至中海拔0m至2500m
21841	寬青帶鳳蝶	34567890	中部低山至山地100m至1500m
21842	青斑鳳蝶	..3456.....	北中部平地至山地0m至1500m
21843	青帶鳳蝶	34567890	全島平地至山地0m至1500m
21847	紅紋鳳蝶	..34567890..	全島平地至低山0m至500m
21849	烏鴉鳳蝶	SS34567890SS	全島平地至中海拔0m至2500m
21850	無尾白紋鳳蝶	34..78..	全島平地至山地0m至1500m
21852	臺灣烏鴉鳳蝶	4567890N	全島平地至山地0m至1500m
21853	白紋鳳蝶	..3456789...	北中部低山至山地100m至1500m
21857	大鳳蝶	34567890.	全島平地至中海拔0m至2500m
21858	臺灣白紋鳳蝶	.....8..	全島低山至山地100m-1500m
21859	琉璃紋鳳蝶	...456789...	中部、恆春半島平地至山地0m至1500m
21860	大琉璃紋鳳蝶	.....6789...	北中部平地至山地0m至1500m
21861	玉帶鳳蝶	....567890..	全島平地至山地0m至1500m
21862	黑鳳蝶	....567890.	全島平地至中海拔0m至2500m
21864	臺灣鳳蝶	....56789...	全島平地至山地0m至1500m
21865	柑橘鳳蝶	.4567890.	北中部平地至中海拔0m至2500m
21866	無尾鳳蝶	...4567890..	全島平地至山地0m至1500m
21867	黃裳鳳蝶	34 90	恆春半島平地至低山0m至500m
** 科別：粉蝶科			
21878	尖翅粉蝶	.....7.....	南部
21879	雲紋粉蝶	..345.....	全島平地至低山0m至500m
21880	臺灣粉蝶	..34567890..	全島平地至中海拔0m至2500m
21882	蘭嶼粉蝶	..5	蘭嶼
21884	銀紋淡黃蝶	.....67..0..	全島平地至低山0m至500m
21888	淡紫粉蝶	..345678....	埔里平地至山地0m至1500m
21889	黃紋粉蝶	..34.....	中北、中南部高山2500m-4000m
21894	江崎黃蝶	....567.....	全島
21897	臺灣黃蝶	.2..567.9...	全島平地至山地0m至1500m
21899	荷氏黃蝶	.234567890..	全島平地至中海拔0m至2500m
21900	端黑黃蝶	7 D	北部
21901	紅點粉蝶	.23456.....	全島平地至高山0m至4000m
21903	端紅蝶	..34567890N.	全島平地至中海拔0m至2500m

表6-4 陽明山國家公園產蝴蝶分佈地區、海拔高度與出現月份。

編號 SPCOD	中名 CHINESE	成蝶出現月份 1234567890ND	分佈地區及海拔高度 DISTRIBUTION AND ALTITUDE
21905	黑點粉蝶	.....67.90N.	全島、蘭嶼平地至山地0m至500m
21906	臺灣紋白蝶	1234567890ND	全島平地至高山0m至4000m
21907	紋白蝶	1234567890ND	北部平地至高山0m至4000m
21908	斑粉蝶	4567890ND	全島(埔里)
21910	輕海紋白蝶	56789	北部低山至山地100m-1500m
21912	水青粉蝶	1234567890ND	全島平地至低山0m至500m
** 科別：斑蝶科			
21946	樺斑蝶	1234567890ND	全島平地至山地0m至1500m
21954	圓翅紫斑蝶	4567.....	全島平地至山地0m至1500m
21956	紫端斑蝶	SS..56789..S	全島、蘭嶼、綠島平地至低山0m至500m
21960	斯氏紫斑蝶	SS.456789..S	全島低山區0m至500m
21961	小紫斑蝶	SS..56789..S	全島低山至山地100m-1500m
21962	大白斑蝶	...4567890..	全島、蘭嶼海邊0m至300m
21964	姬小紋青斑蝶	SSS.5678...S	全島平地至山地0m至1500m
21966	小青斑蝶	SS34567890.S	全島平地至山地0m至1500m
21967	青斑蝶	SSS4567890.S	全島平地至山地0m至1500m
21968	琉球青斑蝶	...4567890..	全島平地至山地0m至1500m
21969	黑脈樺斑蝶	....5678....	全島平地至山地0m至1500m
21972	小紋青斑蝶	...456789...	中北部平地至中海拔0m至2500m
21973	淡色小紋青斑蝶	...456789SS.	全島平地至山地0m至1500m
** 科別：蛇目蝶科			
21976	紫蛇目蝶	.....67890..	全島平地至低山0m至500m
21977	臺灣黑蔭蝶	..6...	中南部平地至低山0m至500m
21978	雌褐蔭蝶	..3..6.....	全島平地至山地0m至1500m
21982	白條蔭蝶	.6.8	全島、蘭嶼平地至低山0m至500m
21987	淡紋蔭蝶	6	???
21988	波紋白條蔭蝶	...67890	全島平地至低山0m至500m
21990	白條黑蔭蝶	.....	全島低山至山地100m至1500m
21991	樹蔭蝶	....56.....	全島平地至高山0m至4000m
21992	黑樹蔭蝶	....6789...	全島低山至山地100m至1500m
21994	小蛇目蝶	...67890.	全島平地至山地0m至1500m
21995	姬蛇目蝶	...4.67..0..	全島平地至山地0m至1500m
21998	單環蝶	3. 67890	全島平地至山地0m至1500m
22002	臺灣黃斑蔭蝶	.4....	全島山地至高山500m至4000m
22003	永澤黃斑蔭蝶	.56789.	全島平地至低山0m至500m
22007	白條斑蔭蝶	....567890..	全島、蘭嶼平地至低山0m至500m
22008	臺灣波紋蛇目蝶	..34567890..	全島平地至山地0m至1500m
22010	小波紋蛇目蝶	..34567..0N.	全島、蘭嶼



表6-4 陽明山國家公園產蝴蝶分佈地區、海拔高度與出現月份。

編號 SPCOD	中名 CHINESE	成蝶出現月份 1234567890ND	分佈地區及海拔高度 DISTRIBUTION AND ALTITUDE
22011	大波紋蛇目蝶	..34567890.	全島平地至高山0m至4000m
22013	江崎波紋蛇目蝶	...56.....	全島山地500m至1500m
22016	鹿野波紋蛇目蝶	6	北、中部
22017	達邦波紋蛇目蝶	....567 0.	全島平地至低山0m至500m
** 科別： 蛺蝶科			
22033	細蝶	....789..	北至中南部平地至山地0m至1500m
22036	黑端豹斑蝶	...456789...	全島低山至山地100m至1500m
22038	白圈三線蝶	..56.	北南部、蘭嶼山地500m至1500m
22039	臺灣單帶蛺蝶	..6789..	全島低山至山地100m至1500m
22042	白三線蝶	....56789...	全島平地至山地0m至1500m
22043	單帶蛺蝶	....789..	全島低山至山地500m至1500m
22048	姬紅蛺蝶	6 8 0	全島、蘭嶼、綠島平地至中海拔山地0m至2400m
22049	石牆蝶	..4567890N.	全島、蘭嶼、綠島平地至山地0m至1500m
22050	流星蛺蝶	???.78.???	全島低山至山地0m至1500m
22052	臺灣小紫蛺蝶	.56789..	全島平地至山地0m至1500m
22061	紅星斑蛺蝶	.....89.	全島平地至山地0m至1500m
22063	八重山紫蛺蝶	. 789	恆春、蘭嶼、臺北?平地至山地0m至1000m
22064	琉球紫蛺蝶	.567890	全島、蘭嶼、綠島平地至山地0m至1500m
22065	雌紅紫蛺蝶	..678.	台澎、蘭嶼、綠島平地至山地0m至1500m
22066	枯葉蝶	...678..	全島、蘭嶼山地500m至1500m
22067	琉璃蛺蝶	...456789...	全島、蘭嶼平地至高山0m至4000m
22069	台灣星三線蝶	...6789.	全島低山至山地100m至1500m
22073	琉球三線蝶	..34567890..	全島平地至低山0m至500m
22074	臺灣三線蝶	.34567890N.	全島低山至山地100m至1500m
22077	楚南三線蝶	6789	中部以北山區100m至2500m
22078	星點三線蝶	.6.....	全島低山至山地100m至1500m
22079	寬紋三線蝶	67890 D	中部為主(埔里)低山區100m至500m
22084	埔里三線蝶	.3456789.	全島低山至山地100m至1500m
22090	黃蛺蝶	..6789.	全島平地至山地0m至1500m
22092	雙尾蝶	....78..	全島平地至高山0m至4000m
22093	姬雙尾蝶	...6789.	全島低山至山地100m至1500m
22094	孔雀蛺蝶	...56789...	全島、蘭嶼、綠島平地至低山0m至500m
22096	黑擬蛺蝶	....567890..	全島、蘭嶼平地至山地0m至1500m
22098	孔雀青蛺蝶	...456789...	全島、蘭嶼、綠島平地至山地0m至1500m
22101	臺灣黃斑蛺蝶	78 N	全島低山地至中海拔200m至2400m
22102	紫單帶蛺蝶	....789...	全島低山至山地100m至1500m
22103	姬黃三線蝶	...678...	中部、蘭嶼、綠島低山至山地100m至1500m
22104	黃三線蝶	....678..	全島平地至山地0m至1500m
22105	擬三線蝶	..5678	全島山地500m至1800m?

表6-4 陽明山國家公園產蝴蝶分佈地區、海拔高度與出現月份。

編號 SPCOD	中 名 CHINESE	成蝶出現月份 1234567890ND	分 佈 地 區 及 海 拔 高 度 DISTRIBUTION AND ALTITUDE
22106	豹紋蝶	..345678....	全島平地至山地0m至1500m
22107	紅蛺蝶	JF.....890ND	全島平地至山地0m至1500m
** 科別：環紋蝶科			
22031	環紋蝶	678	全島山地200m至1500m
** 科別：長鬚蝶科			
22117	長鬚蝶	..56....	全島低山至山地100m至1500m
** 科別：小灰蛺蝶科			
22120	阿里山小灰蛺蝶	.45678..N	中北至中南部中海拔山區1500m至2500m
22122	臺灣小灰蛺蝶	678	苗栗以北低山100m至500m
** 科別：小灰蝶科			
22124	臺灣琉璃小灰蝶	...567..0.	全島平地至山地0m至1500m
22132	長尾波紋小灰蝶	.....8...	全島、蘭嶼平地至低山0m至500m
22133	琉璃小灰蝶	..3.56.8....	北部至中南部山地100m至1500m?
22135	埔里琉璃小灰蝶	..567..	全島、蘭嶼低山及山地100m至1500m
22231	東陞蘇鐵小灰蝶	....8..	全島低山區100m至800m
22152	恆春小灰蝶	.. 789	全島平地至低山0m至500m
22164	紅邊黃小灰蝶	1234567890ND	全島平地至山地0m至1500m
22169	白波紋小灰蝶	.....789...	全島平地至山地0m至1500m
22174	波紋小灰蝶	..34567.....	全島、蘭嶼、綠島平地至低山0m至500m
22177	臺灣黑星小灰蝶	...45.78.0N.	全島平地至低山0m至500m
22178	埔里波紋小灰蝶	67890N	全島、蘭嶼平地至山地0m至1800m
22179	黑波紋小灰蝶	. 6. ....	中南部為主平地至低山0m至1000m?
22192	姬波紋小灰蝶	...67...	全島平地至山地0m至1500m
22193	淡紫小灰蝶	67.	中北部至中部山地500m至4000m
22194	墾丁小灰蝶	..5...	全島、蘭嶼平地至低山0m至1000m
22195	平山小灰蝶	..6..	中北部至中部山地500m至1500m
22196	高砂小灰蝶	.6...	全島低山至山地100m至1500m
22204	三星雙尾燕蝶	SSS45678SSSS	全島平地至山地0m至1500m
22223	巒大小灰蝶	.. 8	中北部至中南部低山至山地100m至1500m
22227	沖繩小灰蝶	1234567890ND	全島平地至山地0m至1500m
22229	迷你小灰蝶	.....6.....	中南部平地0m至100m
** 科別：銀斑小灰蝶科			
22232	銀斑小灰蝶	.....7.....	全島平地至低山0m至500m

表6-4 陽明山國家公園產蝴蝶分佈地區、海拔高度與出現月份。

編號 SPCOD	中 名 CHINESE	成蝶出現月份 1234567890ND	分 佈 地 區 及 海 拔 高 度 DISTRIBUTION AND ALTITUDE
-------------	----------------	------------------------	--

## \*\* 科別：弄蝶科

21764	小黃斑弄蝶	..78....	南部為主平地至低山0m至800m
21767	淡綠弄蝶	SS...7...SS	全島平地至山地0m至1500m
21768	鸞褐弄蝶	SS...678...SS	全島平地至山地0m至1500m
21769	臺灣單帶弄蝶	.....67.....	全島平地至低山0m至500m
21771	黑紋弄蝶	6	全島平地至低山0m至800m
21779	大綠弄蝶	.4567890.	全島平地至中海拔0m至2500m
21789	狹翅弄蝶	23456789.	全島平地至低山0m至500m
21791	黑弄蝶	..34567890..	全島、蘭嶼平地至山地0m至1500m
21795	單帶弄蝶	...45.7890N	全島、蘭嶼、綠島平地至低山0m至1000m
21800	褐弄蝶	..3..67890..	全島、蘭嶼、綠島平地至低山0m至800m
21804	黃紋褐弄蝶	...7..	全島平地至低山0m至500m
21805	大褐弄蝶	6	北部至中部山地
21806	臺灣黃斑弄蝶	.. 7. .	全島、蘭嶼、綠島平地至低山0m至1000m
21809	小紋褐弄蝶	7	全島、蘭嶼、綠島平地至低山0m至1000m
21811	大白裙弄蝶	...	全島山地100m至1500m?
21813	黑星弄蝶	....56789...	全島平地至低山0m至500m
21814	白裙弄蝶	....7....	全島平地至低山0m至1500m?
21816	埔里紅弄蝶	.4...8...	全島平地至低山0m至1000m
21817	熱帶紅弄蝶	5	全島平地至低山0m至1000m
21818	竹紅弄蝶	3 567890	全島、蘭嶼平地至低山0m至1000m
21819	黃條褐弄蝶	....6.89	中北部低山至山地100m至1500m
21820	大白紋弄蝶	...4.6.....	全島、蘭嶼、綠島平地至山地0m至1000m

表6-5 陽明山國家公園產蝴蝶名錄.

編號	中 名 CHINESE NAME	學 名 SCIENTIFIC NAME	英 文 名 ENGLISH NAME
**	鳳蝶科	Papilionidae	4127145
21834	麝香鳳蝶	<i>Byasa alcinous mansonensis</i>	Musk swallowtail
21835	臺灣麝香鳳蝶	<i>Byasa febanus</i>	Taiwan musk swallowtail
21836	大紅紋鳳蝶	<i>Byasa polyeuctes termessus</i>	Swallowtail
21837	斑鳳蝶	<i>Chilasa agestor matsumurae</i>	Swallowtail
21839	黃星鳳蝶	<i>Chilasa epycides melanoleucas</i>	
21841	寬青帶鳳蝶	<i>Graphium cloanthus kuge</i>	
21842	青斑鳳蝶	<i>Graphium doson positatum</i>	
21843	青帶鳳蝶	<i>Graphium sarpedon connectens</i>	
21847	紅紋鳳蝶	<i>Pachliopa aristolochiae interpositas</i>	Common rose swallowtail
21849	烏鴉鳳蝶	<i>Papilio bianor takasago</i>	Crow swallowtail
21850	無尾白紋鳳蝶	<i>Papilio castor formosanus</i>	
21852	臺灣烏鴉鳳蝶	<i>Papilio dialis andronicus</i>	Taiwan crow swallowtail
21853	白紋鳳蝶	<i>Papilio helenus fortunius</i>	
21857	大鳳蝶	<i>Papilio memnon heronus</i>	Big swallowtail
21858	臺灣白紋鳳蝶	<i>Papilio nephelus chaonulus</i>	
21859	琉璃紋鳳蝶	<i>Papilio paris hermosanus</i>	
21860	大琉璃紋鳳蝶	<i>Papilio paris nakaharai</i>	
21861	玉帶鳳蝶	<i>Papilio polytes pasikrates</i>	
21862	黑鳳蝶	<i>Papilio protener amaura</i>	Black swallowtail
21864	臺灣鳳蝶	<i>Papilio thaiwanus</i>	Taiwan swallowtail
21865	柑橘鳳蝶	<i>Papilio xuthus koxinga</i>	Swallowtail
21866	無尾鳳蝶	<i>Princeps demoleus libanius</i>	Swallowtail
21867	黃裳鳳蝶	<i>Troides aeacus kaguya</i>	
**	粉蝶科	Pieridae	4127149
21878	尖翅粉蝶	<i>Aporia albina semperi</i>	
21879	雲紋粉蝶	<i>Aporia indra aristoxemus</i>	
21880	臺灣粉蝶	<i>Aporia lyncida formosana</i>	
21882	蘭嶼粉蝶	<i>Aporia melania minato</i>	
21884	銀紋淡黃蝶	<i>Catopsilia pomona pomona</i>	
21888	淡紫粉蝶	<i>Cepora nadina eunama</i>	
21889	黃紋粉蝶	<i>Colias erate formosana</i>	
21894	江崎黃蝶	<i>Eurema alitha esakii</i>	Yellow
21897	臺灣黃蝶	<i>Eurema blanda arsakia</i>	Yellow
21899	荷氏黃蝶	<i>Eurema hecabe hobsoni</i>	Yellow
21900	端黑黃蝶	<i>Eurema laeta punctissima</i>	Yellow
21901	紅點粉蝶	<i>Gonepteryx amintha formosana</i>	
21903	端紅蝶	<i>Hebomoia glaucippe formosana</i>	Orange-tip

21905	黑點粉蝶	<i>Leptosia nina niobe</i>	
21906	臺灣紋白蝶	<i>Pieris canidia</i>	White
21907	紋白蝶	<i>Pieris rapae crucivora</i>	White
21908	斑粉蝶	<i>Prioneris thestylis formosana</i>	
21910	輕海紋白蝶	<i>Talbotia naganum karumii</i>	Big white
21912	水青粉蝶	<i>Catopsila pyranthe pyranthe</i>	
※※	斑蝶科	Danaidae	4127150
21946	樺斑蝶	<i>Anosia chrysippus</i>	
21954	圓翅紫斑蝶	<i>Euploea levcoseunice hobsoni</i>	
21956	紫端斑蝶	<i>Euploea mulciber barsine</i>	
21960	斯氏紫斑蝶	<i>Euploea sylvestor swinhoei</i>	
21961	小紫斑蝶	<i>Euploea tulliolus doxinga</i>	
21962	大白斑蝶	<i>Idea leuconoe clara</i>	
21964	姬小紋青斑蝶	<i>Parantica aglea maghaba</i>	
21966	小青斑蝶	<i>Parantica melaneus swinhoei</i>	
21967	青斑蝶	<i>Parantica sita nipponica</i>	
21968	琉球青斑蝶	<i>Radena similis similis</i>	
21969	黑脈樺斑蝶	<i>Salatura genutia</i>	
21972	小紋青斑蝶	<i>Tirumala hamata septeninonis</i>	
21973	淡色小紋青斑蝶	<i>Tirumala limniace limniace</i>	
※※	蛇目蝶科	Satyridae	4127153
21976	紫蛇目蝶	<i>Elymnias hypermnestra hainana</i>	Common palmfly
21977	臺灣黑蔭蝶	<i>Lethe butleri periscelis</i>	Eyed brown
21978	雌褐蔭蝶	<i>Lethe chandica ratnacri</i>	Eyed brown
21982	白條蔭蝶	<i>Lethe europa pavidia</i>	Bamboo tree brown
21987	淡紋蔭蝶	<i>Lethe ocellata bojonia</i>	Eyed brown
21988	波紋白條蔭蝶	<i>Lethe rohria daemoniaca</i>	Eyed brown
21990	白條黑蔭蝶	<i>Lethe verma cintamani</i>	Eyed brown
21991	樹蔭蝶	<i>Melanitis leda leda</i>	Common evening brown
21992	黑樹蔭蝶	<i>Melanitis phedima polishana</i>	
21994	小蛇目蝶	<i>Mycalesis francisca formosana</i>	
21995	姬蛇目蝶	<i>Mycalesis gotama nanda</i>	
21998	單環蝶	<i>Mycalesis sangaica mara</i>	
22002	臺灣黃斑蔭蝶	<i>Neope bremeri taiwana</i>	
22003	永澤黃斑蔭蝶	<i>Neope muirheadi nagasawae</i>	
22007	白條斑蔭蝶	<i>Penthema formosanum</i>	
22008	臺灣波紋蛇目蝶	<i>Ypthima arcuata</i>	
22010	小波紋蛇目蝶	<i>Ypthima baldus zodina</i>	
22011	大波紋蛇目蝶	<i>Ypthima formosana</i>	
22013	江崎波紋蛇目蝶	<i>Ypthima esakii</i>	
22016	鹿野波紋蛇目蝶	<i>Ypthima praenubilia kanonis</i>	
22017	達邦波紋蛇目蝶	<i>Ypthima tappana</i>	
※※	蛺蝶科	Nymphalidae	4127156
22033	細蛺蝶	<i>Acraea issoria formosana</i>	
22036	黑端豹斑蛺蝶	<i>Argynnis hyperbius hyperbius</i>	
22038	白圈三線蛺蝶	<i>Athyma asura baelia</i>	
22039	臺灣單帶蛺蝶	<i>Athyma cama zoroastes</i>	

22042	白三線蛺蝶	<i>Athyma perius perius</i>	
22043	單帶蛺蝶	<i>Athyma selenophora laela</i>	
22045	黃領蛺蝶	<i>Calinaga buddha formosana</i>	
22048	姬紅蛺蝶	<i>Cynthia (Vanessa) cardui cardui</i>	
22049	石牆蛺蝶	<i>Cyrestis thyodamas formosana</i>	
22050	流星蛺蝶	<i>Dichorragia nesimachus formosanus</i>	
22052	臺灣小紫蛺蝶	<i>Dravira chrysolona</i>	
22061	紅星斑蛺蝶	<i>Hestina assimilis formosana</i>	
22063	八重山紫蛺蝶	<i>Hypolimnas anomala truentur</i>	
22064	琉球紫蛺蝶	<i>Hypolimnas bolina kezia</i>	
22065	雌紅紫蛺蝶	<i>Hypolimnas misippus</i>	
22066	枯葉蝶	<i>Kaniska inachus formosana</i>	
22067	琉璃蛺蝶	<i>Kaniska canace drilon</i>	
22069	台灣星三線蛺蝶	<i>Ladoga sulphitia tricola</i>	
22073	琉球三線蛺蝶	<i>Neptis hylas luculenta</i>	
22074	臺灣三線蛺蝶	<i>Neptis nata ? soma lutatia</i>	
22077	楚南三線蛺蝶	<i>Neptis philyroides sonani</i>	
22078	星點三線蛺蝶	<i>Neptis pryri jucundita</i>	
22079	寬紋三線蛺蝶	<i>Neptis reducta</i>	
22084	埔里三線蛺蝶	<i>Neptis taiwana</i>	
22090	黃蛺蝶	<i>Pholanta c-aureum lunulata</i>	
22092	雙尾蝶	<i>Polyura eudamippus formosana</i>	
22093	姬雙尾蝶	<i>Polyura narcaea meghaduta</i>	
22094	孔雀蛺蝶	<i>Precis almana almana</i>	
22096	黑擬蛺蝶	<i>Precis iphita iphita</i>	
22098	孔雀青蛺蝶	<i>Precis orithya orithya</i>	
22101	臺灣黃斑蛺蝶	<i>Sephisa daimio</i>	
22102	紫單帶蛺蝶	<i>Sumalia dudu jinamitra</i>	
22103	姬黃三線蛺蝶	<i>Symbrenthia hypselis scatinia</i>	
22104	黃三線蛺蝶	<i>Symbrenthia javanus formosanus</i>	
22105	擬三線蛺蝶	<i>Athyma opalina hirayamai</i>	
22106	豹紋蝶	<i>Timelaea albescens formosana</i>	
22107	紅蛺蝶	<i>Vanessa indica indica</i>	
※※	環紋蝶科	Morphoidae	4127155
22031	環紋蝶	<i>Stichopthalma howqua formosana</i>	
※※	長鬚蝶科	Libytheidae	4127157
22117	長鬚蝶	<i>Libythea celtis formosana</i>	
※※	小灰蛺蝶科	Riodinidae	4127158
22120	阿里山小灰蛺蝶	<i>Abisara burnii erymander</i>	
22122	臺灣小灰蛺蝶	<i>Dodona eugenes formosana</i>	
※※	小灰蝶科	Lycaenidae	4127159
22124	臺灣琉璃小灰蝶	<i>Acytolepis puspa myla</i>	
22132	長尾波紋小灰蝶	<i>Catochrysops panormus exiguus</i>	
22133	琉璃小灰蝶	<i>Celastrina argiolus caphis</i>	
22135	埔里琉璃小灰蝶	<i>Celastrina limbata himilcon</i>	
22231	東陞蘇絲錢小灰蝶	<i>Chilades peripatria</i>	

22152 恆春小灰蝶	<i>Deudorix epijarbas menesicles</i>
22164 紅邊黃小灰蝶	<i>Heliophorus ila matsumurae</i>
22169 白波紋小灰蝶	<i>Jamides alecto dromicus</i>
22174 波紋小灰蝶	<i>Lampides boeticus</i>
22177 臺灣黑星小灰蝶	<i>Megisba malaya sikkima</i>
22178 埔里波紋小灰蝶	<i>Nacaduba curava therasia</i>
22179 黑波紋小灰蝶	<i>Narathura pactolus hainani</i>
22192 姬波紋小灰蝶	<i>Prosotas nora formosana</i>
22193 淡紫小灰蝶	<i>Rapala caerulea liliacea</i>
22194 墾丁小灰蝶	<i>Rapala varuna formosana</i>
22195 平山小灰蝶	<i>Rapala nissa hirayamana</i>
22196 高砂小灰蝶	<i>Rapala takasagonis</i>
22204 三星雙尾燕蝶	<i>Spindasis syama</i>
22223 巒大小灰蝶	<i>Una rantaizana</i>
22227 沖繩小灰蝶	<i>Zizeeria maha okinawana</i>
22229 迷你小灰蝶	<i>Zizula hylax</i>

※ 銀斑小灰蝶科	<i>Curetidae</i>	4127160
22232 銀斑小灰蝶	<i>Curetis acuta formosana</i>	

※ 弄蝶科	<i>Hesperiidae</i>	4127142
21764 小黃斑弄蝶	<i>Ampittia dioscorides etura</i>	
21767 淡綠弄蝶	<i>Bodamia exclamationis</i>	
21768 鸞褐弄蝶	<i>Bibasis jaina formosana</i>	
21769 臺灣單帶弄蝶	<i>Borbo cinnara</i>	
21771 黑紋弄蝶	<i>Caltonis cahira austeni</i>	
21779 大綠弄蝶	<i>Choaspes benjaminii formosana</i>	
21789 狹翅弄蝶	<i>Isoteinon lamprospilus formosanus</i>	
21791 黑弄蝶	<i>Notocrypta curvifascia curvifascia</i>	
21795 單帶弄蝶	<i>Parnara guttata guttata</i>	
21800 褐弄蝶	<i>Pelopidas mathias oberthuri</i>	
21804 黃紋褐弄蝶	<i>Polytremis lubricans taiwana</i>	
21805 大褐弄蝶	<i>Polytremis pellucida asahinai</i>	
21806 臺灣黃斑弄蝶	<i>Potanthus confucius angusta</i>	
21809 小紋褐弄蝶	<i>Pseudoborbo (Borbo) bevani</i>	
21811 大白裙弄蝶	<i>Satarupa gopala majasra</i>	
21813 黑星弄蝶	<i>Suastus gremius gremius</i>	
21814 白裙弄蝶	<i>Tagiades cohaerens cohaerens</i>	
21816 埔里紅弄蝶	<i>Telicota ancilla horisha</i>	
21817 熱帶紅弄蝶	<i>Telicota colon stinga</i>	
21818 竹紅弄蝶	<i>Telicota ohara formosana</i>	
21819 黃條褐弄蝶	<i>Thoessa horishana</i>	
21820 大白紋弄蝶	<i>Udaspes folus</i>	

表6-6 陽明山國家公園產蝴蝶之形態特徵。

編號	中 名 ( 別 名 )	形 態 特 徵
** 4127145鳳蝶科		
21834	麝香鳳蝶	
21835	臺灣麝香鳳蝶	後翅紅斑比麝香鳳蝶大
21836	大紅紋鳳蝶	後翅紅斑比臺灣麝香鳳蝶紅
21837	斑鳳蝶	
21839	黃星鳳蝶	擬態姬小紋青斑蝶，肛角有黃色斑點
21841	寬青帶鳳蝶 (鳳尾青鳳蝶)	
21842	青斑鳳蝶 (銀河鳳蝶)	有許多透明青色斑紋
21843	青帶鳳蝶	有一透明青色帶狀斑紋
21847	紅紋鳳蝶	
21849	烏鴉鳳蝶	有許多細小的青綠色鱗片
21850	無尾白紋鳳蝶	
21852	臺灣烏鴉鳳蝶	
21853	白紋鳳蝶	
21857	大鳳蝶	
21858	臺灣白紋鳳蝶 (臺灣黃紋鳳蝶)	
21859	琉璃紋鳳蝶 (飛龍鳳蝶)	後翅有一塊約指甲大的琉璃色斑紋
21860	大琉璃紋鳳蝶	體型比琉璃紋鳳蝶略大
21861	玉帶鳳蝶	雌蝶有兩型，一與雄蝶類似，另一擬態紅紋鳳蝶
21862	黑鳳蝶 (黑揚翅蝶)	
21864	臺灣鳳蝶 (渡邊鳳蝶)	
21865	柑橘鳳蝶 (鳳蝶)	
21866	無尾鳳蝶	
21867	黃裳鳳蝶	
** 4127149粉蝶科		
21878	尖翅粉蝶	
21879	雲紋粉蝶	
21880	臺灣粉蝶	
21882	蘭嶼粉蝶	
21884	銀紋淡黃蝶	
21888	淡紫粉蝶	
21889	黃紋粉蝶 (紋黃蝶)	
21894	江崎黃蝶	
21897	臺灣黃蝶	
21899	荷氏黃蝶	
21900	端黑黃蝶	
21901	紅點粉蝶 (臺灣山黃蝶)	
21903	端紅蝶	



表7-1 陽明山國家公園產蛾類種類、記錄隻數、豐度及其觀賞性。  
 豐度：8-9或A表優勢種，6-7或B表普通種，5C表常見種，3-4DE表  
 偶而可見，2FG表稀有，1HI表極稀少。觀賞性：5表極具觀賞性，4  
 表高，3表中等，2表略具觀賞性，1表不具有觀賞性，0表不明種。

種名 代號	中名	豐度 台 灣	觀賞性 陽 明 山	標 本 隻 數	照 相 張 數	參考文獻	備 註
** 菜蛾科 Plutellidae							
15666	小菜蛾	**	8	0	1	張保信1989-1993	
** 分類加總 **							
				0	1		
** 長角蛾科 Adelidae							
15756	叉紋長角蛾	**	3	0	1	張保信1989-1993	
	0 黃紋長角蛾	**	3	0	1	張保信1989-1993	
** 分類加總 **							
				0	2		
** 雕蛾科 Glyphipterygidae							
	0 小黑雕蛾	**	3	0	1	張保信1989-1993	
	0 黃紋雕蛾	**	3	0	1	張保信1989-1993	
** 分類加總 **							
				0	2		
** 螟蛾科 Pyralididae							
16981	四黑紋水螟蛾	**	4	0	2	張保信1989-1993	
	0 紅前透翅螟蛾	**	3	0	1	張保信1989-1993	
	0 豆螟蛾	**	3	0	1	張保信1989-1993	
	0 螟蛾A	**	1	0	1	張保信1989-1993	
** 分類加總 **							
				0	5		
** 刺蛾科 Limacodidae							
	0 灰雙線刺蛾	**	3	0	1	張保信1989-1993	
18121	褐邊綠刺蛾	**	4	0	2	張保信1989-1993	
	0 狡娜刺蛾	**	2	0	1	張保信1989-1993	
	0 雙齒綠刺蛾	**	3	0	1	張保信1989-1993	
	0 眉原褐刺蛾	**	1	0	1	張保信1989-1993	
	0 扁刺蛾	**	1	0	1	張保信1989-1993	
** 分類加總 **							
				0	7		

表7-1 陽明山國家公園產蛾類種類、記錄隻數、豐度及其觀賞性。  
 豐度：8-9或A表優勢種，6-7或B表普通種，5C表常見種，3-4DE表  
 偶而可見，2FG表稀有，1HI表極稀少。觀賞性：5表極具觀賞性，4  
 表高，3表中等，2表略具觀賞性，1表不具有觀賞性，0表不明種。

種名 代號	中名	豐 台 灣	度 陽 明 山	觀 賞 性	標 本 隻 數	照 相 張 數	參 考 文 獻	備 註
** 斑蛾科 Zygaenidae								
0	七黃斑蛾	**	3	2	0	2	王效岳1993	
0	胭脂紅斑蛾	**	1		0	0	王效岳1993	
0	藍紋小斑蛾	**	5		1	3	王效岳1993	
0	綠脈白斑蛾	**	3		0	2	王效岳1993	
0	雙星錦斑蛾	**	4	4	0	2	王效岳1993	
0	茶斑蛾	**	5	2	1	2	王效岳1993	
0	鳳斑蛾	**	4	3	1	2	王效岳1993	
18201	蛾之一種	0	1		4	4	王效岳1993	
0	小白帶黑斑蛾	**	3		0	1	王效岳1993	
** 分類加總 **								
					7	18		
** 鹿子蛾科 Syntomidae								
18301	黃腹鹿子蛾	8	8	3	2	8	王效岳1993	
0	黑腹帶鹿蛾	**	4		0	1	王效岳1993	
0	廣鹿蛾	**	4		0	1	王效岳1993	
** 分類加總 **								
					2	10		
** 燈蛾科 Arctiidae								
18436	大麗燈蛾	4	4		0	0	張保信1989-1993	
0	紅緣燈蛾	**	3		1	1	張保信1989-1993	
0	乳白斑燈蛾	**	6		1	4	張保信1989-1993	
0	圓端擬燈蛾	**	7		3	7	張保信1989-1993	
0	長斑擬燈蛾	**	6		2	2	張保信1989-1993	
0	台條紋豔苔蛾	**	1		0	1	張保信1989-1993	
0	露繡苔蛾	**	1		0	1	張保信1989-1993	
0	閃光苔蛾	**	1		0	1	張保信蛾(二)p14	
0	黑條灰燈蛾	**	1		0	0	張保信1989-1993	
0	八點燈蛾	**	6		0	5	張保信1989-1993	
0	優雪苔蛾	**	4		0	2	張保信1989-1993	
0	緣點土苔蛾	**	3		0	1	張保信1989-1993	
0	淡墨土苔蛾	**	1		0	0	張保信1989-1993	
0	長斑土苔蛾	**	1		0	0	張保信1989-1993	
0	異美苔蛾	**	5		0	3	張保信1989-1993	
0	齒美苔蛾	**	1		0	0	張保信1989-1993	

表7-1 陽明山國家公園產蛾類種類、記錄隻數、豐度及其觀賞性。  
豐度：8-9或A表優勢種，6-7或B表普通種，5C表常見種，3-4DE表  
偶而可見，2FG表稀有，1HI表極稀少。觀賞性：5表極具觀賞性，4  
表高，3表中等，2表略具觀賞性，1表不具有觀賞性，0表不明種。

種名 代號	中名	豐度 台灣	觀賞性 陽明山	標本 隻數	照相 張數	參考文獻	備註
0	東方美苔蛾	**	5	0	4	張保信1989-1993	
0	長翅麗燈蛾	**	1	0	0	張保信1989-1993	
0	粉蝶燈蛾	**	7	3	8	張保信1989-1993	
0	後凸蝶燈蛾	**	5	0	2	張保信1989-1993	
0	赤腹污燈蛾	**	4	1	1	張保信1989-1993	
0	姬白汗燈蛾	**	1	0	1	張保信1989-1993	
0	擬三色星燈蛾	**	1	0	0	張保信1989-1993	
** 分類加總 **				11	44		
** 虎蛾科 Agaristidae							
15786	選彩虎蛾	**	1	0	1		
18787	(虎蛾科)	0	1	4	4		
18786	(虎蛾科)	0	1	3	3		
** 分類加總 **				7	8		
** 夜蛾科 Nocturidae							
0	白點粘夜蛾	**	3	0	0	張保信1989-1993	
0	間紋德夜蛾	**	3	0	1	張保信1989-1993	
0	小地老虎夜蛾	**	3	0	1	張保信1989-1993	
0	黃地老虎	**	4	0	1	張保信1989-1993	
0	黑白粘夜蛾	**	1	0	0	張保信1989-1993	
0	散斑粘夜蛾	**	1	0	0	張保信1989-1993	
0	粉紅帶散紋夜蛾	**	1	0	0	張保信1989-1993	
18906	一點頂夜蛾	**	1	0	0	張保信1989-1993	
0	肥雀蛾	**	3	0	1	張保信1989-1993	
0	夜蛾之一種	**	1	0	0	張保信1989-1993	
0	魔目夜蛾	6	6	3	0	張保信1989-1993	
0	新交蘭夜蛾	**	4	0	2	張保信1989-1993	
0	夜蛾之一種	**	1	0	0	張保信1989-1993	
0	白帶大粗腳蛾	**	1	0	0	張保信1989-1993	
0	粘蟲	**	1	0	0	張保信1989-1993	
0	斜紋夜蛾	**	4	0	1	張保信1989-1993	
0	灰翅夜蛾	**	1	0	0	張保信1989-1993	
0	掌夜蛾	**	1	0	0	張保信1989-1993	
0	白斑陌夜蛾	**	1	0	0	張保信1989-1993	

表7-1 陽明山國家公園產蛾類種類、記錄隻數、豐度及其觀賞性。  
豐度：8-9或A表優勢種，6-7或B表普通種，5C表常見種，3-4DE表  
偶而可見，2FG表稀有，1HI表極稀少。觀賞性：5表極具觀賞性，4  
表高，3表中等，2表略具觀賞性，1表不具有觀賞性，0表不明種。

種名 代號	中名	豐度 台灣 山	觀賞性	標本 隻數	照相 張數	參考文獻	備註
----------	----	---------------	-----	----------	----------	------	----

\*\*\* 分類加總 \*\*\*

3 7

\*\*\* 舟蛾科(天社蛾科) Notodontidae

0	大新二尾舟蛾	** 5		1	3	張保信1989-1993	
0	靡迴舟蛾	** 1		0	0	張保信1989-1993	
0	著蕊尾舟蛾	** 1		0	0	張保信1989-1993	
19741	蘋掌舟蛾	7	6	3	5	張保信1989-1993	
0	苔胙白舟蛾	** 1		0	0	張保信1989-1993	
0	黃二星舟蛾	** 1		0	0	張保信1989-1993	

\*\*\* 分類加總 \*\*\*

4 8

\*\*\* 毒蛾科 Lymantridae

19941	黑角舞蛾	8	8	4	8	張保信1989-1993	
-------	------	---	---	---	---	--------------	--

\*\*\* 分類加總 \*\*\*

4 8

\*\*\* 波紋蛾科(尖赤蛾科) Thyatiridae

20091	費浩波紋蛾	** 3		0	0	張保信1989-1993	
-------	-------	------	--	---	---	--------------	--

\*\*\* 分類加總 \*\*\*

0 0

\*\*\* 鉤蛾科(鉤翅蛾蛾科) Drepanidae

0	紗鉤蛾	** 1		0	0	張保信1989-1993	
0	交讓木鉤蛾	** 1		0	0	張保信1989-1993	
0	四窗帶鉤蛾	** 2		0	0	張保信1989-1993	
20141	L紋鉤蛾	** 3		0	1	張保信1989-1993	

\*\*\* 分類加總 \*\*\*

0 1

\*\*\* 錨紋蛾科 Callidulidae

0	帶錨紋蛾	** 1		0	0	張保信1989-1993	
20186	錨紋蛾	4	2	1	2	張保信1989-1993	
0	隱錨紋蛾	** 1		0	0	張保信1989-1993	

表7-1 陽明山國家公園產蛾類種類、記錄隻數、豐度及其觀賞性。  
豐度：8-9或A表優勢種，6-7或B表普通種，5C表常見種，3-4DE表  
偶而可見，2FG表稀有，1HI表極稀少。觀賞性：5表極具觀賞性，4  
表高，3表中等，2表略具觀賞性，1表不具有觀賞性，0表不明種。

種名 代號	中名	豐度 台陽 灣明 山	觀賞性	標本 隻數	照相 張數	參考文獻	備註
*** 分類加總 ***							
				1	2		
*** 燕蛾科 Acropteris							
0	微點燕蛾	**	1	0	0	張保信1989-1993	
20201	一點燕蛾	**	1	0	0	張保信1989-1993	
0	二點燕蛾	**	1	0	0	張保信1989-1993	
*** 分類加總 ***							
				0	0		
*** 雙尾蛾科 Epiplemidae							
0	土雙尾蛾	**	1	0	0	張保信1989-1993	
20216	雙波雙尾蛾	**	1	0	0	張保信1989-1993	
0	大斑雙尾蛾	**	1	0	0	張保信1989-1993	
0	後黃雙尾蛾	**	1	0	0	張保信1989-1993	
0	紋雙尾蛾	**	1	0	0	張保信1989-1993	
0	緣雙尾蛾	**	1	0	0	張保信1989-1993	
0	三角斑雙尾蛾	**	1	0	0	張保信1989-1993	
*** 分類加總 ***							
				0	0		
*** 天蛾科 Sphinginidae							
0	鬼臉天蛾	2	2	1	2	張保信1989-1993	
0	缺角天蛾	**	3	0	0	張保信1989-1993	
0	葡萄缺角天蛾	**	3	0	0	張保信1989-1993	
0	白薯天蛾	**	4	0	2	張保信1989-1993	
0	鷹翅天蛾	**	5	0	2	張保信1989-1993	
0	亞洲鷹翅天蛾	**	5	0	2	張保信1989-1993	
0	條背天蛾	**	5	0	2	張保信1989-1993	
0	平背天蛾	**	3	0	0	張保信1989-1993	
0	咖啡透翅天蛾	4	5	1	4	張保信1989-1993	
0	豆天蛾	**	3	0	0	張保信1989-1993	
0	褚色天蛾	**	3	0	0	張保信1989-1993	
0	茜草白腰天蛾	**	3	0	1	張保信1989-1993	
0	大星天蛾	**	3	0	1	張保信1989-1993	
0	眉原天蛾	**	2	0	0	張保信1989-1993	
0	三角錐天蛾	**	1	0	0	張保信1989-1993	

表7-1 陽明山國家公園產蛾類種類、記錄隻數、豐度及其觀賞性。  
豐度：8-9或A表優勢種，6-7或B表普通種，5C表常見種，3-4DE表  
偶而可見，2FG表稀有，1HI表極稀少。觀賞性：5表極具觀賞性，4  
表高，3表中等，2表略具觀賞性，1表不具有觀賞性，0表不明種。

種名 代號	中名	豐 台 灣	度 陽 明 山	觀 賞 性	標 本 隻 數	照 相 張 數	參考文獻	備 註
0	長喙天蛾	**	5		1	3	張保信1989-1993	
0	九節木長喙天蛾	**	5		0	2	張保信1989-1993	
20231	石楠長喙天蛾	**	4		0	1	張保信1989-1993	
0	黑長喙天蛾	**	5		0	2	張保信1989-1993	
0	小長喙天蛾	**	4		0	1	張保信1989-1993	
20232	天蛾(雲紋天蛾 亞	0	4		5	5		
20235	天蛾(雲紋天蛾 亞	0	3		2	2		
0	斜綠天蛾	**	3		0	1	張保信1989-1993	
0	霜天蛾	**	4		0	2	張保信1989-1993	
0	雙斑白肩天蛾	**	3		0	1	張保信1989-1993	
0	鋸線白天蛾	**	3		0	1	張保信1989-1993	
0	白肩天蛾	**	5		1	2	張保信1989-1993	
0	斜紋天蛾	**	4		0	1	張保信1989-1993	
0	浙江土色斜紋天 蛾	**	1		0	0	張保信1989-1993	
0	青背斜紋天蛾	**	5		1	2	張保信1989-1993	
20236	芋單線天蛾	1	3		0	1	張保信1989-1993	
**	分類加總	**			12	43		
**	尺蛾科 Geometridae							
0	蓬萊金星尺蛾	**	1		0	0	張保信1989-1993	
0	金星尺蛾屬之一 種	**	1		0	1	張保信1989-1993	
0	黑斑褐姬尺蛾	**	1		0	0	張保信1989-1993	
0	黑線黃尺蠖蛾	**	4		0	2	張保信1989-1993	
0	黑腰尺蛾	**	1		0	0	張保信1989-1993	
0	腎紋綠尺蛾	**	3		0	1	張保信1989-1993	
0	小四圈青尺蛾	**	3		0	2	張保信1989-1993	
0	長斑四圈青尺蛾	**	3		0	1	張保信1989-1993	
0	黃色枝尺蛾	**	4		1	2	張保信1989-1993	
0	赤腳尺蛾	**	1		0	0	張保信1989-1993	
0	尾斑尺蛾	**	1		0	0	張保信1989-1993	
0	白波緣尺蛾	**	1		0	0	張保信1989-1993	
0	優猗尺蛾	**	1		0	0	張保信1989-1993	

表7-1 陽明山國家公園產蛾類種類、記錄隻數、豐度及其觀賞性。  
豐度：8-9或A表優勢種，6-7或B表普通種，5C表常見種，3-4DE表  
偶而可見，2FG表稀有，1HI表極稀少。觀賞性：5表極具觀賞性，4  
表高，3表中等，2表略具觀賞性，1表不具有觀賞性，0表不明種。

種名 代號	中名	豐度 台灣 山	觀賞性	標本 隻數	照相 張數	參考文獻	備註
0	豹斑波尺蛾	**	4	0	2	張保信1989-1993	
0	雌黃粉尺蛾	**	1	0	0	張保信1989-1993	
0	廬山尖尾尺蛾	**	1	0	0	張保信1989-1993	
0	齒紋尖尾尺蛾	**	1	0	0	張保信1989-1993	
0	楓褐尺蛾	**	1	0	0	張保信1989-1993	
0	柑桔尺蛾	**	1	0	0	張保信1989-1993	
0	褐緣點大尺蛾	**	1	0	1	張保信1989-1993	
0	橙帶藍尺蛾	**	1	0	0	張保信1989-1993	
0	大斑豹紋尺蛾	**	3	0	1	張保信1989-1993	
0	台灣白燕枝尺蛾	**	3	0	1	張保信1989-1993	
0	柿星尺蛾	**	3	0	1	張保信1989-1993	
0	橙后波尺蛾	**	1	0	0	張保信1989-1993	
0	黃基粉尺蛾	**	1	0	0	張保信1989-1993	
0	雙目白姬尺蛾	**	1	0	0	張保信1989-1993	
0	嘉義姬尺蛾	**	1	0	0	張保信1989-1993	
0	波線小姬尺蛾	**	1	0	0	張保信1989-1993	
0	花邊灰姬尺蛾	**	1	0	0	張保信1989-1993	
0	阿里山絨波尺蛾	**	1	0	0	張保信1989-1993	
0	紫線尺蛾	**	1	0	1	張保信1989-1993	
20391	赤邊線尺蛾	**	1	0	0	張保信1989-1993	
0	金黃歧帶尺蛾	**	3	0	2	張保信1989-1993	
0	白枝尺蛾之一種	**	1	0	1	張保信1989-1993	
0	鏽尺蛾之一種A	**	1	0	1	張保信1989-1993	
0	鏽尺蛾之一種B	**	1	0	1	張保信1989-1993	
0	波尺蛾之一種	**	1	0	1	張保信1989-1993	
0	白點截角尺蛾	**	1	0	1	張保信1989-1993	
**	分類加總	**			1	23	
**	鳳蛾科 Epicopeidae						
21397	四斑鳳蛾	**	1	0	0	王效岳1993	
20396	淺翅鳳蛾	**	1	0	0	王效岳1993	
**	分類加總	**			0	0	
**	枯葉蛾科 Lasiocampidae						
20611	大枯葉蛾	**	3	2	0	張保信1989-1993	

表7-1 陽明山國家公園產蛾類種類、記錄隻數、豐度及其觀賞性。  
豐度:8-9或A表優勢種,6-7或B表普通種,5C表常見種,3-4DE表  
偶而可見,2FG表稀有,1HI表極稀少。觀賞性:5表極具觀賞性,4  
表高,3表中等,2表略具觀賞性,1表不具有觀賞性,0表不明種。

種名 代號	中 名	豐 台 灣	度 陽 明 山	觀 賞 性	標 本 隻 數	照 相 張 數	參 考 文 獻	備 註
----------	--------	-------------	------------------	-------------	------------------	------------------	------------------	--------

\*\* 分類加總 \*\*

2 0

\*\* 蘿紋蛾科(水蠟蛾科) Brahmaeidae

21671 枯球蘿紋蛾 3 1 0 0 張保信1989-1993

\*\* 分類加總 \*\*

0 0

\*\* 蠶蛾科(家蠶蛾科) Bombycidae

21686 茶蠶蛾 \*\* 3 0 1 張保信1989-1993

\*\* 分類加總 \*\*

0 1

\*\* 天蠶蛾科 Saturniidae

0 長尾水青蛾 5 5 4 3 0 王效岳1988

0 紅目天蠶蛾 \*\* 3 0 0 王效岳1988

0 皇蛾 3 2 5 0 0 王效岳1988

21244 大綠目天蠶蛾 3 3 3 3 3 王效岳1988

0 黃豹天蠶蛾 3 3 5 0 0 王效岳1988

21245 眉紋天蠶蛾 4 5 3 1 9 王效岳1988

\*\* 分類加總 \*\*

7 12

\*\*\* 總計 \*\*\*

61 202



表7-5 陽明山國家公園產蛾類名錄.

編號	中 名	學 名	英 文 名
	CHINESE NAME	SCIENTIFIC NAME	ENGLISH NAME
**	菜蛾科	Plutellidae	4127031
15666	小菜蛾	<i>Plutella maculipennis</i>	
**	長角蛾科	Adelidae	4127038
15756	叉紋長角蛾	<i>Nemophora fluorites</i>	
	0 黃紋長角蛾	<i>Nemophora polychorda</i>	
**	雕蛾科	Glyphipterygidae	4127041
	0 小黑雕蛾	<i>Glyphipterix grandis</i>	
	0 黃紋雕蛾	<i>Glyphipterix marinae</i>	
**	螟蛾科	Pyalididae	4127081
16981	四黑紋水螟蛾	<i>Ecophyla conjunctalis</i>	
	0 紅前透翅螟蛾	<i>Margaronia nigropunctalis</i>	
	0 豆螟蛾	<i>Maruca testualis</i>	
	0 螟蛾A	<i>Nymphula sp. A</i>	
**	刺蛾科	Limacodidae	4127087
	0 灰雙線刺蛾	<i>Cania bilineata</i>	
18121	褐邊綠刺蛾	<i>Latoia cansocia</i>	
	0 狡媚刺蛾	<i>Narosoideus vulpinus</i>	
	0 雙齒綠刺蛾	<i>Parasa hilarata</i>	
	0 眉原褐刺蛾	<i>Setora baibarana</i>	
	0 扁刺蛾	<i>Thosea sinensis</i>	
**	斑蛾科	Zygaenidae	4127092
	0 七黃斑蛾	<i>Artona hainana</i>	
	0 胭脂紅斑蛾	<i>Campylotes maculosa</i>	
	0 藍紋小斑蛾	<i>Celea formosana</i>	
	0 綠脈白斑蛾	<i>Chalcosia pectinicornis diana</i>	
	0 雙星錦斑蛾	<i>Erasmia pulchella hobsoni</i>	
	0 茶斑蛾	<i>Eterusia aedea formosana</i>	
	0 鳳斑蛾	<i>Histia flabellicornis ultima</i>	
18201	蛾之一種	<i>Pidorus glaucopis atratus</i>	
	0 小白帶黑斑蛾	<i>Pidorus leno</i>	
**	鹿子蛾科	Syntomidae	4127098
18301	黃腹鹿子蛾	<i>Amata germana nigricauda</i>	
	0 黑腹帶鹿蛾	<i>Amata lucerna</i>	
	0 廣鹿蛾	<i>Amata perixanthia</i>	

** 燈蛾科	Arctiidae	4127101
18436 大麗燈蛾	Aglaomorpha histrio	
0 紅緣燈蛾	Amsacta lactinea	
0 乳白斑燈蛾	Areas galactina	
0 圓端擬燈蛾	Asota heliconia	
0 長斑擬燈蛾	Asota plana	
0 台條紋苔蛾	Asura acteola	
0 露繡苔蛾	Asuridia rubripennis	
0 閃光苔蛾	Chrisaeglia magnifica	
0 黑條灰燈蛾	Creatonotos gangis	
0 八點燈蛾	Creatonotos transiens	
0 優雪苔蛾	Cyana hamata	
0 緣點土苔蛾	Eilema costipuncta	
0 淡墨土苔蛾	Eilema pulverea	
0 長斑土苔蛾	Lithosia tetragona	
0 異美苔蛾	Miltochrista aberrans	
0 齒美苔蛾	Miltochrista dentifascia	
0 東方美苔蛾	Miltochrista sauteri	
0 長翅麗燈蛾	Nikaea longipennis	
0 粉蝶燈蛾	Nyctemera adversata	
0 後凸蝶燈蛾	Nyctemera formosana	
0 赤腹污燈蛾	Spilarctia graminivora	
0 姬白汗燈蛾	Thanatarctia rhodophila	
0 擬三色星燈蛾	Utetheisa lotrix	

** 虎蛾科	Agaristidae	4127103
15786 選彩虎蛾	Eusemia lectrix sauteri	
18787 (虎蛾科)	Mimeusemia dersimilis	
18786 (虎蛾科)	chelonomorpha japona	

** 夜蛾科	Nocturidae	4127107
0 白點粘夜蛾	Acantholeucania loreyi	
0 間紋德夜蛾	Actinotia intermediata	
0 小地老虎夜蛾	Agrotis ipsilon	
0 黃地老虎	Agrotis segetum	
0 黑白粘夜蛾	Aletia moorei	
0 散斑粘夜蛾	Aletia subplacida	
0 粉紅帶散紋夜蛾	Callopietria maillardi	
18906 一點頂夜蛾	Callyna monoleuca	
0 肥雀蛾	Cocytodes coerulea	
0 夜蛾之一種	Cyana hamata	
0 魔目夜蛾	Erebus ephesperis	
0 新交蘭夜蛾	Lophonycta neoconfusa	
0 夜蛾之一種	Miltochrista sauteri	
0 白帶大粗腳蛾	Ophiusa praetermissa	
0 粘蟲	Pseudaletia separata	
0 斜紋夜蛾	Spodoptera litura	
0 灰翅夜蛾	Spodoptera mauritia	
0 掌夜蛾	Tiracola aureata	

	0 白斑陌夜蛾	<i>Trachea auriplena</i>	
**	舟蛾科(天社蛾科)	Notodontidae	4127114
	0 大新二尾舟蛾	<i>Cerura kandyia</i>	
	0 靡迴舟蛾	<i>Disparia medioalbida</i>	
	0 著蕊尾舟蛾	<i>Dudusa nobilis</i>	
19741	蘋掌舟蛾	<i>Phalera flavescens</i>	
	0 苔膝白舟蛾	<i>Quadricalcarifera viridipicta</i>	
	0 黃二星舟蛾	<i>Rabtala cristata</i>	
**	毒蛾科	Lymantridae	4127115
19941	黑角舞蛾	<i>Lymantria xyлина xyлина</i>	
**	波紋蛾科(尖赤蛾科)	Thyatiridae	4127116
20091	費浩波紋蛾	<i>Habrosyne fraterna</i>	
**	鈎蛾科(鈎翅蛾科)	Drepanidae	4127117
	0 紗鈎蛾	<i>Deroca hidda ampla</i>	
	0 交讓木鈎蛾	<i>Hypsomadius insignis</i>	
	0 四窗帶鈎蛾	<i>Leucobrepis excisa</i>	
20141	L紋鈎蛾	<i>Oreta extensa</i>	
**	錨紋蛾科	Callidulidae	4127119
	0 帶錨紋蛾	<i>Callidula attenuata formosana</i>	
20186	錨紋蛾	<i>Pterodecta felderi</i>	
	0 隱錨紋蛾	<i>Tetragonus catamitus</i>	
**	燕蛾科	Acropteris	4127121
	0 微點燕蛾	<i>Acropteris sparsaria</i>	
20201	一點燕蛾	<i>Micronia aculeata</i>	
	0 二點燕蛾	<i>Pseudomicronia caelata</i>	
**	雙尾蛾科	Epilemidae	4127122
	0 土雙尾蛾	<i>Epilema erasaaria</i>	
20216	雙波雙尾蛾	<i>Epilema indignaria</i>	
	0 大斑雙尾蛾	<i>Epilema plagiata</i>	
	0 後黃雙尾蛾	<i>Epilema quadripunctata</i>	
	0 紋雙尾蛾	<i>Gathynia fumicosta</i>	
	0 緣雙尾蛾	<i>Metorthocheilus emarginatus</i>	
	0 三角斑雙尾蛾	<i>Phazaca oribates</i>	
**	天蛾科	Sphinginidae	4127124
	0 鬼臉天蛾	<i>Acherontia lachesis</i>	Sphinx moth
	0 缺角天蛾	<i>Acosmeryx castanea</i>	Sphinx moth
	0 葡萄缺角天蛾	<i>Acosmeryx naga</i>	Sphinx moth
	0 白薯天蛾	<i>Agrius convolvuli</i>	Sphinx moth
	0 鷹翅天蛾	<i>Ambulyx ochracea</i>	Sphinx moth
	0 亞洲鷹翅天蛾	<i>Ambulyx sericeipennis okurai</i>	Sphinx moth
	0 條背天蛾	<i>Cechenena lineosa lineosa</i>	Sphinx moth
	0 平背天蛾	<i>Cechenena minor</i>	Sphinx moth

0	咖啡透翅天蛾	<i>Cephonodes hylas</i>	Humingbird moth
0	豆天蛾	<i>Clanis bilineata formosana</i>	Sphinx moth
0	褚色天蛾	<i>Dahira rubiginosa</i>	Sphinx moth
0	茜草白腰天蛾	<i>Daphnis hypothous hypothous</i>	Sphinx moth
0	大星天蛾	<i>Dolbina inexacta</i>	Sphinx moth
0	眉原天蛾	<i>Gehlenia obliquifascia</i>	Sphinx moth
0	三角錐天蛾	<i>Gurelca himachala sangaica</i>	Sphinx moth
0	長喙天蛾	<i>Macroglossum corythus luteatum</i>	Humingbird moth
0	九節木長喙天蛾	<i>Macroglossum heliophila</i>	Humingbird moth
20231	石楠長喙天蛾	<i>Macroglossum passalus passalus</i>	Humingbird moth
0	黑長喙天蛾	<i>Macroglossum pyrrhostictum</i>	Humingbird moth
0	小長喙天蛾	<i>Macroglossum troglodytus</i>	Humingbird moth
20232	天蛾(雲紋天蛾亞)	<i>Oxyambulyx ochracea</i>	Sphinx moth
20235	天蛾(雲紋天蛾亞)	<i>Oxyambulyx schauffelbergeri</i>	Sphinx moth
0	斜綠天蛾	<i>Pergesa acteus</i>	Sphinx moth
0	霜天蛾	<i>Psilogramma increta</i>	Sphinx moth
0	雙斑白肩天蛾	<i>Rhagastis binoculata</i>	Sphinx moth
0	鋸線白天蛾	<i>Rhagastis castor formosana</i>	Sphinx moth
0	白肩天蛾	<i>Rhagastis mongoliana mongoliana</i>	Sphinx moth
0	斜紋天蛾	<i>Theretra clotho clotho</i>	Sphinx moth
0	浙江土色斜紋天蛾	<i>Theretra latreillei lucasii</i>	Sphinx moth
0	青背斜紋天蛾	<i>Theretra nessus</i>	Sphinx moth
20236	芋單線天蛾	<i>Theretra pinastrina pinastrina</i>	Sphinx moth

**	尺蛾科	Geometridae	4127126
0	蓬萊金星尺蛾	<i>Abraxas formosilluminata</i>	Geometric moth
0	金星尺蛾屬之一種	<i>Abraxas miranda</i>	Geometric moth
0	黑斑褐姬尺蛾	<i>Anisodes absconditaria</i>	Geometric moth
0	黑線黃尺蠖蛾	<i>Biston perclarus</i>	Geometric moth
0	黑腰尺蛾	<i>Cleora fraterna</i>	Geometric moth
0	腎紋綠尺蛾	<i>Comibaena procumbaria</i>	Geometric moth
0	小四圈青尺蛾	<i>Comostola laesaria</i>	Geometric moth
0	長斑四圈青尺蛾	<i>Comostola subtiliaria</i>	Geometric moth
0	黃色枝尺蛾	<i>Corymica specularia</i>	Geometric moth
0	赤腳尺蛾	<i>Culpinia diffusa</i>	Geometric moth
0	尾斑尺蛾	<i>Cusiala boarmioides</i>	Geometric moth
0	白波緣尺蛾	<i>Cusiala caeca</i>	Geometric moth
0	優猗尺蛾	<i>Ectropis excellens</i>	Geometric moth
0	豹斑波尺蛾	<i>Eucosmabraxas octoscripta</i>	Geometric moth
0	雌黃粉尺蛾	<i>Eumelea ludovicata</i>	Geometric moth
0	廬山尖尾尺蛾	<i>Gelasma acutigoniata</i>	Geometric moth
0	齒紋尖尾尺蛾	<i>Gelasma sinuolata</i>	Geometric moth
0	楓褐尺蛾	<i>Hypomecis punctinalis</i>	Geometric moth
0	柑桔尺蛾	<i>Hyposidra talaca</i>	Geometric moth
0	褐緣點大尺蛾	<i>Medasina creataria</i>	Geometric moth
0	橙帶藍尺蛾	<i>Milionia basalis</i>	Geometric moth
0	大斑豹紋尺蛾	<i>Obeidia tigrata</i>	Geometric moth
0	台灣白燕枝尺蛾	<i>Ourapteryx formosana</i>	Geometric moth
0	柿星尺蛾	<i>Percnia giraffata</i>	Geometric moth
0	橙后波尺蛾	<i>Photoscotosia miniosata</i>	Geometric moth

0	黃基粉尺蛾	<i>Pingasa ruginaria</i>	Geometric moth
0	雙目白姬尺蛾	<i>Problepsis albidior</i>	Geometric moth
0	嘉義姬尺蛾	<i>Scopula kagiata</i>	Geometric moth
0	波線小姬尺蛾	<i>Scopula personata</i>	Geometric moth
0	花邊灰姬尺蛾	<i>Scopula propinquaria</i>	Geometric moth
0	阿里山絨波尺蛾	<i>Sibatania arizana</i>	Geometric moth
0	紫線尺蛾	<i>Timandra comptaria</i>	Geometric moth
20391	赤邊線尺蛾	<i>Timandra convectaria</i>	Geometric moth
0	金黃歧帶尺蛾	<i>Trotocraspeda divaricata</i>	Geometric moth
0	白枝尺蛾之一種	Unknown species	Geometric moth
0	鏽尺蛾之一種A	Unknown species A	Geometric moth
0	鏽尺蛾之一種B	Unknown species B	Geometric moth
0	波尺蛾之一種	Unknown species	Geometric moth
0	白點截角尺蛾	<i>Zethenia contiguaria</i>	Geometric moth
*** 鳳蛾科 <i>Epicopeidae</i> 4127128			
21397	四斑鳳蛾	<i>Epicopeia hainesii</i>	Swallowtail moth
20396	淺翅鳳蛾	<i>Epicopeia hainesii matsumurai</i>	Swallowtail moth
*** 枯葉蛾科 <i>Lasiocampidae</i> 4127132			
20611	大枯葉蛾	<i>Lebeda nobilis</i>	
*** 蘿紋蛾科(水蠶蛾科) <i>Brahmaeidae</i> 4127135			
21671	枯球蘿紋蛾	<i>Brahmaea wallichii insulate</i>	
*** 蠶蛾科(家蠶蛾科) <i>Bombycidae</i> 4127137			
21686	茶蠶蛾	<i>Andraca theae</i>	
*** 天蠶蛾科 <i>Saturniidae</i> 4127139			
0	長尾水青蛾	<i>Actias selene ningpoana</i>	Luna moth, Moon moth
0	紅目天蠶蛾	<i>Antheraea formosana</i>	
0	皇蛾	<i>Attacus atlas atlas</i>	Atlas moth
21244	大綠目天蠶蛾	<i>Caligula thibeta okurai</i>	
0	黃豹天蠶蛾	<i>Leopa katinka formosensis</i>	
21245	眉紋天蠶蛾	<i>Samia cynthia walkeri</i>	

表8-1 陽明山國家公園產其他昆蟲種類、記錄隻數、豐度及其觀賞性  
 豐度：9 表優勢種，7-8 表普通種，5-6 表常見種，3-4 表爾可見種，  
 1-2 表稀有種。觀賞性：5 表極具觀賞性，4 表觀賞性高，3 表觀  
 賞性中等，2 表略具觀賞性，1 表不具觀賞性，0 表不明種。

種名 代號	中 名 CHINESE NAME	豐 度 陽 標 台 明 灣 山	數 本 量	照 觀 相 賞 數 性	備 註
**	色蟴科(河蟴科) Agriidae(Calopterygi-)		4106001		
	青肌琉璃豆娘	** **	1	9	
	青肌琉璃豆娘	** **	3	9	
	溪蟴	** **	2	0	
	豆娘	** **	1	0	
	河蟴娘	** **	2	0	
**	分類加總 **		9	18	
**	幽蟴科 Euphaeidae		4106002		
	短腹幽蟴	5 **	0	9 3	
**	分類加總 **		0	9	
**	纖蟴科 Synlestidae		4106005		
	豆娘種1	5 **	0	1 2	
	豆娘	** **	2	0	
	豆娘種2	5 **	0	1 2	
	豆娘	** **	1	0	
	豆娘之一種	** **	0	0	
**	分類加總 **		3	2	
**	尺蟴科 Platycnemididae		4106007		
	尺蟴	** **	2	0	
**	分類加總 **		2	0	
**	蜓科 Aeschnidae		4106012		
	無霸鉤蜓	** **	0	1	
**	分類加總 **		0	1	
**	弓蜓科 Corduliidae		4106013		
	弓蜓之一種	** **	9	0	
	弓蜓之一種	** **	1	0	

表8-2 陽明山國家公園產其他昆蟲之食性及其食物。

編號	中 名 (別 名)	食 性	食 物
**	色蟳科(河蟳科) Agriidae(Calopterygi-) 4106001		
	青肌琉璃豆娘	食蟲性	小型昆蟲
	青肌琉璃豆娘	食蟲性	小型昆蟲
	溪蟳	食蟲性	小型昆蟲
	豆娘	食蟲性	小型昆蟲
	河蟳娘	食蟲性	小型昆蟲
**	幽蟳科 Euphaeidae 4106002		
	短腹幽蟳	食蟲性	小型昆蟲
**	纖蟳科 Synlestidae 4106005		
	豆娘種1	食蟲性	小型昆蟲
	豆娘	食蟲性	小型昆蟲
	豆娘種2	食蟲性	小型昆蟲
	豆娘	食蟲性	小型昆蟲
	豆娘之一種	食蟲性	小型昆蟲
**	尺蟳科 Platycnemididae 4106007		
	尺蟳	食蟲性	小型昆蟲
**	蜓科 Aeschnidae 4106012		
	無霸鉤蜓	食蟲性	昆蟲
**	弓蜓科 Corduliidae 4106013		
	弓蜓之一種	食蟲性	昆蟲
	弓蜓之一種	食蟲性	昆蟲
	弓蜓之一種	食蟲性	昆蟲
**	蜻蛉科 Libellulidae 4106014		
	姬蜻蛉	食蟲性	昆蟲
	紅蜻蛉	食蟲性	昆蟲
**	? 科 Unknown family 4106029		
	蜻蜓之一種	食蟲性	昆蟲
	蜻蛉之一種	食蟲性	昆蟲
**	? 科 Unknown family 4106099		
	長角蜻蛉之一種	食蟲性	昆蟲
	蛟蜻蛉之一種	食蟲性	昆蟲

表8-5 陽明山國家公園產其他昆蟲名錄。

編號	中 名 CHINESE NAME	學 名 SCIENTIFIC NAME	名
**	蜉蝣科	Ephemeridae	4105003
7666	臺灣蜉蝣	<i>Ephemera formosana</i>	
7667	東方蜉蝣	<i>Ephemera orientalis</i>	
**	四節蜉蝣科	Baetidae	4105006
	四節蜉蝣之一種	<i>Baetiella bispinosus</i>	
	四節蜉蝣A	<i>Baetiella</i> sp. A	
	四節蜉蝣A	<i>Baetis</i> sp. A	
	四節蜉蝣B	<i>Baetis</i> sp. B	
	四節蜉蝣C	<i>Baetis</i> sp. C	
	四節蜉蝣C'	<i>Baetis</i> sp. C'	
	四節蜉蝣C''	<i>Baetis</i> sp. C''	
	四節蜉蝣D	<i>Baetis</i> sp. D	
	四節蜉蝣E	<i>Baetis</i> sp. E	
	四節蜉蝣F	<i>Baetis</i> sp. F	
	四節蜉蝣之一種	<i>Pseudocloeon bispinosus</i>	
	四節蜉蝣之一種	<i>Pseudocloeon nose-gawaensis</i>	
	四節蜉蝣之一種	<i>Pseudocloeon</i> sp.	
**	細蜉蝣科	Caenidae	4105007
	細蜉蝣之一種	<i>Caenis</i> sp.	
	細蜉蝣A	<i>Caenis</i> sp. A	
**	小裳蜉蝣科	Leptophlebiidae	4105008
	小裳蜉蝣A	<i>Choroterpes</i> sp. A	
	小裳蜉蝣B	<i>Choroterpes</i> sp. B	
	小裳蜉蝣之一種	<i>Paraleptophlebia</i> sp.	
	小裳蜉蝣之一種	<i>Paraleptophlebia spinosa</i>	
	小裳蜉蝣之一種	<i>Paraleptophlebia westoni</i>	
	小裳蜉蝣 A	<i>Thraululus</i> sp. A	
	小裳蜉蝣 B	<i>Thraululus</i> sp. B	
**	小蜉蝣科	Ephemerellidae	4105009
	小蜉蝣之一種	<i>Ephemerella costanea</i>	
	日本小蜉蝣	<i>Ephemerella japonica</i>	
	小蜉蝣A	<i>Ephemerella</i> sp. A	
	小蜉蝣之一種	<i>Ephemerella tshernovae</i>	
**	扁蜉蝣科	Ecdyonuridae	4105013
	扁蜉蝣之一種	<i>Ecdyonurus</i> sp.	
	扁蜉蝣之一種	<i>Ecdyonurus yoshidae</i>	
	扁蜉蝣之一種	<i>Epeorus</i> sp.	



	日本扁蜉蟴 扁蜉蟴之一種	Rhithrogena japonica Rhithrogena sp.	
**	河蟴科 豆娘 勾蜓之一種 青肌留璃豆娘 青肌留璃豆娘 青肌留璃豆娘 勾蜓A 勾蜓科 溪蟴 豆娘 豆娘 河蟴娘 河蟴娘之一種 不明種I	Calopterygidae Agriocnemis femina orxae Anotogaster sieboldii Calopteryx japonica Calopteryx cornelia Calopteryx japonica Chlorogomphus sp. A Cordulegasterida e Euphaea yayeyamana Matroma basilaris Mortonagrim selenion ? Psolodesmus mandarinus Psolodesmus sp. Unknown sp. I	4106001
**	幽蟴科 幽蟴A 幽蟴B	Euphaeidae Euphaea sp. A Euphaea sp. B	4106002
**	絲蟴科 細腹蜻	Lestidae Unknown species	4106004
**	纖蟴科 豆娘 豆娘之一種 豆娘之一種 豆娘 豆娘之一種 豆娘之一種	Agrionidae Ceriagrion melanurum Ischnura sp. Mortonagrion sp. Nehalennia speciosa Pseudagrion sp. Psolodoesmus mandarinus kuroi wae	4106005
**	尺蟴科 尺蟴 尺蟴之一種	Platycnemididae Coelliccia flaricauda Copera sp.	4106007
**	首蟴科 短腹幽蟴	Protoneuridae Euphaea formosa	4106008
**	春蜓科 春蜓A 春蜓 A 春蜓 A 不明種	Gomphidae Davidius sp. A Onychogomphus sp. A Stylogomphus sp. A Unknown sp.	4106011
**	蜓科 無霸鉤蜓 蜻蜓A 蜻蜓之一種	Aeschnidae Antogaster sieboldii Gynacantha sp. A Polycathagina melaniclera	4106012

	蜻蜓J	Unknown sp. J	
**	弓蜓科	Corduliidae	4106013
	弓蜓之一種	Chlogomphus bruneus	
	弓蜓之一種	Chlorogomphus iriomotensis	
**	蜻科	Libellulidae	4106014
	姬蜻蛉	Diplacodes sp.	
	蜻蛉A	Leucorrhinia sp. A	
	蜻蛉之一種	Libellula sp.	
	紅蜻蛉	Neurothemis sp.	
	蜻蛉之一種	Orthetrum albistyla speciosum	
	蜻蛉之一種	Orthetrum pruinosum neglec	
	蜻蛉之一種	Orthetrum sabina sabina	
**	? 科	Unknown family	4106999
	蜻蜓之一種	Anaciaeschna martini	
	蜻蛉之一種	Sympetrum frequens	
	蜻蛉	Brachythemis comtaminata	
	蜻蛉	Brachythemis cotaminata	
**	石蠅科	Perlidae	4107003
7991	石蠅之一種	Gibosia thoracica	
7992	石蠅之一種	Kamimuria quadrata	
7993	石蠅之一種	Kamimuria sp.	
7994	石蠅 A	Kamimuria sp. A	
7995	石蠅之一種	Neoperla sp.	
7996	石蠅 A	Neoperla sp. A	
7997	石蠅之一種	Paragnetina sp.	
7998	石蠅之一種	Togoperla Limbata	
7999	石蠅 A	Togoperla sp. A	
7980	不明種B	Unknown sp. B	
**	長石蠅科	Leptoperlidae	4107005
8021	日本長石蠅	Cryptoperla japonica	
8022	長石蠅G	Unknown sp. G	
**	短尾石蠅科	Nemouridae	4107006
8031	短尾石蠅之一種	Amphinemura sp.	
8032	短尾石蠅A	Amphinemura sp. A	
8033	短尾石蠅B	Amphinemura sp. B	
8034	短尾石蠅之一種	Nemoura sp.	
8035	短尾石蠅 A	Nemoura sp. A	
8036	短尾石蠅之一種	Protonemura sp.	
8037	短尾石蠅 A	Protonemura sp. A	
**	稜蝗科	Tettigidae	4109001
	小稜蝗	Acrydium japonicum	
	刺稜蝗(譯日名)	Criotettix japonicus	
	長翅稜蝗(譯日名)	Euparatettix insularis	

小翅稜蝗(譯日名) Formosatettix larvatus

**	蝗科	Acrididae	4109002
8141	負蝗尖頭蚱蜢	Abactomorpha bedeli	
	負蝗	Acrida cinerea	
8142	負蝗	Acrida turrita	
8143	負蝗	Atractomorpha ambigua	
	背負蝗(譯日名)	Atractomorpha lata	
8144	臺灣大蝗	Chondracris rosea	
	土蝗	Chorthippus latipennis	
	哭蝗(譯日名)	Mongolotettix japonicus	
8145	土蝗	Oedaleus infernalis	
8146	日本稻蝗	Oxya japonica	
8147	稻蝗	Oxya yexoensis	
	擬蝗(譯日名)	Parapleurus alljaceus	
8148	瘤喉蝗	Parapodisma mikado	
	橘黃脊土蝗	Patanga japonica	
8149	條背土蝗	Patanga succincta	
8150	錦紋土蝗	Traulia ornata	
8151	土蝗	Trilophida annulata japonica	
8152	環紋土蝗?	Trilophidia annulata	
**	蝻斯科	Tettigoniidae	4109004
	蝻斯之一種	Anaxipha pallidula	
	蝻斯之一種	Atractomorpha lata	
	蝻斯之一種	Conocepholus melas	
	蝻斯之一種	Diestrammena apicalis	
8251	草蝻蜚	Euconocephalus thunbergi	
8252	剪斯	Euconocephalus varius	
	蝻斯之一種	Euconocephalus thunocephalus	
	蝻斯之一種	Gampsocleis ussuriensis	
8253	日本蝻斯	Holochlora japonica	
	日本蝻斯	Holochlora japonica	
	蝻斯之一種	Holochlora longifissa	
	蝻斯之一種	Homorocoryphus jexoensis	
	蝻斯之一種	Homorocoryphus lineosus	
8254	台灣騷斯	Mecopoda elongata	
	蝻蜚之一種	Mecopoda sp.	
8255	日本蝻蜚	Mecopoda uipponensis	
	蝻斯之一種	Metriopectera hine	
	蝻斯之一種	Paratlanfica sp. A	
		Paratlanfica sp. B	
8257	露斯	Phaneroptera falcata	
	蝻斯之一種	Phaneroptera nigtoantennata	
8258	台灣蝻斯	Sympaestria truncata-lobata	
8259	扁露斯	Togona unicolor	
	蝻斯之一種	Xcphidiopsis suxukii	
**	蟋蟀科	Gryllidae	4109006
8371	黑蟋蟀	Acheta bimaculatata	

8372	台灣大蟋蟀	<i>Byachytrupes portentosus</i>	
8371	蟋蟀之一種	<i>Gryllus minor</i>	
8373	蟋蟀之一種	<i>Teleogryllus emma</i>	
8373	蟋蟀之一種	<i>Velarifictorus aspersus</i>	
**	螻蛄科	Gryllotalpidae	4109007
8451	非洲螻蛄	<i>Gryllotalpa africana</i>	
8451	螻蛄	<i>Gryllotalpa fossor</i>	
**	脩科	Phasmidae	4110002
	竹節蟲之一種		
	竹節蟲之一種	<i>Baculum irregulariter</i>	
	(卵)	<i>Hierodula patellifera</i>	
	竹節蟲之一種	<i>Neohirasea japonica</i>	
	竹節蟲之一種	<i>Phraortes illepidus</i>	
**	蜚蠊科	Blattidae	4111002
	蜚蠊之一種	<i>Periplaneta fuliginosa</i>	
	蜚蠊之一種	<i>Periplaneta japonica</i>	
	蜚蠊之一種	<i>Rhabdoblata guttigera</i>	
**	姬蠊科	Phyllodromiidae	4111003
	姬蠊之一種		
	姬蠊之一種	<i>Blattella germanica</i>	
	姬蠊之一種	<i>Blattella nipponica</i>	
	姬蠊之一種	<i>Megamareta pallidiola</i>	
	姬蠊之一種	<i>Symptloce striata</i>	
**	螳螂科	Mantidae	4112001
	闊腹螳螂	<i>Hirodala</i> sp.	
	中華螳螂	<i>Tenodera angustipennis</i>	
8661	螳螂	<i>Tenodera aridiforia</i>	
**	? 科		4121999
	椿象之一種	<i>Hygin opace</i>	
**	水椿科	Corixidae	4121001
9481	水椿之一種	<i>Micronecta</i> sp.	
9482	水椿K	Unknown sp. K	
9483	水椿L	Unknown sp. L	
**	仰泳椿科(松藻蟲)	Notonectidae	4121002
9501	松藻蟲之一種	<i>Anisops genji</i>	
9502	松藻蟲之一種	<i>Anisops</i> sp.	
9503	松藻蟲之一種	<i>Enithares sinica</i>	
9504	松藻蟲	<i>Notonecta triguttata</i>	
9505	松藻蟲之一種	<i>Paraplea japonica</i>	
**	蠍椿科(紅娘華)	Nepidae	4121003
	紅娘華	<i>Laccotrepes japonensis</i>	

9521	大和蠟椿(紅娘華)	<i>Laccotrephes japonensis</i>	
9522	水螳螂	<i>Ranatra chinesis</i>	
**	田鱉科	Belostomatidae	4121004
9536	田鱉之一種	<i>Sphaerodema rustica</i>	
**	潛水椿科	Naucoridae	4121005
	潛水椿象之一種	<i>Ilyocoris exclamationis</i>	
**	水黽科	Gerridae	4121008
	水黽之一種		
	水黽之一種	<i>Gerris elongatus</i>	
	水黽之一種	<i>Gerris lacustris</i>	
	大水黽	<i>Gerris lacustris latiabdominis</i>	
9551	大水黽A	<i>Metrobates</i> sp. A	
9552	水黽M	Unknown sp. M	
**	盲椿象科	Mirridae	4121015
9638	竹盲椿象	<i>Mecistoscelis scirtoides</i>	
**	瘤椿科(粗鬚椿科)	Phymatidae	4121019
	瘤椿象之一種	<i>Cazira verrucosa</i>	
**	刺椿科	Reduviidae	4121020
	刺椿象之一種	Assassin Bug	
	刺椿象之一種	<i>Haematoloecha nigrorufa</i>	
**	長椿科	Lygaeidae (Myodochidae)	4121027
	長椿象之一種		
**	星椿科(紅椿科)	Pyrrhocoridae	4121028
	紅椿象之一種		
10179	赤星椿象	<i>Dysdercus megalopygus</i>	
10180	星椿	Pyrrhocoridae sp. unknown	
**	緣椿科	Coreidae	4121029
	緣椿象之一種		
	緣椿象之一種	<i>Acanthocoris sordidus</i>	
	緣椿象之一種	<i>Anacanthocoris striicornis</i>	
	緣椿象之一種	<i>Coreus marginatus</i>	
10199	台灣蛛緣椿象	<i>Leptocorisa acuta</i>	
10199	中國蛛緣椿象	<i>Leptocorisa chinensis</i>	
10199	月肩奇緣椿象	<i>Modipteryx fuliginose</i>	
10200	長角緣椿象	<i>Notobius meleagris</i>	
	緣椿象之一種	<i>Riptortus clavatus</i>	
	緣椿象之一種	<i>Riptortus clavatus</i>	
**	土椿科	Cydnidae	4121037
	土椿象之一種	<i>Macrosytus japonensis</i> ?	

**	椿科	Pentatomidae	4121041
	椿象之一種		
	椿象之一種	<i>Arma cutos</i>	
10433	椿象之一種	<i>Dinorhynchus dybowskyi</i>	
10427	椿象之一種	<i>Eurostus validus</i>	
10431	椿象之一種	<i>Eysarcoris guttiger</i>	
10429	椿象之一種	<i>Halyomorpha mista</i>	
	椿象之一種	<i>Homalogonia obtusa</i>	
	椿象之一種	<i>Menida violacea</i>	
	椿象之一種	<i>Molipteryx</i> sp.	
10423	綠椿象	<i>Nezara viridula</i>	
10426	椿象之一種	<i>Poecilocoris lewisi</i>	
10430	椿象之一種	<i>Scotinophara lunida</i>	
10424	黑椿象	<i>Scotmophara lurida</i>	
**	大寬椿科	Largidae	4121049
	大寬椿象之一種	<i>Physopelta cincticollis</i>	
**	固頭椿科	Pleidae	4121052
10681	日本固頭椿	<i>Paraplea japonica</i>	
**	蟬科	Cicadidae	4122001
10731	熊蟬	<i>Cryptotympana facialis facialis</i>	
10732	台灣熊蟬	<i>Cryptotympana holsti</i>	
10733	紅脈熊蟬	<i>Cryptotympana pustalata</i>	
	蟬之一種	<i>Euterpnosia chibensis</i>	
10734	黑翅蟬	<i>Huechys sanguinea</i>	
	蟬之一種	<i>Meimuna kuroiwae</i>	
10735	寒蟬	<i>Meimura opalifera formosana</i>	
10736	黑翅草蟬	<i>Mogannia formosana</i>	
10737	草蟬	<i>Mogannia hebes</i>	
10738	姬草蟬	<i>Mogannia minuta</i>	
10739	藍豔草蟬	<i>Mogannia nigrocyanea</i>	
10740	螻蛄	<i>Platypleura kaempferi</i>	
10741	姬螻蛄	<i>Platypleura takasagora</i>	
10742	台灣騷蟬	<i>Pomponia fusca</i>	
10743	薄翅蟬	<i>Rihana ochracea</i>	
10744	紅腳黑翅蟬	<i>Scieroptera formosana</i>	
10745	陽明山暮蟬	<i>Tanna sozanensis</i>	
	暮蟬	<i>Tanna</i> sp.	
	蟬之一種	<i>Taterpnosia chibensis chiben</i>	
	蟬之一種	<i>Terpnosic nigricosta</i>	
**	角蟬科	Membracidae	4122002
	角蟬之一種		
**	沫蟬科	Cercopidae	4122004
10921	斑沫蟬	<i>Cosmoscarta bispecularis</i>	
10921	斑沫蟬	<i>Cosmoscauta uchidae</i>	

**	葉蟬科(浮塵子科)	Cicadellidae	4122005
10941	葉蟬之一種	Dayus elongatus	
	葉蟬之一種	Dothrogonia japonica	
10942	電光葉蟬	Inazuma dorsalis	
10943	黑尾葉蟬	Nephotettix nigropictus	
10944	葉蟬之一種	Sujitettix ferrugineus	
**	稻蝨科	Delphacidae	4122007
11096	稻蝨之一種	Arcofaciella verrucosa	
11097	稻蝨之一種	Arcofacies fullawayi	
11098	稻蝨之一種	Belocera sinensis	
11099	稻蝨之一種	Epeurysa sinobambusae	
11020	稻蝨之一種	Malaxa aurunca	
11021	褐飛蝨	Nephotettix lugens	
11022	稻蝨之一種	Sogata hakonensis	
11023	白背飛蝨	Sogatella furcifera	
**	菱飛蝨科(麥蝨科)	Cixiidae	4122010
11461	菱飛蝨	Borysthenes maculatus	
11462	台灣縞飛蝨	Nisia serrata	
**	脊粗腳飛蝨科	Lophopidae	4122016
12061	脊粗腳飛蝨之一種	Sogana hopponis	
**	瓢蠟蟬科	Issidae	4122017
12071	瓢蠟蟬之一種	Eusarima fanda	
**	蛾蠟蟬科	Flatidae	4122018
12221	蛾蠟蟬之一種	Geisha distinctissima	
12222	蛾蠟蟬之一種	Mimophantia maritima	
12223	臺灣蛾蠟蟬	Salurnis formosana	
**	廣翅蛾蠟蟬科	Ricaniidae	4122019
	廣翅蛾蠟蟬之一種		
**	木蝨科	Psyllidae	4122020
12301	木蝨之一種	Cecidotrioza sozanica	
12302	桑木蝨	Pdurocepi psyllo	
12303	柑桔木蝨	Piaphorina citri	
**	粉蝨科	Aleyrodidae	4122021
12501	樟刺粉蝨	Aleurocanthus cinnamomi	
12502	杜鵑穴粉蝨	Aleurocanthus rhododendri	
12504	柑桔刺粉蝨	Aleurocanthus spiniferus	
12503	刺粉蝨	Aleurocanthus spiniferus	
12505	柑黑刺粉蝨	Aleurocanthus woglumi	
12506	樟複孔粉蝨	Aleurodicus machili	
12507	菝契棍棒粉蝨	Aleurothrixus smilaceti	
12508	樓梯草疣粉蝨	Aleurotuberculatus elatostemae	
12509	大頭茶黑疣粉蝨	Aleurotuberculatus gordoniae	

12510	野牡丹疣粉蟲	<i>Aleurotuberculatus melastomae</i>	
12511	杜鵑疣粉蟲	<i>Aleurotuberculatus rhododendri</i>	
12512	煙草疣粉蟲	<i>Bemisia tabaci</i>	
12513	柑粉蟲	<i>Dialeuodes citri</i>	
12514	鵝掌柴雙孔粉蟲	<i>Dialeurodes agalmae</i>	
12515	樹杞雙孔粉蟲	<i>Dialeurodes bladhiae</i>	
12516	柑桔雙孔粉蟲	<i>Dialeurodes citri</i>	
12517	白肉榕雙孔粉蟲	<i>Dialeurodes ficis</i>	
12518	多孔粉蟲	<i>Dialeurodes multipori</i>	
12519	杜鵑齒粉蟲	<i>Odontaleyrodes rhododendri</i>	
12520	長刺皮氏粉蟲	<i>Pealius longispinus</i>	
12521	矜璧龍皮氏粉蟲	<i>Pealius psychotriae</i>	
12522	山桂花脊粉蟲	<i>Rhachisphora machili</i>	
12523	山豬肉粉蟲	<i>Taiwanaleyrodes meliosmae</i>	
12524	樓梯草粉蟲	<i>Trialeurodes elatostemae</i>	
**	蚜蟲科	Aphididae	4122025
12816	竹姬角蚜	<i>Astegopteryx bambusifoliae</i>	
12817	玫瑰蚜	<i>Sitobion ibarae</i>	
12818	柳瘤蚜	<i>Tuberolachnus salignus</i>	
**	綿介殼蟲科	Margarodidae	4122026
13316	麥氏草履蚧	<i>Drosicha maskelli</i>	
13317	吹綿介殼蟲	<i>Icerya purchasi</i>	
**	鏈蚧科(透體蚧科)	Asterolecaniidae	4122032
13461	鏈蚧之一種	<i>Asterolecanium machili</i>	
**	蚧科	Coccidae	4122033
13511	蚧之一種	<i>Ceroplastes ceriferens</i>	
**	盾蚧科	Diaspididae	4122034
13611	盾蚧之一種	<i>Acanthomytilus vermiformis</i>	
13612	盾蚧之一種	<i>Aonidiella citrina</i>	
13613	盾蚧之一種	<i>Aulacaspis maesae</i>	
13614	盾蚧之一種	<i>Chionaspis machili</i>	
13615	盾蚧之一種	<i>Chionaspis schizosoma</i>	
13616	盾蚧之一種	<i>Chionaspis sozanica</i>	
13617	褐圓介殼蟲	<i>Chrysonphalus ficus</i>	
13618	盾蚧之一種	<i>Decoraspis lahoarei</i>	
13619	盾蚧之一種	<i>Fiorinia formosensis</i>	
13620	盾蚧之一種	<i>Fiorinia minor</i>	
13621	盾蚧之一種	<i>Fiorinia theae</i>	
13622	盾蚧之一種	<i>Greenaspis elongata</i>	
13623	盾蚧之一種	<i>Hemiberlesia lataniae</i>	
13624	盾蚧之一種	<i>Hemiberlesia pitysophila</i>	
13625	盾蚧之一種	<i>Ichthyaspis ficicola</i>	
13626	盾蚧之一種	<i>Kuwanaspis pseudoleucaspis</i>	
13627	盾蚧之一種	<i>Kuwanaspis suishana</i>	
13628	牡蠣介殼蟲	<i>Lepidosaphes becki</i>	



13629	盾蚧之一種	<i>Lepidosaphes gloveri</i>	
13630	盾蚧之一種	<i>Leucaspis incisa</i>	
13631	盾蚧之一種	<i>Leucaspis machili</i>	
13632	盾蚧之一種	<i>Metaspidiotus machili</i>	
13633	盾蚧之一種	<i>Mixaspis bambusicola</i>	
13634	盾蚧之一種	<i>Neoparlatoria lithocarpi</i>	
13635	盾蚧之一種	<i>Odonaspis pencillata</i>	
13636	盾蚧之一種	<i>Parlatoria crotonis</i>	
13637	盾蚧之一種	<i>Pinnaspis uniloba</i>	
13638	盾蚧之一種	<i>Poliaspoides formosana</i>	
13639	盾蚧之一種	<i>Pseudanonidia trilobitiformis</i>	
13640	盾蚧之一種	<i>Selanomphalus euryae</i>	
**	石蛉科	<i>Corydalidae</i>	4123002
14741	石蛉之一種	<i>Orohermes</i> sp.	
14742	大陸石蛉	<i>Parachauliodes continentalis</i>	
14743	石蛉之一種	<i>Parachauliodes</i> sp.	
14744	黃石蛉	<i>Protohermes grandis</i>	
14745	石蛉之一種	<i>Protohermes</i> sp.	
**	長角蛉科		4124005
	長角蛉之一種	<i>Ascaraphus ramburi</i>	
	蛟蜻蛉之一種	<i>Myrmeleon formicarius</i>	
**	舉尾蟲科(蠟蛉科)	<i>Panorpidae</i>	4125003
14936	斑舉尾蟲	<i>Panorpa deceptor</i>	
**	姬石蠶科	<i>Hydroptilidae</i>	4126001
14981	姬石蠶A	<i>Alisotrichia</i> sp. A	
14982	姬石蠶之一種	<i>Hydroptila</i> sp.	
14983	姬石蠶之一種	<i>Orthotrichia</i> sp.	
14984	姬石蠶 A	<i>Orthotrichia</i> sp. A	
14985	姬石蠶之一種	<i>Oxyethira</i> sp.	
14986	姬石蠶 A	<i>Stactobia</i> sp. A	
14987	姬石蠶 B	<i>Stactobia</i> sp. B	
**	沼石蠶科	<i>Limnephilidae</i>	4126002
15011	沼石蠶之一種	<i>Goera</i> sp.	
15012	沼石蠶A	<i>Goera</i> sp. A	
15013	沼石蠶之一種	<i>Uenoa tokunagai</i>	
**	流石蠶科	<i>Rhyacophilidae</i>	4126003
15031	流石蠶A	<i>Himalopsyche</i> sp. A	
15032	黑頭流石蠶	<i>Rhyacophila nigrocephala</i>	
15033	流石蠶A	<i>Rhyacophila</i> sp. A	
15034	流石蠶B	<i>Rhyacophila</i> sp. B	
15035	流石蠶C	<i>Rhyacophila</i> sp. C	
**	葦枝石蠶科	<i>Calamoceratidae</i>	4126005
15101	葦枝石蠶之一種	<i>Ganonema</i> sp.	

**	長角石蠶科	Leptoceridae	4126007
15126	長角石蠶A	Ceraclea sp. A	
15127	長角石蠶B	Oecetis sp. A	
**	絲口石蠶科	Sericostomatidae	4126009
15141	絲口石蠶之一種	Agarodes sp. A	
**	指石蠶科	Philopotamidae	4126010
15151	指石蠶A	Chimarra sp. A	
15152	多距石蠶之一種	Ecnomus sp.	
15153	多距石蠶A	Neureclipsis sp. A	
15154	多距石蠶科	Polycentropodida e	
**	網石蠶科	Hydropsychidae	4126012
15171	網石蠶A	Hydropsyche sp. A	
15172	網石蠶B	Hydropsyche sp. B	
15173	網石蠶D	Hydropsyche sp. D	
**	燧石蠶科	Psychomyiidae	4126013
15211	燧石蠶之一種	Melanotrichia sp.	
15212	燧石蠶A	Tinodes sp. A	
15213	燧石蠶B	Tinodes sp. B	
15214	燧石蠶C	Tinodes sp. C	
**	鱗石蠶科	Lepidostomatidae	4126014
15221	筒巢石蠶之一種	Goerodea sp.	
15222	鱗石蠶之一種	Lepidostoma sp.	
**	石蠶之一科	Helicopsychidae	4126015
12231	石蠶之一種	Helicopsy sp.	
**	長角河石蠶科	Stenopsychidae	4126016
15241	長角河石蠶之一	Stenopsyche marmorata	
**	石蠶之一科	Glossosomatidae	4126017
15251	石蠶 A	Agatepus sp. A	
15252	石蠶之一種	Glossosoma sp.	
**	石蠶之一科	Brachcentridae	4126018
15256	石蠶 A	Micrasema sp. A	
15257	不明種A	Unknown sp. A	
**	虎岬科	Cicindellidae	4128001
22781	八星虎甲蟲	Cicindela aurulenta	
**	小頭水岬科	Haliplidae	4128006
23461	小頭水岬之一種	Halipus sp.	
23462	小頭水岬	Peltodytes intermedius	

**	龍蝨科	Dytiscidae	4128007
23481	點刻龍蝨	<i>Agabus chinensis</i>	
23481	龍蝨	<i>Agabus japonicus</i>	
23482	龍蝨之一種	<i>Canthydrus</i> sp.	
23483	扁龍蝨	<i>Copelatus japonicus</i>	
23484	大龍蝨	<i>Cybister limbatus</i>	
23485	東方龍蝨	<i>Cybister tripunctatus orientalis</i>	
23486	龍蝨之一種	<i>Hydaticus rhantuides</i>	
23487	龍蝨之一種	<i>Hydaticus</i> sp.	
23488	龍蝨之一種	<i>Hydroglyphus amamiensis</i>	
23489	日本小龍蝨	<i>Noterus japonicus</i>	
23490	龍蝨之一種	<i>Rhantus suturalis</i>	
23491	不明種C	Unknown sp. C	
**	豉岬科(豉豆蟲)	Gyrinidae	4128008
23581	豉豆蟲之一種	<i>Gyrinus orientalis</i>	
**	牙蟲科	Hydrophilidae	4128010
23651	牙蟲之一種	<i>Agraphydrus</i> sp.	
23652	牙蟲之一種	<i>Helochaeres</i> sp.	
23653	牙蟲之一種	<i>Pelthydrus</i> sp.	
23654	牙蟲之一種	<i>Sternolophus rufipes</i>	
23655	不明種	Unknown sp.	
**	埋葬蟲科	Silphidae	4128012
	埋葬蟲之一種	<i>Calosilpha brunnicollis</i>	
**	微塵蟲科	Orthoperidae	4128016
	微塵蟲之一種	<i>Lewisium japonicum</i>	
**	隱翅蟲科	Staphylinidae	4128024
	隱翅蟲之一種	<i>Megarthus japonicus</i>	
	隱翅蟲之一種	<i>Oxytelus vicinus</i>	
**	球岬科	Sphaeridiidae	4128028
25191	球岬之一種	<i>Berosini</i> sp.	
25192	球岬之一種	Sphaeridiidae	
**	紅螢科	Lycidae	4128030
25501	紅螢	Lycidae sp.	
**	螢科	Lampyridae	4128031
	螢蟲之一種	<i>Curtos okicawana</i>	
	紅螢之一種	Lycidae Genus species	
**	? 蟲科	Hydraenidae	4128032
	甲蟲之一種	<i>Hydraena</i> sp.	
**	菊虎科	Cantharidae (Telephorid)	4128033
	菊虎蟲之一種	<i>Athemellus shikokensis</i>	

	菊虎蟲之一種	<i>Eumorphus quadriguttatus</i>	
	菊虎蟲之一種	<i>Micropodabrus yayeyamanus</i>	
**	叩頭蟲科	Elateridae	4128051
27461	彩艷叩頭蟲	<i>Campsosternus matsumurae</i>	
27462	叩頭蟲之一種	<i>Dicronychus nothus</i>	
27463	叩頭蟲之一種	<i>Neotrichophorus junior</i>	
27464	鬚鬚叩頭蟲?	<i>Pectocera fortunei</i>	
**	大角叩頭蟲科	Throscidae	4128054
	叩頭蟲之一種	<i>Calpsosternus matsumurae</i>	
27461	彩豔叩頭蟲	<i>Campsosternus matsumyrae</i>	
	叩頭蟲	<i>Paracalais laruatus</i>	
**	吉丁蟲科	Buprestidae	4128055
27541	日本吉丁(銅斑粗)	<i>Chalcophora japonica</i>	
**	扁泥蟲科	Psephenidae	4128056
28041	扁泥蟲之一種	<i>Eubrianax</i> sp.	
28042	扁泥蟲A	<i>Eubrianax</i> sp.A	
28043	扁泥蟲C	<i>Euphaea</i> sp.C	
28044	扁泥蟲之一種	<i>Mataeopsephus esakii</i>	
28045	扁泥蟲之一種	<i>Mataeopsephus</i> sp.	
28046	扁泥蟲之一種	<i>Psephenoides japonicus</i>	
28047	扁泥蟲之一種	<i>Psephenoides</i> sp.	
**	泥蟲科	Elmidae	4128062
28121	泥蟲之一種	<i>Elmis</i> sp.	
28122	泥蟲之一種	<i>Grouvellinus</i> sp.	
28123	泥蟲之一種	<i>Zaitzevia</i> sp.	
**	大菌蟲科	Erotylidae	4128079
	大菌蟲之一種	<i>Gastrolinoides japonica</i>	
**	偽瓢蟲科	Endomychidae	4128092
	偽瓢蟲之一種	<i>Mycetina amabilis</i>	
**	瓢蟲科	Coccinellidae	4128093
	瓢蟲之一種	<i>Aiolocaria hexaspilota</i>	
	瓢蟲之一種	<i>Chlamisus spilotus</i>	
	瓢蟲之一種	<i>Epilachna boisduvali</i>	
	瓢蟲之一種	<i>Harmomia octomacalata</i>	
	瓢蟲之一種	<i>Harmonia yedoesis</i>	
	小紋斑瓢蟲	<i>Henosepilachna s[arsa oriental</i>	
	瓢蟲之一種	<i>Illeis roebelei</i>	
	瓢蟲之一種	<i>Lemnia saucia</i>	
29721	赤星瓢蟲	<i>Lemnia swinhoei</i>	
	瓢蟲之一種	<i>Neotrichophorus hunior</i>	
29722	瓢蟲	<i>Rodolia concolor</i>	

**	地膽科(芫菁科)	Meloidae	4128098
31191	豆芫菁	<i>Epicauta hircornis</i>	
31192	橫紋芫菁	<i>Mylabris cichorii</i>	
**	朽木蟲科	Alleculidae	4128108
31471	黃朽木蟲	<i>Cteniopinus hypocrita</i>	
31472	褐紅朽木蟲	<i>Cteniopinus hypocrita</i> ?	
**	偽步行蟲科	Tenebrionidae	4128109
	大偽步行蟲	<i>Camaria spectabilis</i>	
31571	大迴木偽步行蟲	<i>Campsiomerpha spectabilis formosana</i>	
	偽步行蟲之一種	<i>Encyalesthus wxularis</i>	
	偽步行蟲	<i>Strongylium shibatai</i>	
**	偽金花蟲科	Largriidae	4128110
	偽金花蟲之一種	<i>Arthromacra amamiana</i>	
	偽金花蟲之一種	<i>Largria nigricol</i>	
**	擬吉丁蟲科	Monommidae	4128111
31651	紫綠吉丁蟲	<i>Agrius yokoyamai</i>	
31652	綠銅吉丁蟲	<i>Chalcophora japonica</i>	
31653	紅胸擬吉丁蟲	<i>Tetralonguria collaris</i>	
**	擬鍬形蟲科	Trictenotomidae	4128117
	扁蠹蟲之一種	<i>Dictyoptera gorhami</i>	
	扁蠹蟲之一種	<i>Epilichas yalushimensis</i>	
	扁蠹蟲之一種	<i>Lyponia quadricollis</i>	
	扁蠹蟲之一種	<i>Pyropterus nigroruber</i>	
**	金龜子科	Scarabaeidae	4128122
	金龜之一種	<i>Anomala esakii</i>	
32881	臺灣青銅金龜	<i>Anomala expansa</i>	
	金龜之一種	<i>Anomala geniculata</i>	
	金龜之一種	<i>Anomala octiescostata</i>	
32882	臺灣角金龜	<i>Diccancephalus bourgonini</i>	
32882	臺灣角金龜	<i>Dicranocephalus bourgini</i>	
32883	金龜之一種	<i>Holotrichia picea</i>	
32884	金龜之一種	<i>Mimela splendens</i>	
	黃艷金龜	<i>Mimela testacedriridis</i>	
32885	豆金龜	<i>Popilia japonica</i>	
	金龜之一種	<i>Protaetia cataphiacta</i>	
	金龜之一種	<i>Protaetia exasperata</i>	
	金龜之一種	<i>Protaetia lenzi</i>	
	金龜之一種	<i>Protaetia orientalis</i>	
**	駝金龜科	Hybosoridae	4128126
	糞金龜	<i>Onthiphagus olsoufieffi</i>	
**	粉吹金龜子科	Melolonthidae	4128132
	白條粉吹金龜	<i>Grahisa albolineata</i>	

**	金龜子科 細角扁金龜	Rutelidae Rhomborrhina unicolor	4128133
**	兜蟲科 34021 獨角仙	Dyhastidae Allomyrina dichotoma	4128134
**	花潛岬科 小青花潛金龜	Cetoniidae Oxycethia jucunda	4128135
**	鍬形蟲科 艷細身赤鍬形蟲 大屯姬深山鍬形蟲 紅圓翅鍬形蟲 鬼艷鍬形蟲 兩點赤鍬形蟲 高砂鋸鍬形蟲 鹿角鍬形蟲 深山扁鍬形蟲 扁鍬形蟲	Lucanidae Cyclommatus albersi asahinai Lucanus datunensis Neolucanus swinhoei Odontolabis siva Prosopocoilus blanchardi Prosopocoilus motschulskii Rhaetulus crenatus Serrognathus kyanrauensis Serrognathus platymelus sika	4128142
**	天牛科 肩紋天鵝絨天牛 天牛之一種 星天牛 中國星天牛 ? 胡麻斑天牛 四條白星鏽天牛 桑天牛 長鬚姬天牛 竹虎天牛 淡黑虎天牛 淡黑虎天牛 天牛之一種 卓得魯刺鬚虎天牛 紅艷天牛 台灣大牙鋸天牛 天牛之一種 金毛四條花天牛 天牛之一種 茶胡麻天牛 松斑天牛 松斑天牛2 胸皺深山天牛 高砂白天牛 天牛之一種 柑橘鋸天牛 柑橘鋸天牛 天牛之一種 黃星天牛	Cerambycidae Acalolepta sublusca Anastathes parva Anoplophora maculata Anoplophora chinensis Anoplophora malasiaca Apomecyna histrio Apriona germari Ceresium longicorne Chlorophorus annularis Chlorophorus signaticollis Chlorophorus signatiwllis Cyriocrates albopictus Demonax sauteri Dicelosternus corallinus Dorysthenes pici Leptepania watani Leptura auratopilosa Mallambyx fasciatus Mesosa perplexa Monochamus alternatus Monochamus tesserula Nadezhdiella cantori Olenecamptus octopustulatus formosan Oplatocera oberthuri Priotyrranus closteroides Priotyrranus(Chollid closteroide Prothema ochraceosignata Psacotha hiraris hiraris	4128143

34541	水沼茶翅天牛	<i>Pseudanesthethis mizunumai</i>	
	橫條銹天牛	<i>Pterolophia latefascia</i>	
	水蠟銹天牛	<i>Sophronica obrioides</i>	
	天牛之一種	<i>Strangalia chujoi</i>	
	天牛之一種	<i>Strangalia coccinea</i>	
	草山細花天牛	<i>Strangalia sozanensis</i>	
	天牛之一種	<i>Strangalia yamasakii</i>	
	草山細花天牛	<i>Strangalia (Idiostra) sozanensis</i>	
	黑條細花天牛	<i>Strangaliella lateristriata</i>	
	家天牛	<i>Stromatium longicorne</i>	
	黃星姬深山天牛	<i>Xoanodera maculata</i>	
**	金花蟲科	Chrysomelidae	4128144
	金花蟲之一種		
	藍金花蟲	<i>Altica cyanea</i>	
	金花蟲之一種	<i>Apophyllia elongata</i>	
	金花蟲之一種	<i>Apophyllia viridipennis</i>	
	金花蟲之一種	<i>Atrachya menetriesi</i>	
	金花蟲之一種	<i>Aulacophora bicdor</i>	
	金花蟲之一種	<i>Aulacophora loochooensis</i>	
36041	黃守瓜	<i>Aulacophora similis</i>	
	金花蟲之一種	<i>Aulacophora femoralis</i>	
	金花蟲之一種	<i>Cassida circumdata</i>	
	金花蟲之一種	<i>Cassida versicolor</i>	
	金花蟲之一種	<i>Cassida vespertina</i>	
	金花蟲之一種	<i>Dernostea tanakai</i>	
	金花蟲之一種	<i>Hispellinus moerens</i>	
	金花蟲之一種	<i>Lypesthes ater</i>	
	甘藷綠背金花蟲	<i>Metriona circumdata</i>	
	金花蟲之一種	<i>Podabrus lictorius</i>	
	金花蟲之一種	<i>Rodolia concolor</i>	
	金花蟲之一種	<i>Scelodontu lewisii</i>	
	金花蟲之一種	<i>Thlaspida cribosa</i>	
	金花蟲之一種	<i>Thlaspida lewisii</i>	
**	三錐象鼻蟲科	Brentidae	4128146
38091	三錐象鼻蟲	<i>Baryrhynchus poweri</i>	
**	三錐象蟲科	Brenthidae	4128146
	象鼻蟲	<i>Sphenocorynus ocellatus</i>	
**	象鼻蟲科	Curculionidae	4128151
	象鼻蟲之一種	<i>Curculio funebris</i>	
	象鼻蟲之一種	<i>Dermatoxenus caesicollis</i>	
38471	象鼻蟲之一種	<i>Hyposipalus gigas</i>	
	搖籃虫(+us)	<i>Paratrachelophor longicornis</i>	
	象鼻蟲之一種	<i>Rhynchophorus ferrugineus</i>	

	台灣大象鼻蟲 不明種象鼻蟲	Rhynchophorus longimanus Unknown species	
**	豔象鼻蟲科	Attelabidae	4128159
39641	搖籃蟲之一種	Apoderus rubidus	
	搖籃蟲	Paratrachelophorus longicornis	
	搖籃蟲之一種	Paroplapoderus pardalis	
**	三錐象蟲科 ? 象鼻蟲	Brenthidae ? Mecysolobus takahahii ?	4128998
**	Proalticidae Proalticidae之一	Proalticidae Megalodacne asahnai	4128998
**	象鼻蟲科 ? 象鼻蟲之一種	Curculionidae ? Mecysolobus takahahii ?	4128999
**	櫛角蝨科 蟋蟀之一種	Halictophagidae Cardiodactylus novaeguineae	4129006
**	葉蜂科 葉蜂之一種 40886 葉蜂之一種	Tenthredinidae Arge sauteri Arge similis	4130007
**	姬蜂科 鳳蝶姬蜂 姬蜂之一種 姬蜂之一種 姬蜂之一種 姬蜂之一種 姬蜂之一種 41476 姬蜂之一種 姬蜂之一種 姬蜂之一種 姬蜂之一種 姬蜂之一種 姬蜂之一種 姬蜂之一種 姬蜂之一種 姬蜂之一種 姬蜂之一種	Ichneumonidae Apophua kikuchil Casinaria formosana Chriodes pusillus Clistopyga latifrontalis Colpotrochia pilosa Colpotrochia plana Enicospilus dasychirae Enicospilus formosensis Enicospilus plicatus Ishigakia exetasea Melalophacharops papilionis Triclistus pallipes Xanthopimpla honorata Xanthopimpla konowi Xanthopimpla pedator Xanthopimpla punctata Xanthopimpla stemmator	4130013
**	小繭蜂科 小繭蜂之一種 小繭蜂之一種 小繭蜂之一種 小繭蜂之一種 43476 小繭蜂之一種	Braconidae Bassus festivus Bassus tayulingensis Camptothipsis taichungensis Cremnops atricornis Euagathis semiflava	4130014



**	蟻形蜂科	Bethylidae	4130051
45196	絨蟻蜂	Mutilla mikado	
**	蟻科	Formicidae	4130061
	臭蟻	Camponotus habereri	
	蟻之一種	Camponotus japonicus	
45591	蓬萊巨蟻	Camponotus maculatus	
	懸巢舉尾蟻	Cremastogaster rogenhoferi	
	舉尾蟻	Crematogaster dohrni	
	吉梯細顎蟻	Leptogenys kitteri	
	高山鋸蟻	Odontomachus monticola	
	黑棘蟻	Polyrhachis dives	
	刺蟻	Polyrhachis lamellidens	
**	胡蜂科	Vespidae	4130062
	印度長腳蜂	Parapolybia indica	
	東方長腳蜂	Parapolybia orientalis	
	胡蜂之一種	Polistes confusus	
	胡蜂之一種	Polistes gigae	
	胡蜂之一種	Polistes jadwigae	
	胡蜂之一種	Polistes jokohamae	
	胡蜂之一種	Polistes rothneyi iwatai	
46091	台灣姬胡蜂	Vespa analis	
	臺灣姬胡蜂	Vespa analis nigrans	
	黑腹胡蜂	Vespa basalis	
	胡蜂之一種	Vespa consufus	
	臺灣胡蜂	Vespa formosana	
	臺灣大胡蜂	Vespa magnifica	
	姬胡蜂	Vespa tropica	
	黃腳胡蜂	Vespa velutina flavitarsus	
	胡蜂之一種	Vespa xanthoptera	
**	鱗甲蜂科	Psammocharidae	4130063
46392	鱗甲蜂之一種	Cyphononyx dorsalis	
46391	鱗甲蜂之一種	Macromeris honesta	
**	細腰蜂科	Sphecidae	4130065
46652	細腰蜂之一種	Ammophila pulchella	
	細腰蜂之一種	Sphex harmandi	
46651	細腰蜂之一種	Sphex nigripes	
**	掘土蜂科	Andrenidae	4130068
47691	掘土蜂之一種	Nomia megasorna	
**	切葉蜂科	Megachilidae	4130071
47911	切葉蜂之一種	Megachile takaonis	
**	蜜蜂科	Apidae	4130073
	蜜蜂之一種	Apanteles plutellae	
	蜜蜂之一種	Apanteles plutellae	

48027	蜜蜂	<i>Apis indica</i>	
48026	蜜蜂之一種	<i>Apis mellifera</i>	
**	青條花蜂科	Anthophoridae	4130074
	青條花蜂之一種	<i>Anthophora florea</i>	
48176	青條花蜂之一種	<i>Anthophrus zonatus</i>	
	青條花蜂	<i>Thyreus decorus</i>	
**	姬花蜂科	Ceratinidae	4130076
	姬花蜂之一種	<i>Ceratina flauipes</i>	
	姬花蜂之一種	<i>Ceratina flauipes</i>	
**	花蜂科	Xylocopidae	4130077
	熊蜂之一種	<i>Xylocopa appendiculata</i>	
48303	花蜂之一種	<i>Xylocopa attenuata</i>	
48301	花蜂之一種	<i>Xylocopa hopponis</i>	
	花蜂之一種	<i>Xylocopa pictifrons</i>	
48302	花蜂之一種	<i>Xylocopa ruficeps</i>	
**	德利蜂科	Eumenidae	4130085
48511	臺灣德利蜂	<i>Rhagchium taiwanus</i>	
**	蚜繭蜂科	Aphidiidae	4130086
48521	蚜繭蜂之一種	<i>Toxares shigai</i>	
**	尖穴蜂科	Lariidae	4130099
38041	中國尖穴蜂	<i>Tachytes sinensis</i>	
**	? 科	Unknown family	4130999
	蜂之一種	<i>Bombus ardens</i>	
**	網蚊科	Blepharoceridae	4131003
48817	網蚊A	Unknown sp. A	
48816	網蚊F	Unknown sp. F	
**	毛蚋科	Bibionidae	4131004
	毛蚋之一種	<i>Penthetria japonica</i>	
**	大蚊科	Tipulidae	4131018
	大蚊之一種	<i>Antocha bifida</i>	
	大蚊A	<i>Antocha sp. A</i>	
	大蚊之一種	<i>Eriocera sp.</i>	
48931	大蚊 A	<i>Hexatom sp. A</i>	
	大蚊 A	<i>Limnophila sp. A</i>	
	大蚊D	Unknown sp. D	
	大蚊E	Unknown sp. E	
**	蚋科	Simuliidae	4131025
50432	蚋之一種	<i>Simulium sp.</i>	
50431	蚋A	<i>Simulium sp. A</i>	
**	搖蚊科	Chironomidae	4131026
	搖蚊A	<i>Chironomus sp. A</i>	

	搖蚊B	Chironomus sp. B	
	搖蚊C	Chironomus sp. C	
	搖蚊D	Chironomus sp. D	
	搖蚊E	Chironomus sp. E	
50531	搖蚊G	Chironomus sp. G	
	搖蚊K	Chironomus sp. K	
	搖蚊A	Conchapelopia sp. A	
	搖蚊A	Polypedium sp. A	
**	糠蚊科	Ceratopogonidae	4131027
50881	糠蚊B	Unknown sp. B	
**	食蟲虻科	Asilidae	4131050
52071	食蟲虻之一種	Neoitamus angustticornis	
**	長腳蠅科	Dolichopodidae	4131055
52791	長腳蠅A	Unknown sp. A	
**	食蚜蠅科	Syrphidae	4131061
	食蚜虻之一種	Dideoides latus	
53686	食蚜蠅之一種	Epistrophe balteata	
	食蚜虻之一種	Syrphidae Geuns species	
**	果實蠅科	Trypetidae	4131090
54817	瓜實蠅	Chaetodacus cucurbitae	
54816	東方果實蠅	Dacus dorsalis	
**	潛蠅科	Agromyzidae	4131115
	潛蠅之一種	Amauromyza aliena	
	潛蠅之一種	Calycomyza artemisiae	
	潛蠅之一種	Liriomyza pusilla	
	潛蠅之一種	Melanagromyza conspicua	
	潛蠅之一種	Melanagromyza metallica	
	潛蠅之一種	Melanagromyza ricini	
	潛蠅之一種	Melanagromyza theae	
	潛蠅之一種	Ophiomyia centrosematis	
56391	潛蠅之一種	Ophiomyia setituberosa	
	潛蠅之一種	Phytomyza eupatorii	
	潛蠅之一種	Phytomyza vitalbae	
**	家蠅科	Muscidae	4131123
57226	家蠅之一種	Ophyra chalcogaster	
**	麗蠅科	Calliphoridae	4131131
	麗蠅之一種	Lucilia caesar	
57761	麗蠅之一種	Lucilia porphyrina	
57762	麗蠅	Protophormia terraenovae	
**	肉蠅科	Sarcophagidae	4131132
57961	肉蠅A	Unknown sp. A	

**	蠓科	Creratopogonidae	4131990
	蠓之一種	Culicoides actoni	
	蠓之一種	Culicoides arakawae	
	蠓之一種	Culicoides arakawae	
	蠓之一種	Culicoides cylinratus	
	蠓之一種	Culicoides dentiformis	
	蠓之一種	Culicoides homotomus	
	蠓之一種	Culicoides homotomus	
	蠓之一種	Culicoides hui	
	蠓之一種	Culicoides humeralis	
	蠓之一種	Culicoides maculatus	
	蠓之一種	Culicoides malayae	
	蠓之一種	Culicoides nipponensis	
	蠓之一種	Culicoides oecaeta	
	蠓之一種	Culicoides okinawensis	
	蠓之一種	Culicoides peregrinus	
	蠓之一種	Culicoides sumatrae	
	蠓之一種	Culicoides toshiokai	
	蠓之一種	Culicoides verbosas	
**	? 蟲科	Nymphomyiidae	4131999
	雙翅目之一種	Unknown sp. H	

頁碼： 1

07/18/95

表9-1 陽明山國家公園產其他動物種類、記錄隻數、豐度及其觀賞性  
 豐度：9 表優勢種，7-8 表普通種，5-6 表常見種，3-4 表爾可見種，  
 1-2 表稀有種。觀賞性：5 表極具觀賞性，4 表觀賞性高，3 表觀  
 賞性中等，2 表略具觀賞性，1 表不具觀賞性，0 表不明種。

種名 代號	中 名	豐 度	陽 標數	照 本量	觀 相	賞 賞	備 註
		台 灣	明 山	數	數	性	
**	南亞蝸牛科 Camaenidae			3412017			
0	白高腰蝸牛	3	3	0	2		
0	橡實蝸牛	**	3	0	1		
**	分類加總 **			0	3		
**	扁蝸牛科 Bradybaenidae			3412018			
0	薄盾蝸牛	5	5	1	2		
0	史因福大蝸牛	4	3	2	3		
**	分類加總 **			3	5		
**	介甲目 CONCHOSTRACA			4304000			
0	介形蟲之一種	**	2	0	1		
**	分類加總 **			0	1		
**	枝角目 CLADOCERA			4305000			
0	水蚤之一種	**	5	0	0		
**	分類加總 **			0	0		
**	? 科 Unknown family			4325001			
60421	鵠沼枝額蟲	2	5	0	1		
**	分類加總 **			0	1		
**	? 科 Unknown family			4332001			
60961	糠蝦之一種	**	**	0	0		
**	分類加總 **			0	0		
**	? 蝦科 Palaemonidae			4333015			
61196	黑殼沼蝦	**	4	0	1		
	粗殼沼蝦	**	**	0	0		
	滑殼沼蝦	**	**	0	0		
	台灣沼蝦	**	**	0	0		

表9-4 陽明山國家公園其他動物名錄。

編號	中名(俗名) CHINESE NAME	學名 SCIENTIFIC NAME	英文名 ENGLISH NAME
**	南亞蝸牛科	Camaenidae	3412017
0	白高腰蝸牛	Coniglobus albida	
0	橡實蝸牛	Coniglobus sphaeroconus	
**	扁蝸牛科	Bradybaenidae	3412018
0	薄盾蝸牛	Aegista impexa	
0	史因福大蝸牛	Nesiohelix swinhoei	
**	介甲目	CONCHOSTRACA	4304000
0	介形蟲之一種	Unknown genus sp. A	
**	枝角目	CLADOCERA	4305000
0	水蚤之一種	Unknown genus sp.	
**	? 科	Unknown family	4325001
60421	鵠沼枝額蟲 (豐年蝦、 向天蝦)	Branchinella kugenumaensis	
**	? 科	Unknown family	4332001
60961	糠蝦之一種	Unknown genus sp.	
**	? 蝦科	Palaemonidae	4333015
61196	黑殼沼蝦	Macrobrachium asperulum	
	粗殼沼蝦	Macrobrachium australe	
	滑殼沼蝦	Macrobrachium equidens	
	台灣沼蝦	Macrobrachium formosense	
	寬掌沼蝦	Macrobrachium hirtimanus	
	郝氏沼蝦	Macrobrachium horstii	
	大和沼蝦	Macrobrachium japonicum	
	毛指沼蝦	Macrobrachium jaroense	
	金神沼蝦	Macrobrachium lar	
	短指沼蝦	Macrobrachium latidactylus	
	短腕沼蝦	Macrobrachium latimanus	
	日本沼蝦	Macrobrachium nipponense	
	泰國沼蝦	Macrobrachium rosenbergii	
	花紋沼蝦	Macrobrachium sophronicum	
**	? 蟹科	Potamidae	4333072
63281	日月潭澤蟹	Geothelphusa candidiensis	

**	溪蟹科	Potamidae	4333072	
	紫斑足澤蟹	<i>Geothelphusa miyazakii</i>		
	黃綠澤蟹	<i>Geothelphusa olea</i>		
	陽明山澤蟹	<i>Geothelphusa yangmingshan</i>		
**	四角蟹科	Grapsidae	4333080	
63536	日本絨螯蟹	<i>Eriocheir japonicus</i>		
**	葉蜘蛛科	Dictynidae	4407009	
64146	葉蜘蛛之一種	<i>Dictyna felies</i>		
**	姬蜘蛛科	Teridiidae	4407015	
64191	長腹姬蜘蛛	<i>Ariamnes cylindrogaster</i>		
**	幽靈蜘蛛科	Pholcidae	4407018	
64266	幽靈蜘蛛之一種	<i>Pholicus crypticoles</i>		
**	金蜘蛛科	Argiopidae	4407019	
64276	鬼蜘蛛	<i>Araneus ventricocus</i>		
0	長圓金蜘蛛	<i>Argiope aemula</i>		
0	金蜘蛛	<i>Argiope amoena</i>		
0	棘蜘蛛	<i>Gasteracantha kuhlii</i>		
0	乳頭棘蜘蛛	<i>Gasteracantha mammosa</i>		
0	黃金蜘蛛之一種	<i>Metleucauge yunohamensis</i>		
0	姬鬼蜘蛛	<i>Neoscona scylla</i>		
0	黃邊綠姬鬼蜘蛛	<i>Neoscona scylloides</i>		
0	星條姬鬼蜘蛛	<i>Neoscona theisi</i>		
0	人面蜘蛛	<i>Nephila maculata</i>		Human-faced spider
**	長腳蜘蛛科	Tetragnathidae	4407020	
64406	大形銀腹蜘蛛	<i>Leucauge magnifica</i>		
0	長腳蜘蛛之一種	<i>Tetragnatha extensa</i>		
0	長腳蜘蛛之一種	<i>Tetragnatha vermiformis</i>		
0	長腳蜘蛛A	Unknown genus sp. A		
**	水獵蜘蛛科(跑蜘蛛科)	Pisauridae	4407021	
64436	跑蜘蛛之一種	<i>Dolomedes rapor</i>		
0	跑蜘蛛之一種	<i>Dolomedes sulfureus</i>		
0	跑蜘蛛之一種	<i>Perenethis fascigera</i>		
0	跑蜘蛛A	Unknown genus sp. A		
0	跑蜘蛛B	Unknown genus sp. B		
0	跑蜘蛛C	Unknown genus sp. C		
**	狼蜘蛛科	Lycosidae	4407022	
64441	臺灣狼蜘蛛	<i>Lycosa formosana</i>		
0	黑底狼蜘蛛	<i>Lycosa phipsoni</i>		
0	六點狼蜘蛛	<i>Lycosa pseudoannulata</i>		
0	狼蜘蛛之一種	<i>Pardosa lagubris</i>		
0	狼蜘蛛之一種	<i>Pardosa yaginumai</i>		
0	狼蜘蛛之一種	<i>Pirata subpiraticus</i>		

** 世蜘蛛科	Oxyopidae	4407023
64456 世蜘蛛之一種	Oxyopes sertatus	
0 臺灣世蜘蛛	Peucetia formosensis	
** 長疣蜘蛛科	Hersiliidae	4407026
64481 長疣蜘蛛之一種	Hersilia savignyi	
** 蟹蜘蛛科	Thomisidae	4407027
64486 日本花蜘蛛	Misumenops japonica	
0 嫩葉蜘蛛	Oxytate striatipes	
0 三角蜘蛛	Thomisus labefactus	
0 蟹蜘蛛之一種	Xysticus croceus	
0 蟹蜘蛛之一種	Xysticus isulicola	
** 蠅虎科	Salticidae	4407028
64516 蠅虎之一種	Carrhotus xanthogramma	
0 蠅虎之一種	Evarcha albara	
0 白鬚蠅虎	Menemrus confusus	
0 蠅虎之一種	Myemarachne japonica	
0 蠅虎之一種	Myemarachne innermichelies	
0 蠅虎之一種	Phintella versicolor	
0 蠅虎之一種	Plexippoides doentzi	
** 袋蜘蛛科	Clubionidae	4407029
64566 袋蜘蛛之一種	Clubiona kurilensis	
** 高腳蜘蛛科	Heteropodidae	4407030
64576 高腳蜘蛛之一種	Heteropoda stellata	
0 高腳蜘蛛之一種	Heteropoda venatoria	
** 絞蜘蛛科	Ctenidae	4407032
64591 絞蜘蛛之一種	Anahita fauna	



頁碼： 1  
07/17/95

表A 臺灣地區動物科名代號對照表

科名代號 famcode	中文科名 family_c	英文科名 family name	種代號 spcode	種數 spno	陽明山 已知種 yms_p	陽明山 期望數 yms_e
*** 動物門代號： 1						
* 綱代號： 10						
1000000	脊椎動物門	CHORDATA	0	0	0	190
* 小分類加總 *						
				0	0	190
* 綱代號： 11						
1100000	哺乳綱	MAMMALIA	0	120	0	13
1101000	食蟲目	INSECTIVORA	0	9	3	1
1101001	鼯鼠科	Talpidae	1	1	1	1
1101002	尖鼠科	Soricidae	2	8	2	0
1102000	翼手目	CHIROPTERA	0	16	3	1
1102001	大蝙蝠科	Pteropidae	10	1	0	0
1102002	蹄鼻蝠科	Rhinolophidae	11	2	2	1
1102003	(葉鼻蝠科)	(Hipposideridae)	13	2	0	0
1102004	蝙蝠科	Vespertilionidae	15	11	1	0
1102005	(皺鼻蝠科)	(Molossidae)	0	0	0	0
1103000	靈長目	PRIMATES	0	1	1	1
1103001	獼猴科	Cercopithecidae	26	1	1	1
1104000	兔形目	LAGOMORPHA	0	1	1	1
1104001	兔科	Leporidae	27	1	1	1
1105000	齧齒目	RODENTIA	0	19	9	4
1105001	松鼠科	Sciuridae	28	6	1	1
1105002	鼠科	Muridae	34	11	8	3
1105003	倉鼠科	Cricetidae	45	2	0	0
1106000	食肉目	CARNVORA	0	10	6	2
1106001	熊科	Ursidae	47	1	0	0
1106002	貂科	Mustelidae	48	4	1	1
1106003	靈貓科	Viverridae	52	3	3	1
1106004	貓科	Felidae	55	2	1	0
1106005	犬科	?	65	0	1	1
1107000	鱗甲目	PHOLIDOTA	0	1	1	1
1107001	鯨鯉科	Manidae	57	1	1	1
1108000	偶蹄目	ARTIODACTYLA	0	6	8	3
1108001	豬科	Suidae	58	1	2	1
1108002	鹿科	Cervidae	59	3	3	2
1108003	牛科	Bovidae	62	3	2	1
1108004	羊科	Mustelidae	69	1	1	1

表B-1 臺灣地區動物種名代號表。

豐度:9表優勢種,7-8 表普通表普通種,5-6表常見種,3-4表偶。而可見種,2表稀有種,1表不確定,0無資料。

種代號 SPCODE	中 名 CHINESE NAME	學 名 SCIENTIFIC NAME	參 考 文 獻 REFERENCE	豐 度 台 陽 灣 明 山	備 註 PS
** 目名代號: 1101					
* 科別: 1101001 鼯鼠科 Talpae					
1	臺灣鼯鼠	<i>Mogera insularis</i>	俞秋豐1990	5 5	
* 科別: 1101002 尖鼠科 Soricidae					
2	山階氏鼯鼠	<i>Anourosorex squamipes yamashinai</i>	俞秋豐1990	0 0	
3	水鼯	<i>Chimarrogale himalayica</i>		0 0	
4	臺灣灰鼯鼠	<i>Crocidura attenuata tanakae</i>	俞秋豐1990	6 1	陽明山應有才對
5	臺灣小麝鼯	<i>Crocidura horsfieldi kurodai</i>		0 0	
6	蘭嶼小麝鼯	<i>Crocidura horsfieldi tadae</i>		0 0	
7	臺灣白足鼯鼠	<i>Crocidura russula hosletti</i>		0 0	
8	臺灣煙尖鼠	<i>Episoriculus fumidus</i>	俞秋豐1990	0 0	
9	家鼯	<i>Suncus murinus</i>	俞秋豐1990	7 6	叫聲尖而短促
** 目名代號: 1102					
* 科別: 1102001 大蝙蝠科 Pteropidae					
10	臺灣狐蝠	<i>Pteropus dasymatulus formosus</i>	俞秋豐1990	0 0	
* 科別: 1102002 蹄鼻蝠科 Rhinolophidae					
11	臺灣大蹄鼻蝠	<i>Rhinolophus luctus formosan</i>	俞秋豐1990	5 4	棲住於辜宅岩洞
12	臺灣小蹄鼻蝠	<i>Rhinolophus monoceros</i>	俞秋豐1990	3 3	棲住於辜宅岩洞
* 科別: 1102003 葉鼻蝠科 Rhinolophidae ?					
13	臺灣葉鼻蝠	<i>Hipposideros armiger terasensis</i>	俞秋豐1990	4 0	
14	臺灣無尾葉鼻蝠	<i>Coelops frithi formosanus</i>	俞秋豐1990	2 0	
* 科別: 1102004 蝙蝠科 Vespertilionida					
15	渡賴氏鼠耳蝠	<i>Myotis formosus watasei</i>	俞秋豐1990	5 0	
16	寬吻鼠耳蝠	<i>Myotis latirostris</i>		0 0	
17	臺灣鼠耳蝠	<i>Myotis taiwanensis</i>		0 0	
18	堀川氏棕蝠	<i>Eptesicus horikawai kishida</i>	俞秋豐1990	5 0	

總號	批號	科代號	種代號	中名	學名
----	----	-----	-----	----	----

※ 標本箱編號： I08

4106001				青肌留璃豆娘	<i>Calopteryx cornelia</i>
4106001				青肌留璃豆娘	<i>Calopteryx japonica</i>
4106001				青肌留璃豆娘	<i>Calopteryx japonica</i>
4106001				青肌留璃豆娘	<i>Calopteryx japonica</i>
4106001				溪螳	<i>Euphaea yayeyamana</i>
4106001				溪螳	<i>Euphaea yayeyamana</i>
4106001				豆娘	<i>Matroma basilaris</i>
4106001				河螳娘	<i>Psolodesmus mandarinus</i>
4106001				河螳娘	<i>Psolodesmus mandarinus</i>
4106005				豆娘	<i>Ceriagrion melanurum</i>
4106005				豆娘	<i>Ceriagrion melanurum</i>
4106005				豆娘	<i>Nehalennia speciosa</i>
4106007				尺螳	<i>Coelliccia flaricauda</i>
4106007				尺螳	<i>Coelliccia flaricauda</i>
4106007				尺螳	<i>Coelliccia flaricauda</i>

※ 分類加總 ※

※ 標本箱編號： I07

4106013				弓蜓之一種	<i>Anotogaster sieboldii</i>
4106013				弓蜓之一種	<i>Anotogaster sieboldii</i>
4106013				弓蜓之一種	<i>Anotogaster sieboldii</i>
4106013				弓蜓之一種	<i>Anotogaster sieboldii</i>
4106013				弓蜓之一種	<i>Anotogaster sieboldii</i>
4106013				弓蜓之一種	<i>Anotogaster sieboldii</i>
4106013				弓蜓之一種	<i>Anotogaster sieboldii</i>
4106013				弓蜓之一種	<i>Anotogaster sieboldii</i>
4106013				弓蜓之一種	<i>Anotogaster sieboldii</i>
4106013				弓蜓之一種	<i>Chlogomphus bruneus</i>
4106013				弓蜓之一種	<i>Chlorogomphus iriomotensis</i>
4106013				弓蜓之一種	<i>Chlorogomphus iriomotensis</i>
4106029				蜻蜓之一種	<i>Anaciaeschna martini</i>
4106029				蜻蜓之一種	<i>Anaciaeschna martini</i>

物標本記錄表

採集時間	採集地點	採集者	鑑定者	數量	標本存放位置	照相數	方法	備註
05/10/86	竹子湖	范尼邁		1	I08-11	0		
08/10/88	二子坪	楊正釧		1	I08-12	0		
08/17/87	涓絲瀑布	吳慶興		1	I08-14	0		
09/03/87	擎天崗	吳慶興		1	I08-13	0		
08/07/87	涓絲瀑布	吳慶興		1	I08-21	0		
08/07/87	涓絲瀑布	吳慶興		1	I08-22	0		
08/20/87	鹿角坑溪	林耀星		1	I08-25	0		
08/17/87	涓絲瀑布	吳慶興		1	I08-24	0		
08/17/87	涓絲瀑布	吳慶興		1	I08-23	0		
05/08/88	陽明山	陳育賢		1	I08-33	0		
08/20/87	夢幻湖	吳慶興		1	I08-34	0		
05/05/88	夢幻湖	陳育賢		1	I08-32	0		
08/07/87	涓絲瀑布	吳慶興		1	I08-44	0		
05/10/86	竹子湖	范尼邁		1	I08-43	0		
08/17/87	涓絲瀑布	吳慶興		1	I08-45	0		
				15		0		
07/09/87	陽明山	曾淑凌		1	I07-22	0		
06/04/88	二子坪	楊正釧		1	I07-12	0		
05/02/87	竹子湖	高進義		1	I07-32	0		
07/22/88	二子坪	楊正釧		1	I07-11	0		
07/15/87	鹿角坑溪	楊正釧		1	I07-23	0		
06/04/88	陽明山	林文苑		1	I07-33	0		
07/15/88	鹿角坑溪	楊正釧		1	I07-34	0		
07/15/88	鹿角坑溪	楊正釧		1	I07-21	0		
07/09/87	大屯山	陳育賢		1	I07-13	0		
07/15/88	鹿角坑溪	陳育賢		1	I07-31	0		
07/15/88	鹿角坑溪	陳育賢		1	I07-44	0		
07/15/88	鹿角坑溪	陳育賢		1	I07-43	0		
07/15/88	陽明山	楊正釧		1	I07-41	0		
07/15/88	鹿角坑溪	楊正釧		1	I07-42	0		

表D 陽明山國家公園動物照相、目擊、

總號	批號	光碟編號	科代號	種代號	等級	中名	學名
** 目名代號： 1101							
			1101001	1	A	臺灣鼯鼠	
			1101001	1		臺灣鼯鼠	<i>Mogera insularis</i>
** 分類加總 **							
** 目名代號： 1102							
			1102001	10		臺灣狐蝠	<i>Pteropus dasymatulus formosus</i>
			1102002	11		臺灣大蹄鼻蝠	<i>Rhinolophus luctus formosan</i>
			1102002	12		臺灣小蹄鼻蝠	<i>Rhinolophus monoceros</i>
** 分類加總 **							
** 目名代號： 1103							
			1103001	26		臺灣獼猴	<i>Macaca cyclopis</i>
** 分類加總 **							
** 目名代號： 1104							
			1104001	27		臺灣野兔	<i>Lepus sinensis formosanus</i>
** 分類加總 **							
** 目名代號： 1105							
			1105001	28		赤腹松鼠	<i>Callosciurus erythraeus</i>
** 分類加總 **							

訪問等記錄表.

時間	地點	記錄者	鑑定者	標本數	存放處	照相數	記錄方法	備註
/ /	小油坑	陳育賢	陳育賢	0	-	2	拍幻燈片	死亡在馬路上
/ /		陳育賢	陳育賢	0	-	2	拍幻燈片	
				0		4		
/ /		陳育賢	陳育賢	0	-	1	拍幻燈片	
/ /		陳育賢	陳育賢	0	-	1	拍幻燈片	棲住於辜宅岩洞
/ /		陳育賢	陳育賢	0	-	1	拍幻燈片	棲住於辜宅岩洞
				0		3		
/ /		陳育賢	陳育賢	0	-	1	拍幻燈片	記錄於鹿角坑溪、中正山、紗帽山
				0		1		
/ /		陳育賢	陳育賢	0	-	1	拍幻燈片	生殖力強
				0		1		
/ /		陳育賢	陳育賢	3	-	2	拍幻燈片	
				3		2		

表E-1 陽明山國家公園動物棲地類型代號表。

代號	棲地類型 HABITAT	高度(公尺) 最低 平均 最高	備註
00	森林區	0 1000 3500	包括全省
20	淡水區	0 500 3500	包括臺灣全島
21	溪流	0 800 3800	包括臺灣全島
22	河川	0 500 2000	包括臺灣全島
23	湖泊	0 300 3000	包括臺灣全島
24	池塘	0 500 3500	包括臺灣全島
25	沼澤	0 400 3000	包括臺灣全島
28	溫泉地熱區	-10 500 2000	包括臺灣全島
30	農作區	0 300 3000	包括臺灣全島
31	水田	0 100 1000	包括臺灣全島
32	旱田	0 200 200	包括臺灣全島
33	菜園	0 500 2800	包括臺灣全島
34	果園	0 500 3000	包括臺灣全島
35	花圃	0 500 2000	包括臺灣全島
36	城鎮	0 100 400	包括臺灣全島
40	草原	0 800 3500	包括臺灣全島
42	低地草原	300 700 1100	
43	箭竹草原	800 900 1100	陽明山低山區
44	芒草原	0 800 2000	包括臺灣全島
45	矮草原	0 700 2500	包括臺灣全島
60	亞熱帶林	0 500 1000	
61	亞熱帶次生林	0 500 1000	
62	竹林	0 500 1500	包括臺灣全島
70	暖溫帶林	800 1200 1800	包括臺灣全島
71	暖溫帶次生林	800 1200 1800	包括臺灣全島
72	黑松次生林	100 500 1000	
73	琉球松次生林	10 400 1000	
74	柳杉次生林	300 600 1500	
75	紅楠樹杞區	300 700 1000	
76	紅楠鼠刺區	300 700 1000	
77	紅楠區	200 700 1000	
78	大葉楠楓樹區	100 700 1000	
79	相思樹林	10 200 600	
96	雜草地	0 200 1000	

頁碼： 1

07/18/95

表F-1 陽明山國家公園微棲地代號表.

代號 微 棲 地 備 註

- | 代號 | 微 棲 地  | 備 註  |
|----|--------|------|
| 10 | 陸生     | 定量採集 |
| 11 | 樹冠層    | 打落法  |
| 12 | 灌叢及草叢  | 掃集法  |
| 13 | 地表     |      |
| 14 | 土壤內    |      |
| 20 | 棲所廣    |      |
| 21 | 水面,岸邊  |      |
| 22 | 水表層    |      |
| 23 | 水中層    |      |
| 24 | 水底層    |      |
| 25 | 水底石頭上  |      |
| 26 | 水底石頭下  |      |
| 27 | 水底泥沙上  |      |
| 28 | 水底泥沙中  |      |
| 29 | 水底植物體表 |      |
| 30 | 植物體各部份 |      |
| 31 | 枯木內    |      |
| 32 | 葉片上    |      |
| 33 | 葉片下    |      |
| 34 | 葉片內    |      |
| 35 | 卷葉內    |      |
| 36 | 莖內     |      |
| 37 | 樹皮內    |      |
| 38 | 花朵上    |      |
| 39 | 果實上    |      |
| 40 | 動物體    |      |
| 41 | 動物身上   |      |
| 42 | 動物外部寄生 |      |
| 43 | 動物內部寄生 |      |
| 44 | 動物屍體   |      |
| 50 | 棲所廣    |      |
| 51 | 路上     |      |
| 52 | 路邊     |      |
| 53 | 草叢中    |      |
| 54 | 樹林中    |      |
| 55 | 岩石上    |      |
| 56 | 石頭下    |      |
| 57 | 岩縫中    |      |
| 58 | 洞穴內,土縫 |      |
| 80 | 空中(飛行) |      |
| 81 | 低空     |      |
| 82 | 高空     |      |
| 83 | 樹叢上方   |      |
| 84 | 水面上方   |      |



表H 陽明山國家公園動物研究計畫參與人員資料表。

代號	姓名	姓名簡稱	職業職稱	專業專長	戶籍通訊地址	電話身分證編號
C	FGC	方建群	學生		南投縣名間鄉中正村彰南路30號	(049)733492
F	FSK	方修坤				8819603 D120670637
Y	WCH	王昌海	學生		台中縣東勢鎮第三橫街7號	8610774
J2	CCL	朱春龍			桃園縣東豐路36巷5弄7號	(03)4593238
J1	GMC	江明政			彰化縣永靖鄉永南村八德巷102號	8612306
B	WCS	吳慶興 呂忠欣	學生		北市光華路26巷7號6樓之1(605室) 基隆市武昌街104巷28之6號	(02)6324888 F123433281
L3	LCW	李昌威			台北市內湖區內溝里六鄰康樂街16	
L5	LFO	李芬娥			8巷16號5樓台北市內湖區康樂街16	
Rs	RSS	阮世祥	學生		8巷16號5樓	
LJ	LGT	林均堂			新莊市24226中誠街202巷9弄1號5樓	9941919
L8	LCJ	林洵志			台北市萬華區10801富福里7鄰大理街34號4樓之5同左	3027525 L120151357
L7	LCL	林秋蓮			北縣淡水鎮中和里32號北市羅斯福路五段97巷21號2樓	6215304
L0	LCS	林哲生			彰化縣員林鎮南潭路1巷20弄36號	(048)332763
LW	LWL	林維玲			北市八德路3段74巷74號2樓	
S	HGW	侯建維	學生		台北市文昌路151之1號6樓	8324391
Z	HMG	洪明鍵	學生		台北市樂業街65巷24號2樓	7329091
H2	HCM	洪哲明	學生		台北市三民路180巷67之1號3樓	7670873
H1	HJF	胡蓉芳			台北市松山區虎林街252巷55弄20號	7656577
K1	KGY	高進義			彰化縣溪州鄉圳寮村下樹巷31之6號	(048)802883
K2	KYS	高義盛			高雄市80005復橫一路132之6號	(07)2012201
K3	KCP	高翠萍			台北市內湖區江南街71巷65號3號3樓	7970967
C1	CUJ	張永仁	攝影師	昆蟲分類、生態、攝影	台北市北投區(前)湖山國小(主任)	
C3	CCY	張旭陽			台南市田寮里10鄰新興路113巷109號大恩9F	8610286
		張鼎騰	8617990		基隆市崇安街60號3樓台大女三舍418室	3911172
					永和市23411林森路112巷10弄1號4樓	9248404
					台北市木柵區辛亥路7段84巷24號3樓	9369670
					台東縣關山鎮中福里1鄰中山路102號	(089)811028
					號台北市中國文化大學生物系一年級	V120262612

表I-2 動物定量調查表 (2)

批號	樹		冠 草		本 地		表 土		壤		隻數 小計	密 度 小計 (隻/m <sup>2</sup> )		
	隻 數	面積 (m <sup>2</sup> )	隻 數	面積 (m <sup>2</sup> )	隻 數	面積 (m <sup>2</sup> )	隻 數	面積 (m <sup>2</sup> )	隻 數	面積 (m <sup>2</sup> )				
** 植被種類：芒草原 (44)														
* 1987年 8月:														
0009	0	0.00	0.00	12	5.0	2.4	0	0.00	0	0	0.000	0	12	2
* 小分類加總 *														
	0	0.00		12	5.0		0	0.00		0	0.000		12	
** 分類加總 **														
	0	0.00		12	5.0		0	0.00		0	0.000		12	
** 植被種類：草原 (40)														
* 1987年 8月:														
0010	0	0.00	0.00	67	5.0	13.4	0	0.00	0	0	0.000	0	67	13
0011	0	0.00	0.00	52	5.0	10.4	0	0.00	0	0	0.000	0	52	10
* 小分類加總 *														
	0	0.00		119	10.0		0	0.00		0	0.000		119	
** 分類加總 **														
	0	0.00		119	10.0		0	0.00		0	0.000		119	
** 植被種類：芒草原 (44)														
* 1987年12月:														
0012	0	0.00	0.00	17	25.0	0.7	0	0.00	0	0	0.000	0	17	1
* 小分類加總 *														
	0	0.00		17	25.0		0	0.00		0	0.000		17	
* 1988年 1月:														
0013	0	0.00	0.00	9	32.0	0.3	0	0.00	0	0	0.000	0	9	0
* 小分類加總 *														
	0	0.00		9	32.0		0	0.00		0	0.000		9	
** 分類加總 **														
	0	0.00		26	57.0		0	0.00		0	0.000		26	
** 植被種類：草原 (40)														
* 1988年 1月:														
0014	0	0.00	0.00	9	15.0	0.6	0	0.00	0	0	0.000	0	9	1
0015	0	0.00	0.00	20	4.0	5.0	0	0.00	0	0	0.000	0	20	5

表I 動物定量調查表(1)

批號	日期 日/月/年	地點	調查者	溫度	高度 (M)	採集號	與備註
----	-------------	----	-----	----	-----------	-----	-----

\*\* 植被種類：芒草原 (44)

\* 1987年 8月：

0009 08/20/87 擎天崗 吳慶興 30 800

\*\* 植被種類：草原 (40)

\* 1987年 8月：

0010 08/24/87 二子坪 吳慶興 30 800

0011 08/24/87 陽金公路 吳慶興 30 500

\*\* 植被種類：芒草原 (44)

\* 1987年12月：

0012 12/31/87 大屯坪 吳慶興 25 800 B36 1負蝗

\* 1988年 1月：

0013 01/07/88 小油坑 吳慶興 15 800 B71-73

\*\* 植被種類：草原 (40)

\* 1988年 1月：

0014 01/07/88 大屯山 吳慶興 15 900 B37-42

0015 01/14/88 二子坪 吳慶興 29 800 B61-70

\*\* 植被種類：暖溫帶次生林 (71)

\* 1988年 1月：

0016 01/14/88 二子坪 吳慶興 18 800 B49-60

0017 01/28/88 陽金公路 楊正釗 16 500 ?

\*\* 植被種類：芒草原 (44)

\* 1988年 1月：

0018 01/28/88 小油坑 楊正釗 18 800

表G 陽明山國家公園地名代號表.

索引 編號	地名 代號	簡稱	地名	備	註
1101	T1N	NH	內湖		
1101	T1	TPS	台北市		
1102	T1S	SL	士林		
1103	T1P	PT	北投		
1104	TT	TP	台北縣		
1105	TTS	SJ	三芝		
1106	TTZ	SM	石門		
1107	TTC	JS	金山		
1108	TTW	WL	萬里		
1109	TTD	DS	淡水		
1110	TYY	YM	陽明山區		
1111	TYYM	YMS	陽明山		
1113	TYYL	LHK	硫磺谷		
1114	TYYs	SMS	紗帽山		
1115	TYYT	YTH	陽投公路		
1120	TYC	CSS	七星山區		
1122	TYC1	SYK	小油坑		
1123	TYCM	MHH	夢幻湖		
1124	TYYJ	YCH	陽金公路		
1125	TYZZ	JJH	竹子湖		
1130	TYH	HJ	磺嘴山區		
1131	TYHJ	HJS	磺嘴山		
1132	TYHD	DCS	大尖山		
1133	TYHB	DCH	大尖後山		
1140	TYD	DT	大屯山區		
1141	TYDT	DTS	大屯山		
1142	TYDM	MTS	面天山		
1143	TYDS	STS	向天山		
1144	TYDE	EJP	二子坪		
1145	TYDP	DTP	大屯坪		
1146	TYDN	DTT	大屯自然公園		
1150	TYS	SK	小觀音山區		
1151	TYSK	SKI	小觀音山		
1152	TYST	TKK	菜公坑山		
1153	TYSH	HLS	烘爐山		
1160	TYJ	JJ	竹子山		
1170	TYCT	CTK	擎天崗		
1171	TYGK	CKS	七股山		
1172	TYGJ	JKS	竹篙山		
1173	TYGL	LSK	冷水坑		
1180	TYW	SS	雙溪		
1190	TYL	LJK	鹿角坑溪		

## 參考文獻

- . 1986. 野生動物保育研討會文集 (一), 國家公園和自然保留區之野生動物, 中華民國自然生態保育協會、行政院農委會
4. 1994. 國家公園地理資訊系統整合規劃報告書, 內政部營建署, 166頁。
5. 1990. 玉山國家公園資源與環境資訊系統先驅研究 (第一年) 玉山國家公園管理處, 43頁。
- 王效岳. 1987. 台灣의 锹形蟲, 台灣省立博物館, 71頁。
- 王效岳. 1988. 台灣的天蠶蛾, 台灣省立博物館, 69頁。
- 王效岳. 1993. 鱗翅目一晝行性蛾類 (認識台灣의 昆蟲2), 淑馨出版社, 105頁。
- 王效岳、安奎、焦祥生. 1989. 陽明山國家公園锹形蟲科調查報告, 台灣省立博物館, 46頁。
- 王穎. 1994. 陽明山國家公園臺灣梅花鹿野放研究 (一), 陽明山國家公園管理處, 33頁。
- 王穎. 1995. 陽明山國家公園臺灣梅花鹿野放研究 (二), 陽明山國家公園管理處, 56頁。
- 台北市野鳥學會年度報告. . 東亞國際候鳥繫放先驅計畫, 行政院農委會 印行
- 余清金、奈良一. 1988. 台灣的天牛圖鑑 (木生昆虫博物館叢書), 木生昆虫博物館, 111頁。
- 呂光洋. 1990. 台灣兩棲爬蟲類動物, 行政院農委會, 123頁。
- 呂光洋、林政彥、莊國碩、賴俊祥. 1992. 台灣兩棲及爬蟲類之研究和其資料庫 (台灣生物資源研究現況-中研院植物所專刊11號) 中研院植物研究所庫221-231頁。
- 呂光洋等. 1987b. 陽明山國家公園兩棲和爬蟲之生態調查, 陽明山國家公園管理處, 76頁。
- 李長林. 1967. 從蛛網演化的觀點對於Stabilimentum之研究, 作者自行出版, 84頁。
- 李政諦. 1994. 國立自然科學博物館無脊椎動物學門標本清冊 (1992-1994.7), 國立自然科學博物館, 40頁。
- 李玲玲、林良恭. 1992. 台灣哺乳動物之研究與現況 (台灣生物資源研究現況-中研院植物所專刊11號) 中研院植物研究所, 245-267頁。
- 李培芬. 1994. 雪霸國家公園保育監測系統之規畫研究, 雪霸國家公園管理處, 101頁。
- 李培芬. 1995. 牛隻活動對礮嘴山生態之影響, 陽明山國家公園管理處,
- 李培芬、許嘉思、陳建兆. 1994. 台灣地區野生動物資料庫系統的建立和利用, 內政部國土資料系統研討會實錄暨論文集, 403--414 頁。
- 李瑞宗. 1988. 丹山草欲然, 陽明山國家公園管理處, 170頁。
- 沙騫中. 1994. 賞鳥篇 (陽明山國家公園解說叢書4), 陽明山國家公園管理處, 144頁。
- 沈世傑. 1986. 台灣魚類檢索, 南天書局,
- 沈世傑. 1989a. 陽明山國家公園鹿角坑溪魚類放流及生態研究, 陽明山國家公園管理處, 48頁。
- 沈世傑. 1989b. 陽明山國家公園鹿角坑溪取水堰魚道設置研究, 陽明山國家公園管理處, 33頁。
- 周梁鎰、方尚仁、朱耀沂. 1992. 台灣昆蟲資源調查及其資料庫 (台灣生物資源研究現況-中研院植物所專刊11號) 中研院植物研究所207-279頁。

統一編號：

002254840107

陽明大學