

中華民國110年度



黃瑞景先生獎學基金預算

黃瑞景先生獎學基金管理委員會 編

黃瑞景先生獎學基金

目次

中華民國110年度

一、總說明

(一)基金概況	1
(二)業務(工作)計畫概要	2
(三)本年度預算概要	3
(四)其他	4

二、主要表

(一)收支餘絀預計表	5
(二)餘絀撥補預計表	6
(三)現金流量預計表	7

三、明細表

(一)利息收入明細表	9
(二)支出明細表	10

四、參考表

(一)預計平衡表	11
(二)員工人數彙計表	12

五、附錄

(一)立法院審議中央政府總預算案附屬單位預算所提決議及附帶決議辦理情形報告表	13
--	----

總 說 明

黃瑞景先生獎學基金

總 說 明

中華民國 110 年度

壹、基金概況

一、設立依據：內政部黃瑞景先生獎學基金管理要點。

二、設立目的：

本獎學金係黃瑞景先生捐助新臺幣一百萬元作本金，專戶存儲，以每年孳息所得作為辦理本部及所屬機關現職員工（含約聘、僱人員）子女就讀大專院校獎學金之用。

三、組織概況：

（一）設置基金管理委員會管理之。

（二）本會置委員五人，其中一人為召集人，由本部主任秘書兼任，其餘委員分別由本部秘書室、總務司、人事處及會計處各選派一人兼任，另置幹事若干人，負責辦理本會有關事宜。本會委員及幹事均為無給職。

組織系統圖

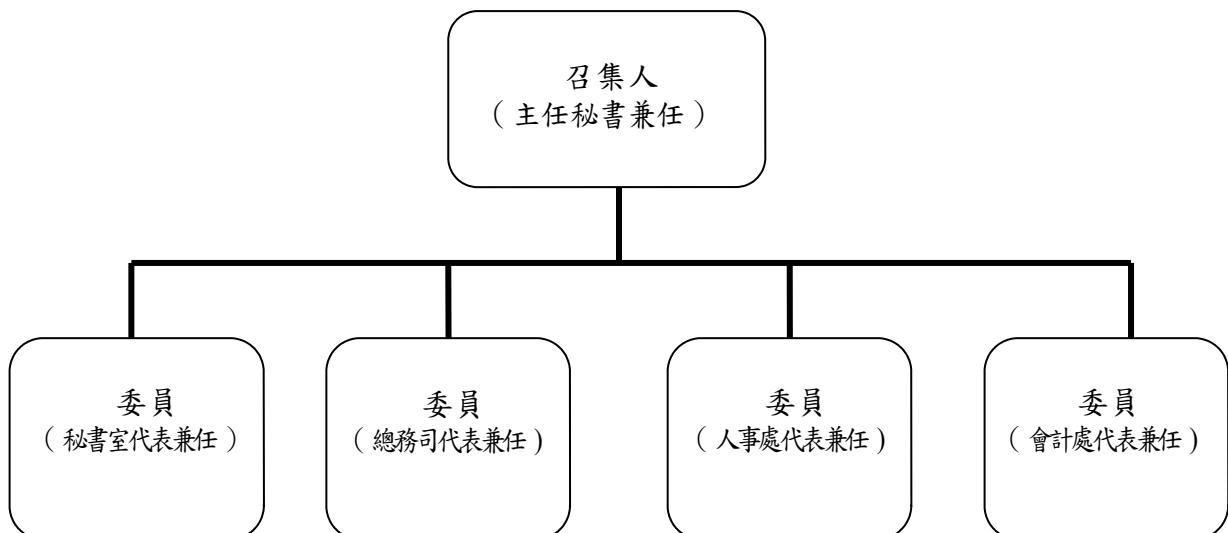

黃瑞景先生獎學基金

總 說 明

中華民國 110 年度

貳、業務（工作）計畫概要

一、計畫名稱：黃瑞景先生獎學基金

二、計畫重點：

- (一) 申請人資格以本部及所屬機關現職員工（含約聘、僱人員）子女，現就讀政府立案之國內公私立大專院校（含大學、獨立學院、二專、二技、四技之學士班及進修學士班暨五專四、五年級）肄業正式生為限（依 108 年 8 月 13 日本部 107 學年度胡原洲女士獎（助）學金、黃瑞景先生獎學金基金管理委員會會議決議，未來不再受理在職（進修）專班提出申請）。
- (二) 申請人在學成績，學業（智育）、操行（德育）均列八十分以上者即可申請。
- (三) 本獎學金之申請每學年辦理一次。申請時間：自每年 9 月 1 日起至 10 月 15 日止，逾期不予受理。
- (四) 本獎學金名額：視每年孳息所得作調整。
- (五) 本獎學金金額：每名為新臺幣三千元（依 96 年 9 月 14 日本部 95 學年度胡原洲女士獎（助）學金、黃瑞景先生獎學金申請事宜會議附帶決議，96 年度起黃瑞景先生獎學金發給金額固定每名新臺幣三千元，並視每年孳息所得，調整發給名額）。
- (六) 申請獎學金之學生數額超過規定名額時，以學業成績較高者為優先，學業成績相同者，以操行成績較高者為優先，如學業成績及操行成績均相同者，以抽籤決定。
- (七) 本獎學金之申請以各級學校所規定之修業年限為準，已畢業、留級或重讀均不得重複請領，凡就讀學校或科系享有公費待遇者，均不得申請。

黃瑞景先生獎學基金

總 說 明

中華民國 110 年度

(八) 申請獎學金之學生應填具申請表，並提出下列各有關證件：

1. 肄業學校在學證明書或足以證明在學之其他證件。
2. 每學年或第一、二學期之成績單正本。
3. 全戶戶口名簿影本或足以證明身分之其他證件。

(九) 本獎學金之得獎人名單經簽奉部長核定後，在本部公布欄公告。

三、本會對外行文，其決議事項經部長核定後，以本部名義行之。

四、本會每年應編造會計報告及受獎人名單各一份，送請黃瑞景先生遺屬備查。

五、本基金停辦時，本基金及孳息為國庫所有，不得以任何名義歸屬個人或私人機構。

六、本基金管理要點如有未盡事宜，得隨時視實際情況修訂之。

參、本年度預算概要

一、收支餘絀概況

(一) 總收入 7 千元，較上年度減少 4 千元，主要係利率調降，定期儲蓄存款利息收入減少所致。

(二) 總支出 6 千元，較上年度減少 6 千元，主要係預計發放獎學金人數減少所致。

(三) 收入支出相抵後，計賸餘 1 千元。

二、餘絀撥補概況

本年度預計賸餘 1 千元，加計前期未分配賸餘 0 元，預計未分配賸餘 1 千元。

三、現金流量概況

預計業務活動之淨現金流入 1 千元，預計本期現金及約當現金淨增 1 千元，期初現金及約當現金 1,000 千元，預計期末現金及約當現

黃瑞景先生獎學基金

總 說 明

中華民國 110 年度

金 1,001 千元。

四、資產運用概況

本獎學基金本金一百萬元，將本金及發放獎學金後賸餘之孳息辦理定期存款，以裕運用資金。

肆、其他

無。

主要表

黃瑞景先生獎學基金

收支餘絀預計表

中華民國110年度

單位：新臺幣千元

前年度決算數		科 目	本年度預算數		上年度預算數		比較增減(-)		說 明
金 額	%		金 額	%	金 額	%	金 額	%	
11	100.00	總收入	7	100.00	11	100.00	-4	36.36	本年度總收入7千元，詳第9頁利息收入明細表。
11	100.00	利息收入	7	100.00	11	100.00	-4	36.36	
12	109.09	總支出	6	85.71	12	109.09	-6	50.00	本年度總支出6千元，詳第10頁支出明細表。
12	109.09	獎學金支出	6	85.71	12	109.09	-6	50.00	
-1	-9.09	本期賸餘(短絀)	1	14.29	-1	-9.09	-	-	本年度收支相抵後，計賸餘1千元。

黃瑞景先生獎學基金

餘絀撥補預計表

中華民國110年度

單位：新臺幣千元

上年度預算數		項 目	本年度預算數		說 明
金 額	%		金 額	%	
2	100.00	賸餘之部	1	100.00	本年度收支相抵後，預計賸餘1千元，加計前期未分配賸餘0元，未分配賸餘計1千元。
-	-	本期賸餘	1	100.00	
2	100.00	前期未分配賸餘	-	-	
1	50.00	分配之部	-	-	
1	50.00	填補累積短絀	-	-	
1	50.00	未分配賸餘	1	100.00	
1	100.00	短絀之部	-	-	
1	100.00	本期短絀	-	-	
-	-	前期待填補之短絀	-	-	
1	100.00	填補之部	-	-	
1	100.00	撥用賸餘	-	-	
-	-	待填補之短絀	-	-	

黃瑞景先生獎學基金

現金流量預計表

中華民國110年度

單位：新臺幣千元

項 目	預 算 數	說 明
業務活動之現金流量		
本期賸餘（短絀）	1	
利息股利之調整	-7	
未計利息股利之本期賸餘(短絀)	-6	
調整非現金項目	-	
未計利息股利之現金流入(流出)	-6	
收取利息	7	
收取股利	-	
支付利息	-	
業務活動之淨現金流入（流出）	1	
投資活動之現金流量		
投資活動之淨現金流入（流出）	-	
籌資活動之現金流量		
籌資活動之淨現金流入（流出）	-	
現金及約當現金之淨增（淨減）	1	
期初現金及約當現金	1,000	
期末現金及約當現金	1,001	

本 頁 空 白

明 細 表

黃瑞景先生獎學基金

利息收入明細表

中華民國110年度

單位：新臺幣千元

項 目	營 運 量 (平均餘額)	利率	期 限	金 額	說 明
定期存款	1,000	0.78%	109.11.08-110.11.08	7	定期存款利息收入。
合 計	1,000			7	

黃瑞景先生獎學基金

支出明細表

中華民國110年度

單位：新臺幣千元

前年度決算數	科目名稱	本年度預算數	上年度預算數	說明
12	獎學金支出	6	12	基金本金存儲孳息所得發放獎學金，每名3千元。
12	總計	6	12	

參 考 表

黃瑞景先生獎學基金

預計平衡表

中華民國110年12月31日

單位：新臺幣千元

108年(前年) 12月31日實際數	科 目	110年12月31日 預 計 數	109年(上年)12月31日 預 計 數	比 較 增 減
	資 產			
1,001	流動資產	1,001	1,000	1
1,001	現金	1,001	1,000	1
1,001	銀行存款	1,001	1,000	1
1,001	資產合計	1,001	1,000	1
	淨 值			
1,000	基金	1,000	1,000	-
1,000	基金	1,000	1,000	-
1,000	基金	1,000	1,000	-
1	累積餘絀	1	-	1
1	累積賸餘	1	-	1
1	累積賸餘	1	-	1
1,001	淨值合計	1,001	1,000	1
1,001	負債及淨值合計	1,001	1,000	1

黃瑞景先生獎學基金

員工人數彙計表

中華民國110年度

單位：人

職 類 (稱)	本 年 度 員 額 預 計 數	說 明
兼任人員	5	各委員均為義務職，不支薪、不支領兼職費，無用人費用。
召集人	1	
委員	4	
總 計	5	

附 錄

黃瑞景先生獎學基金

立法院審議中央政府總預算案附屬單位預算

所提決議及附帶決議辦理情形報告表

中華民國109年度

決議及附帶決議		辦理情形
項次	內容	
	一、通案決議部分： 二、各委員會審查決議部分：	通過決議均未涉及本信託基金業務。 無決議事項。

本 頁 空 白

the 1990s, the number of people with diabetes has increased in all industrialized countries.

Diabetes is a chronic disease, and the long-term consequences of the disease are determined by the degree of glycaemic control. The degree of glycaemic control is determined by the amount of insulin administered.

Insulin is a hormone that is produced by the β cells of the pancreas. It is responsible for the regulation of glucose metabolism. In the presence of insulin, glucose is taken up by the cells and used for energy.

In the absence of insulin, glucose is not taken up by the cells and remains in the blood. This leads to hyperglycaemia, which can cause damage to the eyes, kidneys, and nerves.

There are two main types of diabetes: type 1 diabetes and type 2 diabetes. Type 1 diabetes is an autoimmune disease in which the β cells of the pancreas are destroyed. Type 2 diabetes is a metabolic disease in which the cells become resistant to insulin.

Insulin therapy is the mainstay of treatment for both types of diabetes. The goal of insulin therapy is to maintain blood glucose levels as close to normal as possible.

There are several different types of insulin. The most commonly used are short-acting insulin and long-acting insulin. Short-acting insulin is used to cover meals, and long-acting insulin is used to provide a basal level of insulin.

The amount of insulin administered is determined by the degree of hyperglycaemia. The amount of insulin administered is also determined by the patient's weight, age, and other factors.

Insulin therapy is a complex task, and it is important to work closely with a healthcare professional to determine the best treatment plan for each patient.

There are several factors that can affect the effectiveness of insulin therapy. These factors include the patient's diet, exercise, and stress.

It is important to monitor blood glucose levels regularly to ensure that the treatment plan is working. Blood glucose monitoring can be done using a blood glucose meter.

There are several ways to improve glycaemic control. These ways include following a healthy diet, exercising regularly, and taking insulin as prescribed.

Insulin therapy is a life-long commitment, and it is important to stay motivated and committed to the treatment plan.

There are many resources available to help people with diabetes. These resources include support groups, educational materials, and healthcare professionals.

It is important to seek help if you are having difficulty with your diabetes. Your healthcare professional can provide the support and guidance you need.

With the right treatment and support, people with diabetes can live healthy and active lives.