

金門國家公園管理處九十八年度 保育資源知識庫建置計畫

成果報告

委託單位：金門國家公園管理處

執行單位：中華民國自然生態保育協會

計畫主持人：李培芬

顧問：何國傑 教授

研究人員：郭昱君、林宜均、連裕益、
彭鈞毅、羅敏莉、柯佳吟、
孫筱雲、聶嘉慧、王金美

中華民國 98 年 12 月

目錄

前言	1
實施方法	3
一、 補充生物資源分布資料庫	3
二、 建立環境資源分布資料庫	3
三、 加強人文、戰役資源分布資料庫.....	4
四、 建置數位圖書館網站.....	6
五、 DVD 光碟製作	7
六、 提供技術轉移服務	7
已完成之工作成果.....	8
一、 補充生物資源分布資料庫	8
二、 建立環境資源分布資料庫	42
三、 加強人文、戰役資源分布資料庫.....	45
四、 建置數位圖書館網站.....	80
五、 DVD 光碟製作	86
六、 提供技術轉移服務	87
參考文獻.....	88
附錄	92
一、 金門國家公園動物資源名錄更新.....	92
二、 金門國家公園植物資源名錄更新.....	128
三、 期中報告會議紀錄與回覆	146
四、 期末報告會議紀錄與回覆	149

前言

金門國家公園成立已達 10 餘年，多年來藉由各種保育委託研究案的執行，掌握了園內的自然資源特色，這些資料是管理處人員作為經營管理的依據。比較可惜的是，這些研究成果大多以書面資料留存，鮮少有將這些資料數位化，並建立資料庫，以發揮更大的效能。

近年來，由於各種自然因素和人類活動所造成的影響，全球暖化問題日益嚴重，永續發展成為主軸，使得生物多樣性的獲取和持續性長期生態監測工作，更加重要。加上許多資訊、空間技術的進步，空間資料的增加，也使得相關資料的累積、呈現與分析，更加有效率。近幾年來遙測科技的發達，各種平台的影像取得容易，加上空間處理軟體與硬體的進展，更增加其可用性。透過對各類高解析度航、遙測衛星影像之比對、分析，將可獲得許多地面無法取得、取得不易或人眼不容易觀測到的環境現象。同樣的，GIS 技術的成長與普及，也使得處理相關的資料更加容易，在自然資源的經營上，更有效率。

Internet 的進展，促使資料得以快速地流通，也使得資訊的運用得以在短時間內，達到快速分享。透過網路伺服器的服務，許多的資訊可以在機構內部運用，或是對外界的服務，達到一定的效果。這種情形在空間資訊的流通上，也是如此，目前的 GIS 圖層已被運用到網路系統，藉由 GIS 網路伺服器之助，眾多的使用者可以透過這個網路資訊平台，分享並使用空間資訊，作為日常業務的經營管理基本資料。

近年來，生物多樣性的發展日益受到重視，生物多樣性的保育與維護更是各個國家公園的重要目標之一，實有賴於長期監測計畫的進行，金門國家公園在民國 89-93 年間也曾經執行了 5 年的生態監測計畫。除了保育島嶼

生態的自然資源，金門國家公園也是全國第一座以維護戰役史蹟、文化資產為主的國家公園。人文、戰役資源的保存，金門國家公園管理處與金門縣政府更是不遺餘力，再加以記錄空間分布位置、彙集解說資訊進行數位化，更能有效達到數位典藏的目的。

金門國家公園成立於民國 84 年，位於台灣的離島，過去為軍事管制地區，隨著政經情勢的改變，國家公園的設立，使得保育工作成為金門島內的重要事項。由於兩岸情勢的改變，小三通의進展，生態旅遊的推行，使得許多的自然資源也面臨非常大的人類壓力。國家公園管理處負責金門島保育的重責，需有一套有效率的保育知識資訊平台，作為經營管理的工具。

本計劃之目標在於以數位圖書館方式，彙整過去 10 多年間已完成的研究調查與資料庫，利用 GIS 工具建置基礎的空間資訊，並建立 GIS 圖層，建置人文、戰役、生物資源等各類型的數位資料庫，進而運用資訊技術，以多媒體的內容，呈現金門的各類型資源，建立可供大眾瀏覽的保育資源知識平台，提供作為生態旅遊與保育之用。

實施方法

一、補充生物資源分布資料庫

以 97 年度完成之園區內哺乳類、鳥類、蝶類、魚類和植物等物種名錄為依據，建立各類物種之學名、中文名、俗名、形態特徵、棲地描述等相關欄位，以製作物種解說內容。

同時，對於多媒體的資料，本計畫將會收集物種生態照片資料，提供作為解說用途與數位圖書館網站建置。由於生態照片資料獲取不易，擬向專業生態攝影人士購買。

除了物種的文字解說與生態照片，本計畫將納入物種的聲音資料，對於金門國家公園管理處現有的錄音資料進行數位化轉檔，並建立物種名稱、錄製日期、錄製人員等欄位描述，完成生物的聲音資料庫建置。

二、建立環境資源分布資料庫

彙整金門國家公園管理處歷年來所委託的研究計畫，針對環境資源中地質資料，進行分布資料的建檔工作。建檔時，將以數位化研究報告中的地質圖作為建置的主要內容，若有一些資料以 GPS 定位，則建立分布點的座標資料庫。並依據地質資源的特性，設計適當的欄位，以記錄這些資源的特性。

上述的資料庫完成後，再以 GIS 建立分布圖層，進行地質圖的定位而取得空間資訊，將以面的格式儲存，若有空間座標資料，也將會另以點的格式儲存。空間座標以經緯度方式建立。本計畫將完成以 GIS 為基礎的地質資料庫。同時，依據國土資訊系統的規範，製作詮釋資料。

所有地質分布資料建置的精度，將依規定不得低於 500 x 500 公尺網格(圖 1)。GIS 的資料將以 ESRI 的 ArcGIS 軟體建立，資料格式以 Shape file 為基本內容。



圖 1、本計畫的所使用的 500 x 500 公尺網格系統

三、加強人文、戰役資源分布資料庫

持續補充金門國家公園的人文資料，資料來源主要為進行現場調查，以 GPS 定點，並拍攝相關的照片，透過數位典藏的方式，將這些資源記錄下來。其中，將加強民宿方面的數位資訊內容，提供外來民眾選擇住宿的參考。此外，本計畫將結合人文資訊與生物資源，規劃基礎性的生態旅遊行程，提供生態照片、錄影與聲音資料等生態旅遊相關的多媒體內容，以及旅遊行程介紹，部分資料來源將取自金門國家公園管理處解說課已出版的宣傳影片。

在戰役資源方面，本計畫擬依據 97 年度新增的研究資料，由相關記載與描述，建立戰役資源的分布資料，並執行現場補充調查，GPS 定點與拍照工作，補充金門國家公園人文、戰役資源分布資料庫中戰役資源的部份。

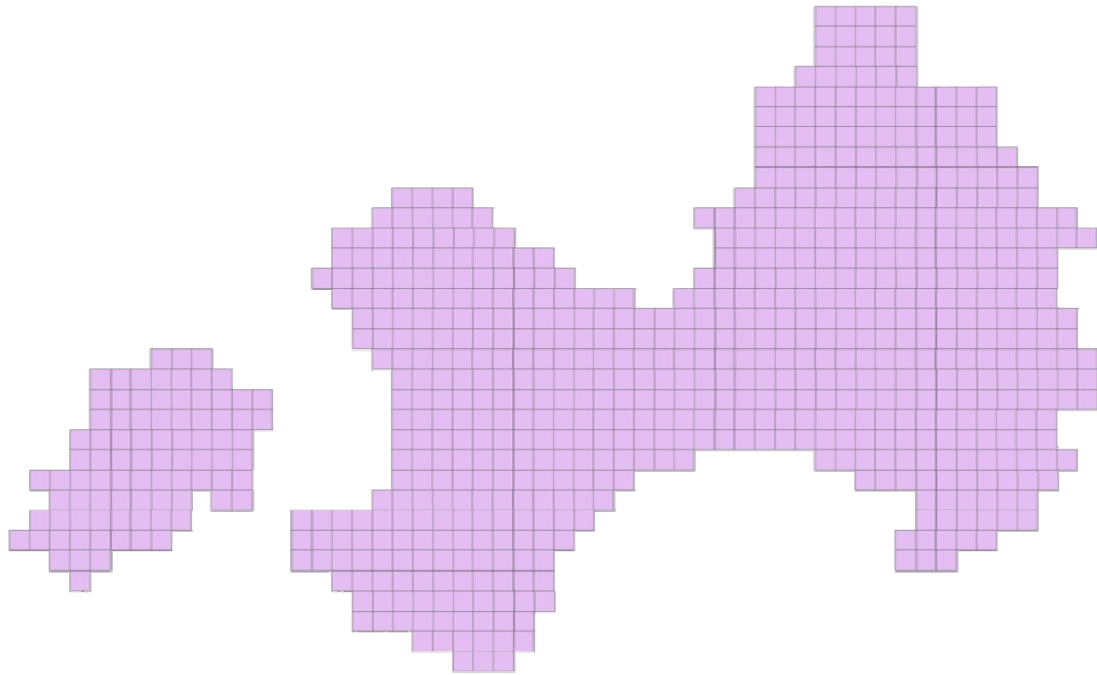
前述的人文、戰役資源分布資料庫，均會依據資源的特性，設計適當的欄位（如圖 2），以記錄這些資源的特性，同時也將拍攝照片存檔，以描述這些資源的特性。除了以欄位與照片內容來記錄資源基本的特性，本計畫將加強資源解說的數位內容，以詳細呈現金門的人文、戰役資源。

上述的資料庫完成後，再以 ArcGIS 建立資源的分布圖層。同時，也將依據國土資訊系統的規範，製作詮釋資料。

人文與戰役資源的資料種類繁多，除了資料庫外，在 GIS 的部分也會有點、線、面三種型態，為了要能完全記錄這些資訊，本計畫延用 97 年度作法，擬以點的型態為基礎持續補充空間分布資料，但是，許多的軍事設施位於地下，GPS 無法發揮其功能，僅能就現有的書面資料或現場調查補充不足之處。所有的人文與戰役資源的資料，其建置的精度，也將不低於 500 x 500 公尺網格。

子資料庫		欄位 1	欄位 2	欄位 3	欄位 4	欄位 5	欄位 6	欄位 7	欄位 8	欄位 9	欄位 10	...
民俗 文物	風獅爺	風獅爺	編號	X	Y	鄉鎮	地點	位置	名稱	地址	材料	朝向
	石敢當	石敢當	編號	X	Y	鄉鎮	地點	位置	名稱			
	風雞	風雞	編號	X	Y	鄉鎮	地點	位置	名稱			
	塔樓	塔樓	編號	X	Y	鄉鎮	地點	位置	名稱	歷史背景		
民俗 信仰	宗祠	祠堂	編號	X	Y	鄉鎮	地點	位置	名稱	地址	創建年代	主祀
		家廟	編號	X	Y	鄉鎮	地點	位置	名稱	地址	創建年代	主祀
	墓葬	牌坊	編號	X	Y	鄉鎮	地點	位置	名稱	地址	簡介	歷史背景
		墓葬	編號	X	Y	鄉鎮	地點	位置	名稱	地址	簡介	歷史背景
廟宇	廟宇	編號	X	Y	鄉鎮	地點	位置	名稱	地址	創建年代	主祀	
景觀	水域	水域	編號	X	Y	鄉鎮	地點	位置	名稱	創建年代	簡介	
	老樹	老樹	編號	X	Y	鄉鎮	地點	位置	名稱			
	園林	園林	編號	X	Y	鄉鎮	地點	位置	名稱	創建年代	簡介	
	塑像	塑像	編號	X	Y	鄉鎮	地點	位置	名稱	創建年代	簡介	
	其他	其他	編號	X	Y	鄉鎮	地點	位置	名稱	創建年代	簡介	

圖 2、98 年度使用記錄的人文、戰役資源資料庫的部分子資料庫與欄位，98 年度的作法與 97 年度類似

四、建置數位圖書館網站

本計畫擬以金門國家公園管理處現有網站，以及 97 年度所完成的金門國家公園保育知識平台為基礎，就前述的生物資源、人文和戰役資源等內容，建置金門國家公園管理處的數位圖書館網站，以多媒體的方式呈現，建置線上多媒體的展示系統，充實現有的網頁內容(圖 3)。並利用網際網路，開放給一般民眾瀏覽，讓金門的各類型資源知識得以流通，強化金門國家公園管理處對於民眾的服務。



圖 3、97 年度所建立的保育知識平台以呈現資料庫內容為主，98 年度所開發的數位圖書館網站，以對外界的服務為重點

為了要讓一般民眾可以清楚的了解各項生物、人文、戰役資源，本網站將有各種多媒體的資料呈現，這些資料將包括描述性的基本資料、地點(與

相關的 GIS 電子地圖) 與生態、地景照片、相關影音資料，以及數位化的解說資訊，提供使用者取得豐富的資料。

數位圖書館網站除了呈現金門各類型的資源，也將提供基礎性的生態旅遊行程規劃，包括生態、人文照片、影音資料等生態旅遊相關的多媒體內容，以及基本旅遊行程介紹，作為非當地民眾至金門深度旅遊的規劃參考。

本計畫擬以網頁製作軟體撰寫各項保育資源介紹的網頁，以 Access 資料庫串連各項資料，完成數位圖書館網站的建置。並進行使用者測試工作，以期能讓使民眾得以輕鬆、容易、完整地獲得金門各類資源的資料，以及金門生態旅遊行程規劃的參考資訊。

五、DVD 光碟製作

以數位圖書館網站為基礎，進行 DVD 光碟片的製作，以豐富的照片、聲音、影像等多媒體內容，配合詳細的數位化解說資訊，強化金門生物、人文與戰役等各類型資源的介紹。將數位圖書館網站內容集結至一張 DVD 光碟片內，如此便能以實體電子書的形式，有利於使用者資訊取得的完整性及攜帶的便利性。

本計畫預計完成 1000 張中文版 DVD 光碟製作，提供作為一般民眾了解金門資源的第一手資訊。

六、提供技術轉移服務

為了要能持續運用各項資料及進行資料庫的維護與更新，本計畫擬提供計畫內容相關技術的轉移服務。

相關技術的轉移服務，包括針對已完成的自然資源、環境資源、人文與戰役資源等資料庫與 GIS 圖層，說明建置過程及欄位定義，並就數位圖書館網站的架構與內容，說明如何製作與更新。

已完成之工作成果

一、補充生物資源分布資料庫

本計畫於九十七年度完成的生物分布物種名錄，經詳細檢視去除同種異名、未辨識至種的資料，共包含貝類 57 種、昆蟲類 54 種、哺乳類 11 種、魚類 45 種、鳥類 189 種、環節動物 14 種、不含昆蟲的節肢動物 51 種（蛛形綱 49 種、軟甲綱 1 種及劍尾綱 1 種）及植物 183 種（蕨類植物 8 種、裸子植物 3 種、雙子葉植物 149 種及單子葉植物 23 種），共計 604 種動植物。並依期中報告審查意見新增金門國家公園管理處委託研究報告《金門地區環節動物—貧毛綱調查研究》內容，故增加環節動物貧毛綱單向蚓目 6 種蚯蚓之空間分布資料共 169 筆（皆為點資料），生物分布物種名錄亦達 610 種動植物（表 1），預計共可得 525 張 GIS 分布圖層。

採用金門國家公園網站內所公佈之「金門國家公園動物資源名錄」（九十八年二月公佈）及「金門國家公園植物資源名錄」做為基礎，依據物種中文名與學名與本計畫完成名錄進行對照，由生物分布資料庫進行金門國家公園動植物資源名錄的更新（附錄），學名相異的部份則以台灣物種名錄為基準（<http://taibnet.sinica.edu.tw/>），如此可讓我們更加了解金門的生物相組成，可作為生態保育的基礎資料，並以之為生物多樣性保育成果資料向營建署呈報，在未來也可提供相關生物資源調查及研究上的參考。

表 1、金門國家公園物種分布名錄

類別	物種 編號*	學名	中名 1	中名 2	綱名_中	綱名_英	目名_中	目名_英	科名_中	科名_英
貝類	S001	<i>Acanthochiton achaetes</i> (Giuld)	毛石鰲		多板綱	Polyplacophora	新石鰲目	Neoloricata	毛膚石鰲科	Acanthochitonidae
貝類	S002	<i>Ischnochiton comptus</i> (Gould)	花斑鐘石鰲		多板綱	Polyplacophora	新石鰲目	Neoloricata	薄石鰲科	Ischnochitonidae
貝類	S003	<i>Granulilittorina exigua</i> (Dunker)	細麗玉黍螺	細粒玉黍螺	腹足綱	Gastropoda	中腹足目	Mesogastropoda	玉黍螺科	Littorinidae
貝類	S004	<i>Littorina brevicula</i> (Philippi)	鈕濱螺	短玉黍螺	腹足綱	Gastropoda	中腹足目	Mesogastropoda	玉黍螺科	Littorinidae
貝類	S005	<i>Littorina melanostoma</i> (Gray)	黑口玉黍螺		腹足綱	Gastropoda	中腹足目	Mesogastropoda	玉黍螺科	Littorinidae
貝類	S006	<i>Littorina undulata</i> (Gray)	波紋玉黍(濱)螺		腹足綱	Gastropoda	中腹足目	Mesogastropoda	玉黍螺科	Littorinidae
貝類	S007	<i>Batillaria zonalis</i>	燒酒海蝓		腹足綱	Gastropoda	中腹足目	Mesogastropoda	海蝓螺科	Potamididae
貝類	S008	<i>Cerithidae cingulata</i>	栓海蝓		腹足綱	Gastropoda	中腹足目	Mesogastropoda	海蝓螺科	Potamididae
貝類	S009	<i>Cerithidae djadjariensis</i>	鐵尖海蝓		腹足綱	Gastropoda	中腹足目	Mesogastropoda	海蝓螺科	Potamididae
貝類	S010	<i>Rissoina materinsulae</i>	白皺鹿眼螺		腹足綱	Gastropoda	中腹足目	Mesogastropoda	鹿眼螺科	Rissoidae
貝類	S011	<i>Turritella terebra</i> (Linnaeus)	錐螺		腹足綱	Gastropoda	中腹足目	Mesogastropoda	錐螺科	Turritellidae
貝類	S012	<i>Patelloida pygmaea</i> (Dunker)	矮擬帽貝		腹足綱	Gastropoda	原始腹足目	Archaeogastropoda	笠貝科	Acmaeidae
貝類	S013	<i>Cellana radiata</i> (Born)	車輪嫁螺	東方蓋笠螺	腹足綱	Gastropoda	原始腹足目	Archaeogastropoda	笠螺科	Patellidae
貝類	S015	<i>Cellana toreuma</i>	花笠螺		腹足綱	Gastropoda	原始腹足目	Archaeogastropoda	笠螺科	Patellidae
貝類	S016	<i>Clithon oualaniensis</i> (Lesson)	奧萊彩螺	小石蜚螺	腹足綱	Gastropoda	原始腹足目	Archaeogastropoda	蜚螺科	Neritidae
貝類	S017	<i>Nerita yoldi</i> (Recluz)	齒紋蜚螺	齒紋蜚螺	腹足綱	Gastropoda	原始腹足目	Archaeogastropoda	蜚螺科	Neritidae
貝類	S018	<i>Monodonta labio</i> (Linnaeus)	單齒螺	草蓆鐘螺、 石疊、花採螺	腹足綱	Gastropoda	原始腹足目	Archaeogastropoda	鐘螺科	Trochidae
貝類	S019	<i>Umbonium thomasi</i> (Grosse)	托氏蝸螺	湯瑪氏虫昌螺	腹足綱	Gastropoda	原始腹足目	Archaeogastropoda	鐘螺科	Trochidae
貝類	S020	<i>Lunella coronata granulata</i> (Gmelin)	瘤珠螺	粒花冠小月螺	腹足綱	Gastropoda	原始腹足目	Archaeogastropoda	蝾螺科	Turbinidae
貝類	S021	<i>Natica lurida</i> (Philippi)	欖綠玉螺	退色玉螺	腹足綱	Gastropoda	異足目	Heteropoda	玉螺科	Naticidae

類別	物種 編號*	學名	中名 1	中名 2	綱名_中	綱名_英	目名_中	目名_英	科名_中	科名_英
貝類	S022	<i>Natica tigrina</i> (Roding)	虎斑玉螺	豹斑玉螺	腹足綱	Gastropoda	異足目	Heteropoda	玉螺科	Naticidae
貝類	S023	<i>Thais clavigera</i> (Kuster)	蚶岩螺		腹足綱	Gastropoda	新腹足目	Neogastropoda	骨螺科	Muricidae
貝類	S024	<i>Nassarius dealbatus</i> (A. Adams)	秀麗織紋螺		腹足綱	Gastropoda	新腹足目	Neogastropoda	織紋螺科	Nassariidae
貝類	S025	<i>Nassarius nodifer</i>	粗肋織紋螺		腹足綱	Gastropoda	新腹足目	Neogastropoda	織紋螺科	Nassariidae
貝類	S026	<i>Reticunassa fratercula</i>	黑線織紋螺		腹足綱	Gastropoda	新腹足目	Neogastropoda	織紋螺科	Nassariidae
貝類	S027	<i>Tiberia pulchella</i> (A. Adams)	優美方口螺		腹足綱	Gastropoda	腸紐目	Entomotaeniata	塔螺科	Pyramidellidae
貝類	S028	<i>Retusa boenensis</i> (A. Adams)	婆羅囊螺		腹足綱	Gastropoda	頭楯目	Cephalaspidea	凹塔螺科	Retusidae
貝類	S029	<i>Bullacta exarata</i> (Philippi)	泥螺		腹足綱	Gastropoda	頭楯目	Cephalaspidea	葡萄螺科	Atyidae
貝類	S030	<i>Placuna placenta</i> (Linnaeus)	海月		雙殼綱	Bivalvia	牡蠣目	Ostreoida	鏡蛤科	Placunidae
貝類	S031	<i>Laternula anatina</i>	薄殼蛤		雙殼綱	Bivalvia	筍螂目	Pholadomyoidea	薄殼蛤科	Laternulidae
貝類	S032	<i>Adula strata</i> (Lischke)	殼菜蛤		雙殼綱	Bivalvia	貽貝目	Mytiloidea	殼菜蛤科	Mytilidae
貝類	S033	<i>Musculus senhousei</i> (Benson)	凸殼肌蛤	東亞殼菜蛤	雙殼綱	Bivalvia	貽貝目	Mytiloidea	殼菜蛤科	Mytilidae
貝類	S034	<i>Perna viridis</i> (Linnaeus)	綠殼菜蛤		雙殼綱	Bivalvia	貽貝目	Mytiloidea	殼菜蛤科	Mytilidae
貝類	S035	<i>Septifer virgatus</i> (Wiegmann)	條紋隔貽貝	紫孔雀殼菜蛤	雙殼綱	Bivalvia	貽貝目	Mytiloidea	殼菜蛤科	Mytilidae
貝類	S036	<i>Barbatia decussata</i> (Sowerby)	布紋蚶	布紋魁蛤	雙殼綱	Bivalvia	魁蛤目	Arcoida	魁蛤科	Arcidae
貝類	S037	<i>Barbatia virescens</i> (Reeve)	青鬚魁蛤		雙殼綱	Bivalvia	魁蛤目	Arcoida	魁蛤科	Arcidae
貝類	S038	<i>Atactodea striata</i> (Gmelin)	環紋堅石蛤	尖峰蛤	雙殼綱	Bivalvia	簾蛤目	Veneroidea	尖峰蛤科	Mesodesmatidae
貝類	S039	<i>Solen arcuatus</i> (Tchang & Hwang)	彎竹蛭		雙殼綱	Bivalvia	簾蛤目	Veneroidea	竹蛭科	Solenidae
貝類	S040	<i>Trapezium libratum</i> (Reeve)	紋斑梭蛤	紫斑船蛤	雙殼綱	Bivalvia	簾蛤目	Veneroidea	船蛤科	Trapeziidae
貝類	S041	<i>Anomalocardia squamosa</i>	歪簾蛤		雙殼綱	Bivalvia	簾蛤目	Veneroidea	簾蛤科	Veneridae
貝類	S042	<i>Callista erycina</i> (Linnaeus)	棕帶仙女蛤	女神長文蛤	雙殼綱	Bivalvia	簾蛤目	Veneroidea	簾蛤科	Veneridae
貝類	S043	<i>Chione isabellina</i> (Philippi)	伊薩伯雪蛤		雙殼綱	Bivalvia	簾蛤目	Veneroidea	簾蛤科	Veneridae

類別	物種 編號*	學名	中名 1	中名 2	綱名_中	綱名_英	目名_中	目名_英	科名_中	科名_英
貝類	S044	<i>Cyclina sinensis</i> (Gmelin)	環文蛤		雙殼綱	Bivalvia	簾蛤目	Veneroida	簾蛤科	Veneridae
貝類	S045	<i>Dosinia japonica</i> (Reeve)	日本鏡蛤		雙殼綱	Bivalvia	簾蛤目	Veneroida	簾蛤科	Veneridae
貝類	S046	<i>Katelysia hiantina</i>	海氏凱地蛤	台灣環簾蛤	雙殼綱	Bivalvia	簾蛤目	Veneroida	簾蛤科	Veneridae
貝類	S047	<i>Meretrix lusoria</i> (Roeding)	文蛤		雙殼綱	Bivalvia	簾蛤目	Veneroida	簾蛤科	Veneridae
貝類	S048	<i>Ruditapes philippinarum</i> (Adams & Reeve)	菲律賓蛤仔	菲律賓簾蛤	雙殼綱	Bivalvia	簾蛤目	Veneroida	簾蛤科	Veneridae
貝類	S049	<i>Ruditapes variegatus</i>	小花眼簾蛤		雙殼綱	Bivalvia	簾蛤目	Veneroida	簾蛤科	Veneridae
貝類	S050	<i>Tapes turgida</i> (Lamarck)	鈍綴錦蛤		雙殼綱	Bivalvia	簾蛤目	Veneroida	簾蛤科	Veneridae
貝類	S051	<i>Angulus vestalioides</i> (Yokoyama)	披角櫻蛤	被角櫻蛤	雙殼綱	Bivalvia	簾蛤目	Veneroida	櫻蛤科	Tellinidae
貝類	S052	<i>Tellina virgata</i> (Linnaeus)	散紋櫻蛤	日光櫻蛤	雙殼綱	Bivalvia	簾蛤目	Veneroida	櫻蛤科	Tellinidae
貝類	S053	<i>Ostrea nigromarginata</i> (Sowerby)	黑緣牡蠣		雙殼綱	Bivalvia	鶯蛤目	Pterioida	牡蠣科	Ostreidae
貝類	S054	<i>Fissidentalium verneidei</i> (Sowerby)	圓象牙貝	大角貝	掘足綱	Scaphopoda	象牙貝目	Dentalioida	象牙貝科	Dentaliidae
貝類	S055	<i>Neritina oualaniensis</i>	無中文名		腹足綱	Gastropoda	原始腹足目	Archaeogastropoda	蜆螺科	Neritidae
貝類	S056	<i>Pollia fumosus</i>	焦黃峨螺	小黃峨螺	腹足綱	Gastropoda	新腹足目	Neogastropoda	峨螺科	Buccinidae
貝類	S057	<i>Tegillarca granosa</i>	血蚶	粒蚶、魁蚶、泥蚶	雙殼綱	Bivalvia	魁蛤目	Arcoida	魁蛤科	Arcidae
貝類	S058	<i>Solen strictus</i>	竹蛭	竹蚶、蛭仔、竹節蛭	雙殼綱	Bivalvia	簾蛤目	Veneroida	竹蛭科	Solenidae
昆蟲	I001	<i>Ictinogomphus rapax</i>	粗鉤春蜓		昆蟲綱	Insecta	蜻蛉目	Odonata	春蜓科	Gomphidae
昆蟲	I002	<i>Sinitinogomphus clavatus</i>	細鉤春蜓		昆蟲綱	Insecta	蜻蛉目	Odonata	春蜓科	Gomphidae
昆蟲	I003	<i>Anax parthnope</i>	綠胸晏蜓		昆蟲綱	Insecta	蜻蛉目	Odonata	晏蜓科	Aeshnidae
昆蟲	I004	<i>Ceriagrion latericium</i> <i>ryukyuanum</i> Asahina, 1967	紅腹細蟴		昆蟲綱	Insecta	蜻蛉目	Odonata	細蟴科	Coenagrionidae
昆蟲	I005	<i>Ischnura senegalensis</i>	青紋細蟴		昆蟲綱	Insecta	蜻蛉目	Odonata	細蟴科	Coenagrionidae

類別	物種 編號*	學名	中名 1	中名 2	綱名_中	綱名_英	目名_中	目名_英	科名_中	科名_英
昆蟲	I006	<i>Acisoma panorpodes</i>	粗腰蜻蜓		昆蟲綱	Insecta	蜻蛉目	Odonata	蜻蜓科	Libellulidae
昆蟲	I007	<i>Brachydiplax chalybea</i>	橙斑蜻蜓		昆蟲綱	Insecta	蜻蛉目	Odonata	蜻蜓科	Libellulidae
昆蟲	I008	<i>Brachythemis contaminata</i>	褐斑蜻蜓		昆蟲綱	Insecta	蜻蛉目	Odonata	蜻蜓科	Libellulidae
昆蟲	I009	<i>Diplacodes trivialis</i>	侏儒蜻蜓		昆蟲綱	Insecta	蜻蛉目	Odonata	蜻蜓科	Libellulidae
昆蟲	I010	<i>Orthetrum sabina</i>	杜松蜻蜓		昆蟲綱	Insecta	蜻蛉目	Odonata	蜻蜓科	Libellulidae
昆蟲	I011	<i>Pantala flavescens</i>	薄翅蜻蜓		昆蟲綱	Insecta	蜻蛉目	Odonata	蜻蜓科	Libellulidae
昆蟲	I012	<i>Rhyothemis variegata</i>	彩裳蜻蜓		昆蟲綱	Insecta	蜻蛉目	Odonata	蜻蜓科	Libellulidae
昆蟲	I013	<i>Luciola substriata</i> Gorham	條背螢		昆蟲綱	Insecta	鞘翅目	Coleoptera	螢科	Lampyridae
昆蟲	I014	<i>Pyrocoelia analis</i> Fabricius	台灣窗螢		昆蟲綱	Insecta	鞘翅目	Coleoptera	螢科	Lampyridae
昆蟲	I015	<i>Artipe eryx eryx</i> (Linnaeus)	綠灰蝶		昆蟲綱	Insecta	鱗翅目	Lepidoptera	灰蝶科	Lycaenidae
昆蟲	I016	<i>Everes argiades diporides</i> Chapman	燕藍灰蝶		昆蟲綱	Insecta	鱗翅目	Lepidoptera	灰蝶科	Lycaenidae
昆蟲	I017	<i>Lampides boeticus</i> (Linnaeus)	豆波灰蝶		昆蟲綱	Insecta	鱗翅目	Lepidoptera	灰蝶科	Lycaenidae
昆蟲	I018	<i>Spindasis lohita formosana</i> (Moore)	虎灰蝶		昆蟲綱	Insecta	鱗翅目	Lepidoptera	灰蝶科	Lycaenidae
昆蟲	I019	<i>Syntarucus plinius</i> (Fabricius)	細灰蝶		昆蟲綱	Insecta	鱗翅目	Lepidoptera	灰蝶科	Lycaenidae
昆蟲	I020	<i>Zizeeria maha maha</i> (Kollar)	藍灰蝶		昆蟲綱	Insecta	鱗翅目	Lepidoptera	灰蝶科	Lycaenidae
昆蟲	I021	<i>Zizina otis otis</i> (Fabricius)	折列藍灰蝶		昆蟲綱	Insecta	鱗翅目	Lepidoptera	灰蝶科	Lycaenidae
昆蟲	I022	<i>Ampittia dioscorides etura</i> (Mabille)	小黃星弄蝶		昆蟲綱	Insecta	鱗翅目	Lepidoptera	弄蝶科	Hesperiidae
昆蟲	I023	<i>Borbo cinnara</i> (Wallace)	禾弄蝶		昆蟲綱	Insecta	鱗翅目	Lepidoptera	弄蝶科	Hesperiidae
昆蟲	I024	<i>Matapa aria</i> (Moore)	紅眼弄蝶		昆蟲綱	Insecta	鱗翅目	Lepidoptera	弄蝶科	Hesperiidae
昆蟲	I025	<i>Parnara bada</i> (Moore)	小稻弄蝶		昆蟲綱	Insecta	鱗翅目	Lepidoptera	弄蝶科	Hesperiidae
昆蟲	I026	<i>Parnara guttata</i> (Bremer & Grey)	稻弄蝶		昆蟲綱	Insecta	鱗翅目	Lepidoptera	弄蝶科	Hesperiidae
昆蟲	I027	<i>Pyrgus maculatus bocki</i>	花弄蝶		昆蟲綱	Insecta	鱗翅目	Lepidoptera	弄蝶科	Hesperiidae

類別	物種 編號*	學名	中名 1	中名 2	綱名_中	綱名_英	目名_中	目名_英	科名_中	科名_英
		(Oberthür)								
昆蟲	I028	<i>Catopsilia pomona</i> (Fabricius)	遷粉蝶		昆蟲綱	Insecta	鱗翅目	Lepidoptera	粉蝶科	Pieridae
昆蟲	I029	<i>Catopsilia pyranthe</i> (Linnaeus)	細波遷粉蝶		昆蟲綱	Insecta	鱗翅目	Lepidoptera	粉蝶科	Pieridae
昆蟲	I030	<i>Eurema hecabe</i> (Linnaeus)	黃蝶		昆蟲綱	Insecta	鱗翅目	Lepidoptera	粉蝶科	Pieridae
昆蟲	I031	<i>Argyreus hyperbius</i> (Linnaeus)	斐豹蛺蝶		昆蟲綱	Insecta	鱗翅目	Lepidoptera	蛺蝶科	Nymphalidae
昆蟲	I032	<i>Ariadne ariadne</i> (Linnaeus)	波蛺蝶		昆蟲綱	Insecta	鱗翅目	Lepidoptera	蛺蝶科	Nymphalidae
昆蟲	I033	<i>Athyma perius</i> (Linnaeus)	玄珠帶蛺蝶		昆蟲綱	Insecta	鱗翅目	Lepidoptera	蛺蝶科	Nymphalidae
昆蟲	I034	<i>Cupha erymanthis</i> (Drury)	黃襟蛺蝶		昆蟲綱	Insecta	鱗翅目	Lepidoptera	蛺蝶科	Nymphalidae
昆蟲	I035	<i>Danaus genutia</i> (Cramer)	虎斑蝶		昆蟲綱	Insecta	鱗翅目	Lepidoptera	蛺蝶科	Nymphalidae
昆蟲	I036	<i>Discophora sondaica tulliana</i> Stichel	方環蝶	鳳眼方環蝶	昆蟲綱	Insecta	鱗翅目	Lepidoptera	蛺蝶科	Nymphalidae
昆蟲	I037	<i>Euploea midamus midamus</i> (Linnaeus)	金門紫斑蝶		昆蟲綱	Insecta	鱗翅目	Lepidoptera	蛺蝶科	Nymphalidae
昆蟲	I038	<i>Euploea mulciber mulciber</i> (Cramer)	異紋紫斑蝶		昆蟲綱	Insecta	鱗翅目	Lepidoptera	蛺蝶科	Nymphalidae
昆蟲	I039	<i>Hestina assimilis assimilis</i> (Moore)	紅斑脈蛺蝶		昆蟲綱	Insecta	鱗翅目	Lepidoptera	蛺蝶科	Nymphalidae
昆蟲	I040	<i>Hypolimnas bolina jacintha</i> (Drury)	幻蛺蝶		昆蟲綱	Insecta	鱗翅目	Lepidoptera	蛺蝶科	Nymphalidae
昆蟲	I041	<i>Junonia atlites</i> (Linnaeus)	波紋眼蛺蝶		昆蟲綱	Insecta	鱗翅目	Lepidoptera	蛺蝶科	Nymphalidae
昆蟲	I042	<i>Kaniska canace canace</i> (Linnaeus)	琉璃蛺蝶		昆蟲綱	Insecta	鱗翅目	Lepidoptera	蛺蝶科	Nymphalidae
昆蟲	I043	<i>Parantica sita niponica</i> (Moore)	大絹斑蝶		昆蟲綱	Insecta	鱗翅目	Lepidoptera	蛺蝶科	Nymphalidae
昆蟲	I044	<i>Vanessa indica</i> (Herbst)	大紅蛺蝶		昆蟲綱	Insecta	鱗翅目	Lepidoptera	蛺蝶科	Nymphalidae
昆蟲	I045	<i>Chilasa clytia clytia</i> L.	黃邊鳳蝶		昆蟲綱	Insecta	鱗翅目	Lepidoptera	鳳蝶科	Papilionidae
昆蟲	I046	<i>Graphium doson postianus</i> (Fruhstorfer)	木蘭青鳳蝶		昆蟲綱	Insecta	鱗翅目	Lepidoptera	鳳蝶科	Papilionidae

類別	物種 編號*	學名	中名 1	中名 2	綱名_中	綱名_英	目名_中	目名_英	科名_中	科名_英
昆蟲	I047	<i>Graphium sarpedon sarpedon</i> (Linnaeus)	青鳳蝶		昆蟲綱	Insecta	鱗翅目	Lepidoptera	鳳蝶科	Papilionidae
昆蟲	I048	<i>Papilio bianor bianor</i> Cramer	翠鳳蝶	碧鳳蝶	昆蟲綱	Insecta	鱗翅目	Lepidoptera	鳳蝶科	Papilionidae
昆蟲	I049	<i>Papilio helenus helenus</i> Linnaeus	白紋鳳蝶		昆蟲綱	Insecta	鱗翅目	Lepidoptera	鳳蝶科	Papilionidae
昆蟲	I050	<i>Papilio memnon agenor</i> Linnaeus	大鳳蝶		昆蟲綱	Insecta	鱗翅目	Lepidoptera	鳳蝶科	Papilionidae
昆蟲	I051	<i>Papilio polytes polytes</i> Linnaeus	玉帶鳳蝶		昆蟲綱	Insecta	鱗翅目	Lepidoptera	鳳蝶科	Papilionidae
昆蟲	I052	<i>Papilio protenor protenor</i> Cramer	黑鳳蝶		昆蟲綱	Insecta	鱗翅目	Lepidoptera	鳳蝶科	Papilionidae
昆蟲	I053	<i>Papilio xuthus</i> Linnaeus	柑橘鳳蝶		昆蟲綱	Insecta	鱗翅目	Lepidoptera	鳳蝶科	Papilionidae
昆蟲	I054	<i>Clubiona filicata</i>	無中文名		昆蟲綱	Insecta	鞘翅目	Coleoptera	隱翅蟲科	Staphylinidae
哺乳類	M001	<i>Lutra lutra</i>	水獺		哺乳綱	Mammalia	食肉目	Carnivora	貂科	Mustelidae
哺乳類	M002	<i>Suncus murinus</i>	錢鼠		哺乳綱	Mammalia	食蟲目	Insectivora	尖鼠科	Soricidae
哺乳類	M003	<i>Cynopterus sphinx</i>	印度犬果蝠		哺乳綱	Mammalia	翼手目	Chiroptera	大蝙蝠科	Pteropidae
哺乳類	M004	<i>Eptesicus serotinus</i>	棕蝠		哺乳綱	Mammalia	翼手目	Chiroptera	蝙蝠科	Vespertilionidae
哺乳類	M005	<i>Miniopterus schreibersii</i>	摺翅蝠		哺乳綱	Mammalia	翼手目	Chiroptera	蝙蝠科	Vespertilionidae
哺乳類	M006	<i>Pipistrellus abramus</i>	東亞家蝠		哺乳綱	Mammalia	翼手目	Chiroptera	蝙蝠科	Vespertilionidae
哺乳類	M007	<i>Scotophilus heathi</i>	大黃蝠		哺乳綱	Mammalia	翼手目	Chiroptera	蝙蝠科	Vespertilionidae
哺乳類	M009	<i>Mus musculus</i>	家鼯鼠		哺乳綱	Mammalia	齧齒目	Rodentia	鼠科	Muridae
哺乳類	M010	<i>Rattus rattus</i>	家鼠		哺乳綱	Mammalia	齧齒目	Rodentia	鼠科	Muridae
哺乳類	M011	<i>Nyctalus velutinus</i>	絨山蝠		哺乳綱	Mammalia	翼手目	Chiroptera	蝙蝠科	Vespertilionidae
哺乳類	M012	<i>Rattus losea</i>	小黃腹鼠		哺乳綱	Mammalia	齧齒目	Rodentia	鼠科	Muridae
魚類	F001	<i>Hippichthys penicillus</i>	筆狀多環海龍		條鰭魚綱	Actinopterygii	脊背魚目	Gasterosteiformes	海龍科	Syngnathidae
魚類	F002	<i>Elops machnata</i>	海鯧		條鰭魚綱	Actinopterygii	海鯧目	Elopiformes	海鯧科	Elopidae

類別	物種 編號*	學名	中名 1	中名 2	綱名_中	綱名_英	目名_中	目名_英	科名_中	科名_英
魚類	F003	<i>Misgurnus anguillicaudatus</i>	泥鰱		條鰭魚綱	Actinopterygii	鯉形目	Cypriniformes	鰱科	Cobitidae
魚類	F004	<i>Takifugu niphobles</i>	黑點多紀魷		條鰭魚綱	Actinopterygii	魷形目	Tetraodontiformes	四齒魷科	Tetraodontidae
魚類	F005	<i>Carassius auratus</i>	鯽魚		條鰭魚綱	Actinopterygii	鯉形目	Cypriniformes	鯉科	Cyprinidae
魚類	F006	<i>Cyprinus carpio</i>	鯉魚		條鰭魚綱	Actinopterygii	鯉形目	Cypriniformes	鯉科	Cyprinidae
魚類	F007	<i>Pseudorasbora parva</i>	羅漢魚		條鰭魚綱	Actinopterygii	鯉形目	Cypriniformes	鯉科	Cyprinidae
魚類	F008	<i>Puntius snyderi</i>	史尼氏小鮰		條鰭魚綱	Actinopterygii	鯉形目	Cypriniformes	鯉科	Cyprinidae
魚類	F009	<i>Metzia mesembrina</i>	大鱗細鱗		條鰭魚綱	Actinopterygii	鯉形目	Cypriniformes	鯉科	Cyprinidae
魚類	F010	<i>Konosirus punctatus</i>	窩斑鱈		條鰭魚綱	Actinopterygii	鯉形目	Clupeiformes	鯉科	Clupeidae
魚類	F011	<i>Anguilla japonica</i>	白鰻		條鰭魚綱	Actinopterygii	鰻形目	Anguilliformes	鰻鱺科	Anguillidae
魚類	F012	<i>Monopterus albus</i>	黃鱔		條鰭魚綱	Actinopterygii	合鰓魚目	Synbranchiformes	合鰓科	Synbranchidae
魚類	F013	<i>Scatophagus argus</i>	黑星銀【魚共】		條鰭魚綱	Actinopterygii	鱸形目	Perciformes	金錢魚科	Scatophagidae
魚類	F014	<i>Macropodus opercularis</i>	蓋斑鬥魚		條鰭魚綱	Actinopterygii	鱸形目	Perciformes	鬥魚科	Osphronemidae
魚類	F015	<i>Lutjanus argentimaculatus</i>	銀紋笛鯛		條鰭魚綱	Actinopterygii	鱸形目	Perciformes	笛鯛科	Lutjanidae
魚類	F016	<i>Butis melanostigma</i>	黑斑脊塘鱧		條鰭魚綱	Actinopterygii	鱸形目	Perciformes	塘鯉科	Eleotridae
魚類	F017	<i>Eleotris oxycephala</i>	尖頭塘鱧		條鰭魚綱	Actinopterygii	鱸形目	Perciformes	塘鯉科	Eleotridae
魚類	F018	<i>Lateolabrax japonicus</i>	日本真鱸		條鰭魚綱	Actinopterygii	鱸形目	Perciformes	真鱸科	Percichthyidae
魚類	F019	<i>Siganus fuscescens</i>	褐籃子魚		條鰭魚綱	Actinopterygii	鱸形目	Perciformes	籃子魚科	Siganidae
魚類	F020	<i>Ambassis gymnocephalus</i>	眶棘雙邊魚		條鰭魚綱	Actinopterygii	鱸形目	Perciformes	雙邊魚科	Ambassidae
魚類	F021	<i>Acanthopagrus latus</i>	黃鰭鯛		條鰭魚綱	Actinopterygii	鱸形目	Perciformes	鯛科	Sparidae
魚類	F022	<i>Liza affinis</i>	前鱗鰻		條鰭魚綱	Actinopterygii	鰻形目	Mugiliformes	鰻科	Mugilidae
魚類	F023	<i>Liza macrolepis</i>	大鱗鰻		條鰭魚綱	Actinopterygii	鰻形目	Mugiliformes	鰻科	Mugilidae
魚類	F024	<i>Liza subviridis</i>	白鰻		條鰭魚綱	Actinopterygii	鰻形目	Mugiliformes	鰻科	Mugilidae
魚類	F025	<i>Mugil cephalus</i>	鰻		條鰭魚綱	Actinopterygii	鰻形目	Mugiliformes	鰻科	Mugilidae

類別	物種 編號*	學名	中名 1	中名 2	綱名_中	綱名_英	目名_中	目名_英	科名_中	科名_英
魚類	F026	<i>Channa maculata</i>	斑鱧		條鰭魚綱	Actinopterygii	鯉形目	Cypriniformes	鯉科	Channidae
魚類	F027	<i>Gerres abbreviatus</i>	短鑽嘴魚		條鰭魚綱	Actinopterygii	鱸形目	Perciformes	鑽嘴魚科	Gerreidae
魚類	F028	<i>Terapon jarbua</i>	花身雞魚		條鰭魚綱	Actinopterygii	鱸形目	Perciformes	鰺科	Teraponidae
魚類	F029	<i>Nuclequula nuchalis</i>	頸帶鰻		條鰭魚綱	Actinopterygii	鱸形目	Perciformes	鰻科	Leiognathidae
魚類	F030	<i>Acanthogobius ommaturus</i>	尾斑長身鯊		條鰭魚綱	Actinopterygii	鱸形目	Perciformes	鰕虎科	Gobiidae
魚類	F031	<i>Glossogobius olivaceus</i>	點帶叉舌鰕虎		條鰭魚綱	Actinopterygii	鱸形目	Perciformes	鰕虎科	Gobiidae
魚類	F032	<i>Mugilogobius abei</i>	阿部鰻鰕虎		條鰭魚綱	Actinopterygii	鱸形目	Perciformes	鰕虎科	Gobiidae
魚類	F033	<i>Mugilogobius chulae</i>	左拉鰻鰕虎		條鰭魚綱	Actinopterygii	鱸形目	Perciformes	鰕虎科	Gobiidae
魚類	F034	<i>Mugilogobius myxodermus</i>	粘皮鰻鰕虎		條鰭魚綱	Actinopterygii	鱸形目	Perciformes	鰕虎科	Gobiidae
魚類	F035	<i>Periophthalmus modestus</i>	彈塗魚		條鰭魚綱	Actinopterygii	鱸形目	Perciformes	鰕虎科	Gobiidae
魚類	F036	<i>Rhinogobius giurinus</i>	極樂吻鰕虎		條鰭魚綱	Actinopterygii	鱸形目	Perciformes	鰕虎科	Gobiidae
魚類	F037	<i>Tridentiger barbatus</i>	鬚縞鰕虎		條鰭魚綱	Actinopterygii	鱸形目	Perciformes	鰕虎科	Gobiidae
魚類	F038	<i>Tridentiger bifasciatus</i>	雙帶縞鰕虎		條鰭魚綱	Actinopterygii	鱸形目	Perciformes	鰕虎科	Gobiidae
魚類	F039	<i>Omobranchus punctatus</i>	斑點肩鰓鰻		條鰭魚綱	Actinopterygii	鱸形目	Perciformes	鰓鰻科	Blenniidae
魚類	F040	<i>Praealticus striatus</i>	吻紋矮冠鰓鰻		條鰭魚綱	Actinopterygii	鱸形目	Perciformes	鰓鰻科	Blenniidae
魚類	F041	<i>Gambusia affinis</i>	大肚魚		條鰭魚綱	Actinopterygii	鯉齒目	Cyprinodontiformes	花鱗科	Poeciliidae
魚類	F042	<i>Lutjanus russellii</i>	黑星笛鯛	勒氏笛鯛、 樂氏笛鯛	條鰭魚綱	Actinopterygii	鱸形目	Perciformes	笛鯛科	Lutjanidae
魚類	F043	<i>Halichoeres nigrescens</i>	杜氏海豬魚		條鰭魚綱	Actinopterygii	鱸形目	Perciformes	隆頭魚科	Labridae
魚類	F044	<i>Acentrogobius viridipunctatus</i>	青斑細棘鰕虎		條鰭魚綱	Actinopterygii	鱸形目	Perciformes	鰕虎科	Gobiidae
魚類	F045	<i>Butis koilomatodon</i>	花椎脊塘鱧	花椎脊塘鱧	條鰭魚綱	Actinopterygii	鱸形目	Perciformes	鰕虎科	Gobiidae
鳥類	B001	<i>Ceryle rudis</i>	斑翡翠		鳥綱	Aves	佛法僧目	Coraciiformes	翠鳥科	Alcedinidae
鳥類	B002	<i>Merops superciliosus</i>	栗喉蜂虎		鳥綱	Aves	佛法僧目	Coraciiformes	蜂虎科	Meropidae
鳥類	B003	<i>Alcedo atthis</i>	翠鳥		鳥綱	Aves	佛法僧目	Coraciiformes	翠鳥科	Alcedinidae

類別	物種 編號*	學名	中名 1	中名 2	綱名_中	綱名_英	目名_中	目名_英	科名_中	科名_英
鳥類	B004	<i>Halcyon coromanda</i>	赤翡翠		鳥綱	Aves	佛法僧目	Coraciiformes	翠鳥科	Alcedinidae
鳥類	B005	<i>Halcyon pileata</i>	黑頭翡翠		鳥綱	Aves	佛法僧目	Coraciiformes	翠鳥科	Alcedinidae
鳥類	B006	<i>Halcyon smyrnensis</i>	蒼翡翠		鳥綱	Aves	佛法僧目	Coraciiformes	翠鳥科	Alcedinidae
鳥類	B007	<i>Apus nipalensis</i>	小雨燕		鳥綱	Aves	雨燕目	Apodiformes	雨燕科	Apodidae
鳥類	B008	<i>Apus pacificus</i>	叉尾雨燕		鳥綱	Aves	雨燕目	Apodiformes	雨燕科	Apodidae
鳥類	B009	<i>Anas acuta</i>	尖尾鴨		鳥綱	Aves	雁形目	Anseriformes	雁鴨科	Anatidae
鳥類	B010	<i>Anas clypeata</i>	琵嘴鴨		鳥綱	Aves	雁形目	Anseriformes	雁鴨科	Anatidae
鳥類	B011	<i>Anas crecca</i>	小水鴨		鳥綱	Aves	雁形目	Anseriformes	雁鴨科	Anatidae
鳥類	B012	<i>Anas falcata</i>	羅紋鴨		鳥綱	Aves	雁形目	Anseriformes	雁鴨科	Anatidae
鳥類	B013	<i>Anas formosa</i>	巴鴨		鳥綱	Aves	雁形目	Anseriformes	雁鴨科	Anatidae
鳥類	B014	<i>Anas penelope</i>	赤頸鴨		鳥綱	Aves	雁形目	Anseriformes	雁鴨科	Anatidae
鳥類	B015	<i>Anas platyrhynchos</i>	綠頭鴨		鳥綱	Aves	雁形目	Anseriformes	雁鴨科	Anatidae
鳥類	B016	<i>Anas poecilorhyncha</i>	花嘴鴨		鳥綱	Aves	雁形目	Anseriformes	雁鴨科	Anatidae
鳥類	B017	<i>Anas querquedula</i>	白眉鴨		鳥綱	Aves	雁形目	Anseriformes	雁鴨科	Anatidae
鳥類	B018	<i>Anas strepera</i>	赤膀鴨		鳥綱	Aves	雁形目	Anseriformes	雁鴨科	Anatidae
鳥類	B019	<i>Anser fabalis</i>	豆雁		鳥綱	Aves	雁形目	Anseriformes	雁鴨科	Anatidae
鳥類	B020	<i>Aythya fuligula</i>	澤鳧		鳥綱	Aves	雁形目	Anseriformes	雁鴨科	Anatidae
鳥類	B021	<i>Aythya marila</i>	鈴鴨		鳥綱	Aves	雁形目	Anseriformes	雁鴨科	Anatidae
鳥類	B022	<i>Anthus hodgsoni</i>	樹鵲		鳥綱	Aves	燕雀目	Passeriformes	鵲鴝科	Motacillidae
鳥類	B023	<i>Anthus richardi</i>	大花鵲		鳥綱	Aves	燕雀目	Passeriformes	鵲鴝科	Motacillidae
鳥類	B024	<i>Anthus spinoletta</i>	褐色鵲		鳥綱	Aves	燕雀目	Passeriformes	鵲鴝科	Motacillidae
鳥類	B025	<i>Lonchura punctulata</i>	斑文鳥		鳥綱	Aves	燕雀目	Passeriformes	梅花雀科	Estrildidae
鳥類	B026	<i>Motacilla alba</i>	白鵲鴝		鳥綱	Aves	燕雀目	Passeriformes	鵲鴝科	Motacillidae

類別	物種 編號*	學名	中名 1	中名 2	綱名_中	綱名_英	目名_中	目名_英	科名_中	科名_英
鳥類	B027	<i>Motacilla cinerea</i>	灰鵲鴿		鳥綱	Aves	燕雀目	Passeriformes	鵲鴿科	Motacillidae
鳥類	B028	<i>Motacilla flava</i>	黃鵲鴿		鳥綱	Aves	燕雀目	Passeriformes	鵲鴿科	Motacillidae
鳥類	B029	<i>Passer montanus</i>	麻雀		鳥綱	Aves	燕雀目	Passeriformes	麻雀科	Passeridae
鳥類	B030	<i>Lanius bucephalus</i>	紅頭伯勞		鳥綱	Aves	燕雀目	Passeriformes	伯勞科	Laniidae
鳥類	B031	<i>Lanius cristatus</i>	紅尾伯勞		鳥綱	Aves	燕雀目	Passeriformes	伯勞科	Laniidae
鳥類	B032	<i>Lanius schach</i>	棕背伯勞		鳥綱	Aves	燕雀目	Passeriformes	伯勞科	Laniidae
鳥類	B033	<i>Carduelis sinica</i>	金翅雀		鳥綱	Aves	燕雀目	Passeriformes	雀科	Fringillidae
鳥類	B034	<i>Carduelis spinus</i>	黃雀		鳥綱	Aves	燕雀目	Passeriformes	雀科	Fringillidae
鳥類	B035	<i>Emberiza spodocephala</i>	黑臉鵪		鳥綱	Aves	燕雀目	Passeriformes	鵪科	Emberizidae
鳥類	B036	<i>Eophona migratoria</i>	小桑鵪		鳥綱	Aves	燕雀目	Passeriformes	雀科	Fringillidae
鳥類	B037	<i>Fringilla montifringilla</i>	花雀		鳥綱	Aves	燕雀目	Passeriformes	雀科	Fringillidae
鳥類	B038	<i>Alauda gulgula</i>	小雲雀		鳥綱	Aves	燕雀目	Passeriformes	百靈科	Alaudidae
鳥類	B039	<i>Acridotheres cristatellus</i>	八哥		鳥綱	Aves	燕雀目	Passeriformes	八哥科	Sturnidae
鳥類	B040	<i>Sturnus cineraceus</i>	灰椋鳥		鳥綱	Aves	燕雀目	Passeriformes	八哥科	Sturnidae
鳥類	B041	<i>Sturnus nigricollis</i>	黑領椋鳥		鳥綱	Aves	燕雀目	Passeriformes	八哥科	Sturnidae
鳥類	B042	<i>Sturnus sericeus</i>	絲光椋鳥		鳥綱	Aves	燕雀目	Passeriformes	八哥科	Sturnidae
鳥類	B043	<i>Sturnus sinensis</i>	噪林鳥		鳥綱	Aves	燕雀目	Passeriformes	八哥科	Sturnidae
鳥類	B044	<i>Corvus pectoralis</i>	玉頸鴉		鳥綱	Aves	燕雀目	Passeriformes	鴉科	Corvidae
鳥類	B045	<i>Dicrurus hottentottus</i>	髮冠卷尾		鳥綱	Aves	燕雀目	Passeriformes	卷尾科	Dicruridae
鳥類	B046	<i>Dicrurus macrocercus</i>	大卷尾		鳥綱	Aves	燕雀目	Passeriformes	卷尾科	Dicruridae
鳥類	B047	<i>Hypothymis azurea</i>	黑枕藍鶺鴒		鳥綱	Aves	燕雀目	Passeriformes	王鶺鴒科	Monarchidae
鳥類	B048	<i>Oriolus chinensis</i>	黃鸝		鳥綱	Aves	燕雀目	Passeriformes	黃鸝科	Oriolidae
鳥類	B049	<i>Pica pica</i>	喜鵲		鳥綱	Aves	燕雀目	Passeriformes	鴉科	Corvidae

類別	物種 編號*	學名	中名 1	中名 2	綱名_中	綱名_英	目名_中	目名_英	科名_中	科名_英
鳥類	B050	<i>Cecropis daurica</i>	金腰燕		鳥綱	Aves	燕雀目	Passeriformes	燕科	Hirundinidae
鳥類	B051	<i>Hirundo rustica</i>	家燕		鳥綱	Aves	燕雀目	Passeriformes	燕科	Hirundinidae
鳥類	B052	<i>Hirundo tahitica</i>	洋燕		鳥綱	Aves	燕雀目	Passeriformes	燕科	Hirundinidae
鳥類	B053	<i>Zosterops japonicus</i>	綠繡眼		鳥綱	Aves	燕雀目	Passeriformes	繡眼科	Zosteropidae
鳥類	B054	<i>Hypsipetes castanonotus</i>	栗背短腳鵯		鳥綱	Aves	燕雀目	Passeriformes	鵯科	Pycnonotidae
鳥類	B055	<i>Pycnonotus sinensis</i>	白頭翁		鳥綱	Aves	燕雀目	Passeriformes	鵯科	Pycnonotidae
鳥類	B056	<i>Acrocephalus orientalis</i>	大葦鶯		鳥綱	Aves	燕雀目	Passeriformes	鶯科	Sylviidae
鳥類	B057	<i>Cettia diphone</i>	短翅樹鶯		鳥綱	Aves	燕雀目	Passeriformes	鶯科	Sylviidae
鳥類	B058	<i>Garrulax taewanus</i>	畫眉		鳥綱	Aves	燕雀目	Passeriformes	畫眉科	Timaliidae
鳥類	B059	<i>Phylloscopus borealis</i>	極北柳鶯		鳥綱	Aves	燕雀目	Passeriformes	鶯科	Sylviidae
鳥類	B060	<i>Phylloscopus fuscatus</i>	褐色柳鶯		鳥綱	Aves	燕雀目	Passeriformes	鶯科	Sylviidae
鳥類	B061	<i>Phylloscopus inornatus</i>	黃眉柳鶯		鳥綱	Aves	燕雀目	Passeriformes	鶯科	Sylviidae
鳥類	B062	<i>Phylloscopus proregulus</i>	黃腰柳鶯		鳥綱	Aves	燕雀目	Passeriformes	鶯科	Sylviidae
鳥類	B063	<i>Copsychus saularis</i>	鵲鵯		鳥綱	Aves	燕雀目	Passeriformes	鵲鵯科	Muscicapidae
鳥類	B064	<i>Luscinia calliope</i>	野鵯		鳥綱	Aves	燕雀目	Passeriformes	鵲鵯科	Muscicapidae
鳥類	B065	<i>Monticola solitarius</i>	藍磯鵯		鳥綱	Aves	燕雀目	Passeriformes	鵲鵯科	Muscicapidae
鳥類	B066	<i>Muscicapa dauurica</i>	寬嘴鵲		鳥綱	Aves	燕雀目	Passeriformes	鵲鵯科	Muscicapidae
鳥類	B067	<i>Muscicapa ferruginea</i>	紅尾鵲		鳥綱	Aves	燕雀目	Passeriformes	鵲鵯科	Muscicapidae
鳥類	B068	<i>Muscicapa sibirica</i>	鮮卑鵲		鳥綱	Aves	燕雀目	Passeriformes	鵲鵯科	Muscicapidae
鳥類	B069	<i>Myiophoneus caeruleus</i>	白斑紫嘯鵯		鳥綱	Aves	燕雀目	Passeriformes	鵯科	Turdidae
鳥類	B070	<i>Phoenicurus aureus</i>	黃尾鵯		鳥綱	Aves	燕雀目	Passeriformes	鵲鵯科	Muscicapidae
鳥類	B071	<i>Saxicola torquatus</i>	黑喉鵯		鳥綱	Aves	燕雀目	Passeriformes	鵲鵯科	Muscicapidae
鳥類	B072	<i>Luscinia cyanura</i>	藍尾鵯		鳥綱	Aves	燕雀目	Passeriformes	鵲鵯科	Muscicapidae

類別	物種 編號*	學名	中名 1	中名 2	綱名_中	綱名_英	目名_中	目名_英	科名_中	科名_英
鳥類	B073	<i>Turdus chrysolaus</i>	赤腹鶇		鳥綱	Aves	燕雀目	Passeriformes	鶇科	Turdidae
鳥類	B074	<i>Zoothera dauma</i>	虎鶇		鳥綱	Aves	燕雀目	Passeriformes	鶇科	Turdidae
鳥類	B075	<i>Turdus hortulorum</i>	灰背赤腹鶇		鳥綱	Aves	燕雀目	Passeriformes	鶇科	Turdidae
鳥類	B076	<i>Turdus merula</i>	烏鶇		鳥綱	Aves	燕雀目	Passeriformes	鶇科	Turdidae
鳥類	B077	<i>Turdus obscurus</i>	白眉鶇		鳥綱	Aves	燕雀目	Passeriformes	鶇科	Turdidae
鳥類	B078	<i>Turdus pallidus</i>	白腹鶇		鳥綱	Aves	燕雀目	Passeriformes	鶇科	Turdidae
鳥類	B079	<i>Prinia flaviventris</i>	灰頭鷓鴣		鳥綱	Aves	燕雀目	Passeriformes	扇尾鷓鴣科	Cisticolidae
鳥類	B080	<i>Prinia inornata</i>	褐頭鷓鴣		鳥綱	Aves	燕雀目	Passeriformes	扇尾鷓鴣科	Cisticolidae
鳥類	B081	<i>Caprimulgus affinis</i>	林夜鷹		鳥綱	Aves	鴉形目	Strigiformes	夜鷹科	Caprimulgidae
鳥類	B082	<i>Upupa epops</i>	戴勝		鳥綱	Aves	戴勝目	Upupiformes	戴勝科	Upupidae
鳥類	B083	<i>Streptopelia chinensis</i>	珠頸斑鳩		鳥綱	Aves	鴿形目	Columbiformes	鳩鴿科	Columbidae
鳥類	B084	<i>Streptopelia orientalis</i>	金背鳩		鳥綱	Aves	鴿形目	Columbiformes	鳩鴿科	Columbidae
鳥類	B085	<i>Streptopelia tranquebarica</i>	紅鳩		鳥綱	Aves	鴿形目	Columbiformes	鳩鴿科	Columbidae
鳥類	B086	<i>Jynx torquilla</i>	地啄木		鳥綱	Aves	鴞形目	Piciformes	啄木鳥科	Picidae
鳥類	B087	<i>Coturnix japonica</i>	鶉鴉		鳥綱	Aves	雞形目	Galliformes	雉科	Phasianidae
鳥類	B088	<i>Phasianus colchicus</i>	高麗雉		鳥綱	Aves	雞形目	Galliformes	雉科	Phasianidae
鳥類	B089	<i>Cuculus micropterus</i>	四聲杜鵑		鳥綱	Aves	鴉形目	Cuculiformes	杜鵑科	Cuculidae
鳥類	B090	<i>Cuculus poliocephalus</i>	小杜鵑		鳥綱	Aves	鴉形目	Cuculiformes	杜鵑科	Cuculidae
鳥類	B091	<i>Cuculus sparverioides</i>	鷹鵑		鳥綱	Aves	鴉形目	Cuculiformes	杜鵑科	Cuculidae
鳥類	B092	<i>Eudynamys scolopaceus</i>	噪鵑		鳥綱	Aves	鴉形目	Cuculiformes	杜鵑科	Cuculidae
鳥類	B093	<i>Centropus bengalensis</i>	番鵑		鳥綱	Aves	鴉形目	Cuculiformes	杜鵑科	Cuculidae
鳥類	B094	<i>Centropus sinensis</i>	褐翅鴉鵑		鳥綱	Aves	鴉形目	Cuculiformes	杜鵑科	Cuculidae
鳥類	B095	<i>Amauornis phoenicurus</i>	白腹秧雞		鳥綱	Aves	鶴形目	Gruiformes	秧雞科	Rallidae

類別	物種 編號*	學名	中名 1	中名 2	綱名_中	綱名_英	目名_中	目名_英	科名_中	科名_英
鳥類	B096	<i>Fulica atra</i>	白冠雞		鳥綱	Aves	鶴形目	Gruiformes	秧雞科	Rallidae
鳥類	B097	<i>Gallinula chloropus</i>	紅冠水雞		鳥綱	Aves	鶴形目	Gruiformes	秧雞科	Rallidae
鳥類	B098	<i>Porzana fusca</i>	緋秧雞		鳥綱	Aves	鶴形目	Gruiformes	秧雞科	Rallidae
鳥類	B099	<i>Falco tinnunculus</i>	紅隼		鳥綱	Aves	鸞形目	Ciconiiformes	隼科	Falconidae
鳥類	B100	<i>Glareola maldivarum</i>	燕鴿		鳥綱	Aves	鸞形目	Ciconiiformes	燕鴿科	Glareolidae
鳥類	B101	<i>Platalea minor</i>	黑面琵鷺		鳥綱	Aves	鸞形目	Ciconiiformes	鷺科	Threskiornithidae
鳥類	B102	<i>Pelecanus philippensis</i>	灰鵜鶘		鳥綱	Aves	鸞形目	Ciconiiformes	鵜鶘科	Pelecanidae
鳥類	B103	<i>Larus argentatus</i>	黑脊鷗		鳥綱	Aves	鸞形目	Ciconiiformes	鷗科	Laridae
鳥類	B104	<i>Larus canus</i>	海鷗		鳥綱	Aves	鸞形目	Ciconiiformes	鷗科	Laridae
鳥類	B105	<i>Larus crassirostris</i>	黑尾鷗		鳥綱	Aves	鸞形目	Ciconiiformes	鷗科	Laridae
鳥類	B106	<i>Larus ridibundus</i>	紅嘴鷗		鳥綱	Aves	鸞形目	Ciconiiformes	鷗科	Laridae
鳥類	B107	<i>Larus saundersi</i>	黑嘴鷗		鳥綱	Aves	鸞形目	Ciconiiformes	鷗科	Laridae
鳥類	B108	<i>Larus schistisagus</i>	大黑脊鷗		鳥綱	Aves	鸞形目	Ciconiiformes	鷗科	Laridae
鳥類	B109	<i>Sterna albifrons</i>	小燕鷗		鳥綱	Aves	鸞形目	Ciconiiformes	鷗科	Laridae
鳥類	B110	<i>Sterna bergii</i>	鳳頭燕鷗		鳥綱	Aves	鸞形目	Ciconiiformes	鷗科	Laridae
鳥類	B111	<i>Sterna dougallii</i>	紅燕鷗		鳥綱	Aves	鸞形目	Ciconiiformes	鷗科	Laridae
鳥類	B112	<i>Sterna hirundo</i>	燕鷗		鳥綱	Aves	鸞形目	Ciconiiformes	鷗科	Laridae
鳥類	B113	<i>Chlidonias hybrida</i>	黑腹燕鷗		鳥綱	Aves	鸞形目	Ciconiiformes	鷗科	Laridae
鳥類	B114	<i>Chlidonias leucopterus</i>	白翅黑燕鷗		鳥綱	Aves	鸞形目	Ciconiiformes	鷗科	Laridae
鳥類	B115	<i>Sterna nilotica</i>	鷗嘴燕鷗		鳥綱	Aves	鸞形目	Ciconiiformes	鷗科	Laridae
鳥類	B116	<i>Sterna sumatrana</i>	蒼燕鷗		鳥綱	Aves	鸞形目	Ciconiiformes	鷗科	Laridae
鳥類	B117	<i>Arenaria interpres</i>	翻石鷗		鳥綱	Aves	鸞形目	Ciconiiformes	鷗科	Scolopacidae
鳥類	B118	<i>Calidris acuminata</i>	尖尾濱鷗		鳥綱	Aves	鸞形目	Ciconiiformes	鷗科	Scolopacidae

類別	物種 編號*	學名	中名 1	中名 2	綱名_中	綱名_英	目名_中	目名_英	科名_中	科名_英
鳥類	B119	<i>Calidris alba</i>	三趾濱鶺		鳥綱	Aves	鸛形目	Ciconiiformes	鶺科	Scolopacidae
鳥類	B120	<i>Calidris alpina</i>	黑腹濱鶺		鳥綱	Aves	鸛形目	Ciconiiformes	鶺科	Scolopacidae
鳥類	B121	<i>Calidris canutus</i>	紅腹濱鶺		鳥綱	Aves	鸛形目	Ciconiiformes	鶺科	Scolopacidae
鳥類	B122	<i>Calidris ferruginea</i>	游鶺		鳥綱	Aves	鸛形目	Ciconiiformes	鶺科	Scolopacidae
鳥類	B123	<i>Calidris ruficollis</i>	紅胸濱鶺		鳥綱	Aves	鸛形目	Ciconiiformes	鶺科	Scolopacidae
鳥類	B124	<i>Calidris subminuta</i>	長趾濱鶺		鳥綱	Aves	鸛形目	Ciconiiformes	鶺科	Scolopacidae
鳥類	B125	<i>Calidris temminckii</i>	青腳濱鶺		鳥綱	Aves	鸛形目	Ciconiiformes	鶺科	Scolopacidae
鳥類	B126	<i>Calidris tenuirostris</i>	大濱鶺		鳥綱	Aves	鸛形目	Ciconiiformes	鶺科	Scolopacidae
鳥類	B127	<i>Gallinago gallinago</i>	田鶺		鳥綱	Aves	鸛形目	Ciconiiformes	鶺科	Scolopacidae
鳥類	B128	<i>Limicola falcinellus</i>	寬嘴鶺		鳥綱	Aves	鸛形目	Ciconiiformes	鶺科	Scolopacidae
鳥類	B129	<i>Limosa lapponica</i>	斑尾鶺		鳥綱	Aves	鸛形目	Ciconiiformes	鶺科	Scolopacidae
鳥類	B130	<i>Limosa limosa</i>	黑尾鶺		鳥綱	Aves	鸛形目	Ciconiiformes	鶺科	Scolopacidae
鳥類	B131	<i>Numenius arquata</i>	大杓鶺		鳥綱	Aves	鸛形目	Ciconiiformes	鶺科	Scolopacidae
鳥類	B132	<i>Numenius madagascariensis</i>	駝鶺		鳥綱	Aves	鸛形目	Ciconiiformes	鶺科	Scolopacidae
鳥類	B133	<i>Numenius minutus</i>	小杓鶺		鳥綱	Aves	鸛形目	Ciconiiformes	鶺科	Scolopacidae
鳥類	B134	<i>Numenius phaeopus</i>	中杓鶺		鳥綱	Aves	鸛形目	Ciconiiformes	鶺科	Scolopacidae
鳥類	B135	<i>Phalaropus lobatus</i>	紅領瓣足鶺		鳥綱	Aves	鸛形目	Ciconiiformes	鶺科	Scolopacidae
鳥類	B136	<i>Scolopax rusticola</i>	山鶺		鳥綱	Aves	鸛形目	Ciconiiformes	鶺科	Scolopacidae
鳥類	B137	<i>Heteroscelus incanus</i>	黃足鶺		鳥綱	Aves	鸛形目	Ciconiiformes	鶺科	Scolopacidae
鳥類	B138	<i>Tringa erythropus</i>	鶴鶺		鳥綱	Aves	鸛形目	Ciconiiformes	鶺科	Scolopacidae
鳥類	B139	<i>Tringa glareola</i>	鷹斑鶺		鳥綱	Aves	鸛形目	Ciconiiformes	鶺科	Scolopacidae
鳥類	B140	<i>Tringa guttifer</i>	諾式鶺		鳥綱	Aves	鸛形目	Ciconiiformes	鶺科	Scolopacidae
鳥類	B141	<i>Actitis hypoleucos</i>	磯鶺		鳥綱	Aves	鸛形目	Ciconiiformes	鶺科	Scolopacidae

類別	物種 編號*	學名	中名 1	中名 2	綱名_中	綱名_英	目名_中	目名_英	科名_中	科名_英
鳥類	B142	<i>Tringa nebularia</i>	青足鷸		鳥綱	Aves	鷸形目	Ciconiiformes	鷸科	Scolopacidae
鳥類	B143	<i>Tringa ochropus</i>	白腰草鷸		鳥綱	Aves	鷸形目	Ciconiiformes	鷸科	Scolopacidae
鳥類	B144	<i>Tringa stagnatilis</i>	小青足鷸		鳥綱	Aves	鷸形目	Ciconiiformes	鷸科	Scolopacidae
鳥類	B145	<i>Tringa totanus</i>	赤足鷸		鳥綱	Aves	鷸形目	Ciconiiformes	鷸科	Scolopacidae
鳥類	B146	<i>Xenus cinereus</i>	反嘴鷸		鳥綱	Aves	鷸形目	Ciconiiformes	鷸科	Scolopacidae
鳥類	B147	<i>Accipiter gularis</i>	日本松雀鷹		鳥綱	Aves	鷸形目	Ciconiiformes	鷹科	Accipitridae
鳥類	B148	<i>Accipiter soloensis</i>	赤腹鷹		鳥綱	Aves	鷸形目	Ciconiiformes	鷹科	Accipitridae
鳥類	B149	<i>Accipiter virgatus</i>	松雀鷹		鳥綱	Aves	鷸形目	Ciconiiformes	鷹科	Accipitridae
鳥類	B150	<i>Butastur indicus</i>	灰面鵟鷹		鳥綱	Aves	鷸形目	Ciconiiformes	鷹科	Accipitridae
鳥類	B151	<i>Buteo buteo</i>	鵟		鳥綱	Aves	鷸形目	Ciconiiformes	鷹科	Accipitridae
鳥類	B152	<i>Circus spilonotus</i>	澤鵟		鳥綱	Aves	鷸形目	Ciconiiformes	鷹科	Accipitridae
鳥類	B153	<i>Elanus caeruleus</i>	黑翅鳶		鳥綱	Aves	鷸形目	Ciconiiformes	鷹科	Accipitridae
鳥類	B154	<i>Falco peregrinus</i>	遊隼		鳥綱	Aves	鷸形目	Ciconiiformes	隼科	Falconidae
鳥類	B155	<i>Falco subbuteo</i>	燕隼		鳥綱	Aves	鷸形目	Ciconiiformes	隼科	Falconidae
鳥類	B156	<i>Milvus migrans</i>	黑鳶		鳥綱	Aves	鷸形目	Ciconiiformes	鷹科	Accipitridae
鳥類	B157	<i>Pandion haliaetus</i>	魚鷹		鳥綱	Aves	鷸形目	Ciconiiformes	鷹科	Accipitridae
鳥類	B158	<i>Ardea cinerea</i>	蒼鷺		鳥綱	Aves	鷸形目	Ciconiiformes	鷺科	Ardeidae
鳥類	B159	<i>Ardeola bacchus</i>	池鷺		鳥綱	Aves	鷸形目	Ciconiiformes	鷺科	Ardeidae
鳥類	B160	<i>Botaurus stellaris</i>	大麻鷺		鳥綱	Aves	鷸形目	Ciconiiformes	鷺科	Ardeidae
鳥類	B161	<i>Bubulcus ibis</i>	黃頭鷺		鳥綱	Aves	鷸形目	Ciconiiformes	鷺科	Ardeidae
鳥類	B162	<i>Butorides striata</i>	綠蓑鷺		鳥綱	Aves	鷸形目	Ciconiiformes	鷺科	Ardeidae
鳥類	B163	<i>Ardea alba</i>	大白鷺		鳥綱	Aves	鷸形目	Ciconiiformes	鷺科	Ardeidae
鳥類	B164	<i>Egretta eulophotes</i>	唐白鷺		鳥綱	Aves	鷸形目	Ciconiiformes	鷺科	Ardeidae

類別	物種 編號*	學名	中名 1	中名 2	綱名_中	綱名_英	目名_中	目名_英	科名_中	科名_英
鳥類	B165	<i>Egretta garzetta</i>	小白鷺		鳥綱	Aves	鷸形目	Ciconiiformes	鷺科	Ardeidae
鳥類	B166	<i>Egretta intermedia</i>	中白鷺		鳥綱	Aves	鷸形目	Ciconiiformes	鷺科	Ardeidae
鳥類	B167	<i>Egretta sacra</i>	岩鷺		鳥綱	Aves	鷸形目	Ciconiiformes	鷺科	Ardeidae
鳥類	B168	<i>Ixobrychus cinnamomeus</i>	栗小鷺		鳥綱	Aves	鷸形目	Ciconiiformes	鷺科	Ardeidae
鳥類	B169	<i>Ixobrychus sinensis</i>	黃小鷺		鳥綱	Aves	鷸形目	Ciconiiformes	鷺科	Ardeidae
鳥類	B170	<i>Nycticorax nycticorax</i>	夜鷺		鳥綱	Aves	鷸形目	Ciconiiformes	鷺科	Ardeidae
鳥類	B171	<i>Phalacrocorax carbo</i>	鸕鷀		鳥綱	Aves	鷸形目	Ciconiiformes	鸕鷀科	Phalacrocoracidae
鳥類	B172	<i>Ciconia nigra</i>	黑鵠		鳥綱	Aves	鷸形目	Ciconiiformes	鵠科	Ciconiidae
鳥類	B173	<i>Charadrius alexandrinus</i>	東方環頸鵠		鳥綱	Aves	鷸形目	Ciconiiformes	鵠科	Charadriidae
鳥類	B174	<i>Charadrius dubius</i>	小環頸鵠		鳥綱	Aves	鷸形目	Ciconiiformes	鵠科	Charadriidae
鳥類	B175	<i>Charadrius leschenaultii</i>	鐵嘴鵠		鳥綱	Aves	鷸形目	Ciconiiformes	鵠科	Charadriidae
鳥類	B176	<i>Charadrius mongolus</i>	蒙古鵠		鳥綱	Aves	鷸形目	Ciconiiformes	鵠科	Charadriidae
鳥類	B177	<i>Haematopus ostralegus</i>	蠣鵠		鳥綱	Aves	鷸形目	Ciconiiformes	蠣鵠科	Haematopodidae
鳥類	B178	<i>Pluvialis fulva</i>	金斑鵠		鳥綱	Aves	鷸形目	Ciconiiformes	鵠科	Charadriidae
鳥類	B179	<i>Pluvialis squatarola</i>	灰斑鵠		鳥綱	Aves	鷸形目	Ciconiiformes	鵠科	Charadriidae
鳥類	B180	<i>Tachybaptus ruficollis</i>	小鸕鶿		鳥綱	Aves	鷸形目	Ciconiiformes	鸕鶿科	Podicipedidae
鳥類	B181	<i>Podiceps cristatus</i>	冠鸕鶿		鳥綱	Aves	鷸形目	Ciconiiformes	鸕鶿科	Podicipedidae
鳥類	B182	<i>Podiceps nigricollis</i>	黑頸鸕鶿		鳥綱	Aves	鷸形目	Ciconiiformes	鸕鶿科	Podicipedidae
鳥類	B183	<i>Locustella fasciolata</i>	蒼眉蝗鶯		鳥綱	Aves	燕雀目	Passeriformes	鶯科	Sylviidae
鳥類	B184	<i>Phylloscopus ricketti</i>	黑眉柳鶯		鳥綱	Aves	燕雀目	Passeriformes	鶯科	Sylviidae
鳥類	B185	<i>Muscicapa griseisticta</i>	灰斑鶇		鳥綱	Aves	燕雀目	Passeriformes	鶇科	Muscicapidae
鳥類	B186	<i>Emberiza rustica</i>	田鴉		鳥綱	Aves	燕雀目	Passeriformes	鴉科	Emberizidae
鳥類	B187	<i>Himantopus himantopus</i>	高蹺鶇		鳥綱	Aves	鷸形目	Ciconiiformes	長腳鶇科	Recurvirostridae

類別	物種 編號*	學名	中名 1	中名 2	綱名_中	綱名_英	目名_中	目名_英	科名_中	科名_英
鳥類	B188	<i>Sterna caspia</i>	裏海燕鷗		鳥綱	Aves	鸛形目	Ciconiiformes	鷗科	Laridae
鳥類	B189	<i>Vanellus vanellus</i>	小瓣鴿		鳥綱	Aves	鸛形目	Ciconiiformes	鴿科	Charadriidae
植物	P0001	<i>Cardamine flexuosa</i> With.	蔞菜		木蘭綱	Magnoliopsida	白花菜目	Capparales	十字花科	Brassicaceae
植物	P0002	<i>Lepidium virginicum</i> L.	獨行菜		木蘭綱	Magnoliopsida	白花菜目	Capparales	十字花科	Brassicaceae
植物	P0003	<i>Scolopia oldhamii</i> Hance	魯花樹		木蘭綱	Magnoliopsida	堇菜目	Violales	大風子科	Flacourtiaceae
植物	P0004	<i>Breynia fruticosa</i> (L.) Hook. f.	黑面神		木蘭綱	Magnoliopsida	大戟目	Euphorbiales	大戟科	Euphorbiaceae
植物	P0005	<i>Breynia officinalis</i> Hemsley	紅珠子		木蘭綱	Magnoliopsida	大戟目	Euphorbiales	大戟科	Euphorbiaceae
植物	P0006	<i>Glochidion rubrum</i> Bl.Rossign. & Haic.	饅頭果		木蘭綱	Magnoliopsida	大戟目	Euphorbiales	大戟科	Euphorbiaceae
植物	P0008	<i>Phyllanthus amarus</i> Schum. & Thonn.	小返魂		木蘭綱	Magnoliopsida	大戟目	Euphorbiales	大戟科	Euphorbiaceae
植物	P0009	<i>Phyllanthus urinarius</i> L. subsp. nudicarpus Rossign. & Haic.	光葉葉下珠		木蘭綱	Magnoliopsida	大戟目	Euphorbiales	大戟科	Euphorbiaceae
植物	P0010	<i>Sapium sebiferum</i> (L.) Roxb.	烏白		木蘭綱	Magnoliopsida	大戟目	Euphorbiales	大戟科	Euphorbiaceae
植物	P0011	<i>Haloragis chinensis</i> (Lour.) Merr.	黃花小二仙草		木蘭綱	Magnoliopsida	小二仙草目	Haloragales	小二仙草科	Haloragaceae
植物	P0012	<i>Schefflera minutistellata</i> Merrex Li	星毛鴨腳木		木蘭綱	Magnoliopsida	繖形目	Apiales	五加科	Araliaceae
植物	P0013	<i>Schefflera octophylla</i> (Lour.) Harms	鵝掌柴		木蘭綱	Magnoliopsida	繖形目	Apiales	五加科	Araliaceae
植物	P0014	<i>Casuarina equisetifolia</i> L.	木麻黃		木蘭綱	Magnoliopsida	殼斗目	Casuarinales	木麻黃科	Casuarinaceae
植物	P0015	<i>Casuarina glauca</i> Sieber ex Spreng	銀木麻黃		木蘭綱	Magnoliopsida	殼斗目	Casuarinales	木麻黃科	Casuarinaceae
植物	P0016	<i>Fraxinus formosana</i> Hayata	白雞油		木蘭綱	Magnoliopsida	玄參目	Scrophulariales	木犀科	Oleaceae
植物	P0017	<i>Ligustrum japonicum</i> Thunb.	日本女貞		木蘭綱	Magnoliopsida	玄參目	Scrophulariales	木犀科	Oleaceae
植物	P0018	<i>Clematis chinensis</i> Osbeck	威靈仙		木蘭綱	Magnoliopsida	毛茛目	Ranunculales	毛茛科	Ranunculaceae
植物	P0019	<i>Clematis grata</i> Wall.	串鼻龍		木蘭綱	Magnoliopsida	毛茛目	Ranunculales	毛茛科	Ranunculaceae
植物	P0020	<i>Isoetes kinmenensis</i>	金門水韭	水韭	石松綱	Lycopodiopsida	水韭目	Isoetales	水韭科	Isoetaceae

類別	物種 編號*	學名	中名 1	中名 2	綱名_中	綱名_英	目名_中	目名_英	科名_中	科名_英
植物	P0021	<i>Ilex asprella</i> (Hook & Arn) Champ	燈稱花		木蘭綱	Magnoliopsida	衛矛目	Celastrales	冬青科	Aquifoliaceae
植物	P0022	<i>Scoparia dulcis</i> L.	野甘草		木蘭綱	Magnoliopsida	玄參目	Scrophulariales	玄參科	Scrophulariaceae
植物	P0023	<i>Vandellia crustacea</i> (L.) Benth.	藍豬耳		木蘭綱	Magnoliopsida	玄參目	Scrophulariales	玄參科	Scrophulariaceae
植物	P0024	<i>Vandellia tenuifolia</i> (Vah.) Haines	薄葉見風紅		木蘭綱	Magnoliopsida	玄參目	Scrophulariales	玄參科	Scrophulariaceae
植物	P0025	<i>Stellaria aquatica</i> (L.) Scop	鵝兒腸		木蘭綱	Magnoliopsida	石竹目	Caryophyllales	石竹科	Caryophyllaceae
植物	P0026	<i>Digitaria mollicoma</i> (Kunth) Herr.	絨馬唐		百合綱	Liliopsida	莎草目	Cyperales	禾本科	Poaceae
植物	P0027	<i>Eragrostis multicaulis</i> Steud.	多稈畫眉草		百合綱	Liliopsida	莎草目	Cyperales	禾本科	Poaceae
植物	P0028	<i>Eragrostis pilosissima</i> Link	多毛知風草		百合綱	Liliopsida	莎草目	Cyperales	禾本科	Poaceae
植物	P0029	<i>Eulalia leschenaultiana</i> (Decne.) Ohwi	細稈金茅		百合綱	Liliopsida	莎草目	Cyperales	禾本科	Poaceae
植物	P0030	<i>Eulalia quadrinervis</i> (Hack.) Ktze.	四脈金茅		百合綱	Liliopsida	莎草目	Cyperales	禾本科	Poaceae
植物	P0031	<i>Imperata cylindrica</i> (L) Beauv var. <i>major</i> (Nees) Hubb ex Hubb & Vaughan	白茅		百合綱	Liliopsida	莎草目	Cyperales	禾本科	Poaceae
植物	P0032	<i>Isachne globosa</i> (Thunb.) Ktze.	柳葉箬		百合綱	Liliopsida	莎草目	Cyperales	禾本科	Poaceae
植物	P0033	<i>Ischaemum indicum</i> (Houtt.) Merr.	印度鴨嘴草		百合綱	Liliopsida	莎草目	Cyperales	禾本科	Poaceae
植物	P0034	<i>Miscanthus kanehirai</i> Honda	金平芒		百合綱	Liliopsida	莎草目	Cyperales	禾本科	Poaceae
植物	P0035	<i>Panicum repens</i> L.	鋪地黍		百合綱	Liliopsida	莎草目	Cyperales	禾本科	Poaceae
植物	P0036	<i>Sacciolepis indica</i> (L.) Chase	囊穎草		百合綱	Liliopsida	莎草目	Cyperales	禾本科	Poaceae
植物	P0037	<i>Setaria viridis</i> (L.) Beauv.	狗尾草	海濱狗尾草	百合綱	Liliopsida	莎草目	Cyperales	禾本科	Poaceae
植物	P0038	<i>Sporobolus fertilis</i> (Steud.) W. D. Clayton	鼠尾粟		百合綱	Liliopsida	莎草目	Cyperales	禾本科	Poaceae
植物	P0039	<i>Styrax matsumuraei</i> Perkins	臺灣野茉莉		木蘭綱	Magnoliopsida	柿樹目	Ebenales	安息香科	Styracaceae
植物	P0040	<i>Symplocos paniculata</i> (Thunb.)	灰木		木蘭綱	Magnoliopsida	柿樹目	Ebenales	灰木科	Symplocaceae

類別	物種 編號*	學名	中名 1	中名 2	綱名_中	綱名_英	目名_中	目名_英	科名_中	科名_英
		Miq.								
植物	P0041	<i>Asparagus cochinchinensis</i> (Lour.) Merr.	天門冬		百合綱	Liliopsida	百合目	Liliales	百合科	Liliaceae
植物	P0042	<i>Dianella ensifolia</i> (L.) DC. ex Redoute.	桔梗蘭	山菅蘭	百合綱	Liliopsida	百合目	Liliales	百合科	Liliaceae
植物	P0043	<i>Strophanthus divaricatus</i> (Lour.) Hook. et Arn.	羊角拗		木蘭綱	Magnoliopsida	龍膽目	Gentianales	夾竹桃科	Apocynaceae
植物	P0044	<i>Trachelospermum gracilipes</i> Hook. f.	細梗絡石		木蘭綱	Magnoliopsida	龍膽目	Gentianales	夾竹桃科	Apocynaceae
植物	P0045	<i>Trachelospermum jasminoides</i> (Lindl.) Lemaire	絡石	臺灣白花藤	木蘭綱	Magnoliopsida	龍膽目	Gentianales	夾竹桃科	Apocynaceae
植物	P0046	<i>Abelia chinensis</i> R. Brown	糯米條		木蘭綱	Magnoliopsida	續斷目	Dipsacales	忍冬科	Caprifoliaceae
植物	P0048	<i>Rhododendron simsii</i> Planch.	唐杜鵑		木蘭綱	Magnoliopsida	杜鵑花目	Ericales	杜鵑花科	Ericaceae
植物	P0049	<i>Acacia confusa</i> Merr.	相思樹		木蘭綱	Magnoliopsida	蠶豆目	Fabales	豆科	Fabaceae
植物	P0050	<i>Alysicarpus vaginalis</i> (L.) DC.	煉莢豆		木蘭綱	Magnoliopsida	蠶豆目	Fabales	豆科	Fabaceae
植物	P0051	<i>Bauhinia championii</i> (Benth.) Benth.	菊花木		木蘭綱	Magnoliopsida	蠶豆目	Fabales	豆科	Fabaceae
植物	P0052	<i>Leucaena leucocephala</i> (Lam.) de Wit	銀合歡		木蘭綱	Magnoliopsida	蠶豆目	Fabales	豆科	Fabaceae
植物	P0053	<i>Cocculus orbiculatus</i> (L.) DC.	木防己		木蘭綱	Magnoliopsida	毛茛目	Ranunculales	防己科	Menispermaceae
植物	P0054	<i>Paracyclea ochiaiana</i> (Yamamoto) Kudo & Yamamoto	臺灣土防己		木蘭綱	Magnoliopsida	毛茛目	Ranunculales	防己科	Menispermaceae
植物	P0055	<i>Pinus elliotii</i> Engelm.	溼地松		松綱	Pinopsida	松杉目	Pinales	松科	Pinaceae
植物	P0056	<i>Pinus luchuensis</i> Mayr.	琉球松		松綱	Pinopsida	松杉目	Pinales	松科	Pinaceae
植物	P0057	<i>Pinus massoniana</i> Lamb.	馬尾松		松綱	Pinopsida	松杉目	Pinales	松科	Pinaceae
植物	P0058	<i>Murraya paniculata</i> (L.) Jack	月橘		木蘭綱	Magnoliopsida	芸香目	Rutales	芸香科	Rutaceae
植物	P0059	<i>Zanthoxylum nitidum</i> (Roxb.) DC.	雙面刺		木蘭綱	Magnoliopsida	芸香目	Rutales	芸香科	Rutaceae
植物	P0060	<i>Itea parviflora</i> Hemsl.	小花鼠刺		木蘭綱	Magnoliopsida	薔薇目	Rosales	虎耳草科	Saxifragaceae

類別	物種 編號*	學名	中名 1	中名 2	綱名_中	綱名_英	目名_中	目名_英	科名_中	科名_英
植物	P0061	<i>Liquidambar formosana</i> Hance	楓香		木蘭綱	Magnoliopsida	金縷梅目	Hamamelidales	金縷梅科	Hamamelidaceae
植物	P0062	<i>Oenothera drummondii</i> Hook	待宵花		木蘭綱	Magnoliopsida	桃金娘目	Myrtales	柳葉菜科	Onagraceae
植物	P0063	<i>Kandelia candel</i>	水筆仔		木蘭綱	Magnoliopsida	紅樹目	Rhizophorales	紅樹科	Rhizophoraceae
植物	P0064	<i>Elaeagnus oldhamii</i> Maxim	宜梧		木蘭綱	Magnoliopsida	鼠李目	Rhamnales	胡頹子科	Elaeagnaceae
植物	P0065	<i>Drosera burmanni</i> Vahl	錦地羅	金錢草	木蘭綱	Magnoliopsida	豬籠草目	Nepenthales	茅膏菜科	Droseraceae
植物	P0066	<i>Drosera indica</i> L.	長葉茅膏菜		木蘭綱	Magnoliopsida	豬籠草目	Nepenthales	茅膏菜科	Droseraceae
植物	P0067	<i>Solanum nigrum</i> L.	龍葵		木蘭綱	Magnoliopsida	茄目	Solanales	茄科	Solanaceae
植物	P0068	<i>Ajuga nipponensis</i> Makino	日本筋骨草		木蘭綱	Magnoliopsida	唇形目	Lamiales	唇形科	Labiatae
植物	P0069	<i>Scutellaria indica</i> L.	耳挖草	印度黃芩	木蘭綱	Magnoliopsida	唇形目	Lamiales	唇形科	Labiatae
植物	P0070	<i>Wahlenbergia marginata</i> (Thunb.) A. DC	細葉蘭花參		木蘭綱	Magnoliopsida	桔梗目	Campanulales	桔梗科	Campanulaceae
植物	P0071	<i>Cudrania cochinchinensis</i> (Lour.) Kudo & Masam. var. <i>gerontogea</i> (S. & Z.) Kudo & Masam	臺灣柘樹		木蘭綱	Magnoliopsida	蕁麻目	Urticales	桑科	Moraceae
植物	P0072	<i>Ficus microcarpa</i> L. f.	榕樹		木蘭綱	Magnoliopsida	蕁麻目	Urticales	桑科	Moraceae
植物	P0073	<i>Ficus pumila</i> L.	薜荔		木蘭綱	Magnoliopsida	蕁麻目	Urticales	桑科	Moraceae
植物	P0074	<i>Ficus superba</i> (Miq.) Miq. var. <i>japonica</i> Miq.	雀榕		木蘭綱	Magnoliopsida	蕁麻目	Urticales	桑科	Moraceae
植物	P0075	<i>Morus alba</i> L.	桑樹		木蘭綱	Magnoliopsida	蕁麻目	Urticales	桑科	Moraceae
植物	P0076	<i>Morus australis</i> Poir.	小葉桑		木蘭綱	Magnoliopsida	蕁麻目	Urticales	桑科	Moraceae
植物	P0077	<i>Eucalyptus robusta</i> Smith	大葉桉		木蘭綱	Magnoliopsida	桃金娘目	Myrtales	桃金娘科	Myrtaceae
植物	P0078	<i>Rhodomyrtus tomentosa</i> (Ait.) Hassk.	桃金娘		木蘭綱	Magnoliopsida	桃金娘目	Myrtales	桃金娘科	Myrtaceae
植物	P0079	<i>Syzygium buxifolium</i> Hook. & Arn.	小葉赤楠		木蘭綱	Magnoliopsida	桃金娘目	Myrtales	桃金娘科	Myrtaceae
植物	P0080	<i>Lygodium japonicum</i> (Thunb.) Sw.	海金沙		真蕨綱	Filicopsida	莎草蕨目	Schizaeales	莎草蕨科	Schizaeaceae

類別	物種 編號*	學名	中名 1	中名 2	綱名_中	綱名_英	目名_中	目名_英	科名_中	科名_英
植物	P0081	<i>Pittosporum pentandrum</i> (Blanco) Merr.	七里香	台灣海桐	木蘭綱	Magnoliopsida	薔薇目	Rosales	海桐科	Pittosporaceae
植物	P0082	<i>Pittosporum tobira</i> Ait.	海桐		木蘭綱	Magnoliopsida	薔薇目	Rosales	海桐科	Pittosporaceae
植物	P0083	<i>Utricularia caerulea</i> L.	長距挖耳草	短梗挖耳草	木蘭綱	Magnoliopsida	玄參目	Scrophulariales	狸藻科	Lentibulariaceae
植物	P0084	<i>Utricularia exoleta</i> R. Rr.	絲葉狸藻		木蘭綱	Magnoliopsida	玄參目	Scrophulariales	狸藻科	Lentibulariaceae
植物	P0085	<i>Eurya emarginata</i> (Thunb.) Makino	凹葉柃木		木蘭綱	Magnoliopsida	茶目	Theales	茶科	Theaceae
植物	P0086	<i>Aristolochia heterophylla</i> Hemsl.	異葉馬兜鈴		木蘭綱	Magnoliopsida	馬兜鈴目	Aristolochiales	馬兜鈴科	Aristolochiaceae
植物	P0087	<i>Avicennia marina</i> (Forsk.) Vierh.	海茄苳		木蘭綱	Magnoliopsida	唇形目	Lamiales	馬鞭草科	Verbenaceae
植物	P0088	<i>Caryopteris incana</i> (Thunb. ex Hoult.) Miq.	灰葉蕓		木蘭綱	Magnoliopsida	唇形目	Lamiales	馬鞭草科	Verbenaceae
植物	P0089	<i>Lantana camara</i> L.	馬櫻丹	馬纓丹	木蘭綱	Magnoliopsida	唇形目	Lamiales	馬鞭草科	Verbenaceae
植物	P0090	<i>Phyla nodiflora</i> (L.) Greene	鴨舌癩		木蘭綱	Magnoliopsida	唇形目	Lamiales	馬鞭草科	Verbenaceae
植物	P0091	<i>Galium spurium</i> L. var. <i>echinospermum</i> (Wall) Hayek	豬殃殃		木蘭綱	Magnoliopsida	茜草目	Rubiales	茜草科	Rubiaceae
植物	P0092	<i>Gardenia jasminoides</i> Ellis	山黃梔		木蘭綱	Magnoliopsida	茜草目	Rubiales	茜草科	Rubiaceae
植物	P0093	<i>Gymnema alternifolium</i> (Lour.) Merr.	羊角藤		木蘭綱	Magnoliopsida	茜草目	Rubiales	茜草科	Rubiaceae
植物	P0094	<i>Hedyotis corymbosa</i> (L.) Lam.	繖花龍吐珠		木蘭綱	Magnoliopsida	茜草目	Rubiales	茜草科	Rubiaceae
植物	P0095	<i>Lasianthus obliquinervis</i> Merr.	雞屎樹		木蘭綱	Magnoliopsida	茜草目	Rubiales	茜草科	Rubiaceae
植物	P0096	<i>Paederia foetida</i> L.	雞屎藤		木蘭綱	Magnoliopsida	茜草目	Rubiales	茜草科	Rubiaceae
植物	P0097	<i>Psychotria serpens</i> L.	拎壁龍		木蘭綱	Magnoliopsida	茜草目	Rubiales	茜草科	Rubiaceae
植物	P0098	<i>Serissa japonica</i> (Thunb.) Thunb.	六月雪		木蘭綱	Magnoliopsida	茜草目	Rubiales	茜草科	Rubiaceae
植物	P0099	<i>Dichondra micrantha</i> Urban	馬蹄金		木蘭綱	Magnoliopsida	茄目	Solanales	旋花科	Convolvulaceae
植物	P0100	<i>Ipomoea acuminata</i> (Vahl) Roem & Schult	銳葉牽牛		木蘭綱	Magnoliopsida	茄目	Solanales	旋花科	Convolvulaceae

類別	物種 編號*	學名	中名 1	中名 2	綱名_中	綱名_英	目名_中	目名_英	科名_中	科名_英
植物	P0101	<i>Ipomoea cairica</i> (L.) Sweet.	槭葉牽牛		木蘭綱	Magnoliopsida	茄目	Solanales	旋花科	Convolvulaceae
植物	P0102	<i>Helicteres angustifolia</i> L.	山芝麻		木蘭綱	Magnoliopsida	錦葵目	Malvales	梧桐科	Sterculiaceae
植物	P0103	<i>Waltheria americana</i> L.	草梧桐		木蘭綱	Magnoliopsida	錦葵目	Malvales	梧桐科	Sterculiaceae
植物	P0104	<i>Carex pumila</i> Thunb.	小海米		百合綱	Liliopsida	莎草目	Cyperales	莎草科	Cyperaceae
植物	P0105	<i>Cyperus difformis</i> L.	異花莎草		百合綱	Liliopsida	莎草目	Cyperales	莎草科	Cyperaceae
植物	P0106	<i>Kyllinga brevifolia</i> Rottb.	短葉水蜈蚣		百合綱	Liliopsida	莎草目	Cyperales	莎草科	Cyperaceae
植物	P0107	<i>Alternanthera philoxeroides</i> (Moq) Griseb	長梗滿天星		木蘭綱	Magnoliopsida	石竹目	Caryophyllales	莧科	Amaranthaceae
植物	P0108	<i>Melastoma candidum</i> D. Don	野牡丹		木蘭綱	Magnoliopsida	桃金娘目	Myrtales	野牡丹科	Melastomataceae
植物	P0109	<i>Anagalis arvensis</i> L.	琉璃繁縷	海綠	木蘭綱	Magnoliopsida	報春花目	Primulales	報春花科	Primulaceae
植物	P0110	<i>Dodonaea viscosa</i> (L.) Jacq.	車桑子		木蘭綱	Magnoliopsida	無患子目	Sapindales	無患子科	Sapindaceae
植物	P0111	<i>Litchi chinensis</i> Sonner	荔枝		木蘭綱	Magnoliopsida	無患子目	Sapindales	無患子科	Sapindaceae
植物	P0112	<i>Mollugo pentaphylla</i> L.	粟米草		木蘭綱	Magnoliopsida	石竹目	Caryophyllales	粟米草科	Molluginaceae
植物	P0113	<i>Aegiceras corniculatum</i> (L.) Blanco	桐花樹	蠟燭果	木蘭綱	Magnoliopsida	報春花目	Primulales	紫金牛科	Myrsinaceae
植物	P0114	<i>Embelia laeta</i> (L.) Mez	藤木榭		木蘭綱	Magnoliopsida	報春花目	Primulales	紫金牛科	Myrsinaceae
植物	P0115	<i>Mirabilis jalapa</i> L.	紫茉莉		木蘭綱	Magnoliopsida	石竹目	Caryophyllales	紫茉莉科	Nyctaginaceae
植物	P0116	<i>Polygonum chinense</i> L.	草甘蔗	清飯藤	木蘭綱	Magnoliopsida	唇形目	Lamiales	紫草科	Boraginaceae
植物	P0117	<i>Ageratum conyzoides</i> L.	霍香薷		木蘭綱	Magnoliopsida	菊目	Asterales	菊科	Asteraceae
植物	P0118	<i>Ageratum houstonianum</i> Mill	紫花霍香薷		木蘭綱	Magnoliopsida	菊目	Asterales	菊科	Asteraceae
植物	P0119	<i>Ambrosia elatior</i> L.	豬草		木蘭綱	Magnoliopsida	菊目	Asterales	菊科	Asteraceae
植物	P0120	<i>Artemisia princeps</i> Pamp. var. <i>orientalis</i> (Pamp.) Hara	艾草		木蘭綱	Magnoliopsida	菊目	Asterales	菊科	Asteraceae
植物	P0121	<i>Bidens chilensis</i> DC.	大花咸豐草		木蘭綱	Magnoliopsida	菊目	Asterales	菊科	Asteraceae
植物	P0122	<i>Cirsium japonicum</i> DC. var. <i>australe</i> Kitamura	南國薊		木蘭綱	Magnoliopsida	菊目	Asterales	菊科	Asteraceae

類別	物種 編號*	學名	中名 1	中名 2	綱名_中	綱名_英	目名_中	目名_英	科名_中	科名_英
植物	P0123	<i>Crassocephalum rabens</i> (Juss. ex Jacq.) S. Moore	昭和草		木蘭綱	Magnoliopsida	菊目	Asterales	菊科	Asteraceae
植物	P0124	<i>Emilia sonchifolia</i> (L.) DC.	紫背草		木蘭綱	Magnoliopsida	菊目	Asterales	菊科	Asteraceae
植物	P0125	<i>Erigeron canadensis</i> L.	加拿大蓬		木蘭綱	Magnoliopsida	菊目	Asterales	菊科	Asteraceae
植物	P0126	<i>Erigeron sumatrensis</i> Retz.	野茼蒿		木蘭綱	Magnoliopsida	菊目	Asterales	菊科	Asteraceae
植物	P0127	<i>Gnaphalium affine</i> D. Don	鼠麴草		木蘭綱	Magnoliopsida	菊目	Asterales	菊科	Asteraceae
植物	P0128	<i>Gnaphalium purpureum</i> L.	鼠麴舅		木蘭綱	Magnoliopsida	菊目	Asterales	菊科	Asteraceae
植物	P0129	<i>Heteropappus hispidus</i> (Thunb.) Less.	狗娃花		木蘭綱	Magnoliopsida	菊目	Asterales	菊科	Asteraceae
植物	P0130	<i>Lactuca sororia</i> Miq	山萵苣		木蘭綱	Magnoliopsida	菊目	Asterales	菊科	Asteraceae
植物	P0131	<i>Praxelis clematidea</i> (Griseb.) K. & R.	貓腥草		木蘭綱	Magnoliopsida	菊目	Asterales	菊科	Asteraceae
植物	P0132	<i>Siegesbeckia orientalis</i> L.	豨薟		木蘭綱	Magnoliopsida	菊目	Asterales	菊科	Asteraceae
植物	P0133	<i>Soliva anthemifolia</i> R. Br.	假吐金菊		木蘭綱	Magnoliopsida	菊目	Asterales	菊科	Asteraceae
植物	P0134	<i>Sonchus arvensis</i> L.	苦蕒菜		木蘭綱	Magnoliopsida	菊目	Asterales	菊科	Asteraceae
植物	P0135	<i>Wedelia triloba</i> L.	三裂葉蟛蜞菊		木蘭綱	Magnoliopsida	菊目	Asterales	菊科	Asteraceae
植物	P0136	<i>Youngia japonica</i> (L.) DC.	黃鸛菜		木蘭綱	Magnoliopsida	菊目	Asterales	菊科	Asteraceae
植物	P0137	<i>Xyris indica</i> L.	黃眼草		百合綱	Liliopsida	鴨跖草目	Commelinales	黃眼草科	Xyridaceae
植物	P0138	<i>Viola mandshurica</i> W. Becker	紫花地丁		木蘭綱	Magnoliopsida	堇菜目	Violales	堇菜科	Violaceae
植物	P0139	<i>Viola verecunda</i> A. Gray	半圓葉堇菜		木蘭綱	Magnoliopsida	堇菜目	Violales	堇菜科	Violaceae
植物	P0140	<i>Smilax china</i> L.	菝葜		百合綱	Liliopsida	百合目	Liliales	菝葜科	Smilacaceae
植物	P0141	<i>Oxalis corniculata</i> L.	酢醬草		木蘭綱	Magnoliopsida	牻牛兒苗目	Geraniales	酢醬草科	Oxalidaceae
植物	P0142	<i>Oxalis corymbosa</i> DC.	紫花酢醬草		木蘭綱	Magnoliopsida	牻牛兒苗目	Geraniales	酢醬草科	Oxalidaceae
植物	P0143	<i>Celtis biondii</i> Pamp.	沙楠子樹		木蘭綱	Magnoliopsida	蕁麻目	Urticales	榆科	Ulmaceae
植物	P0144	<i>Celtis sinensis</i> Pers.	朴樹		木蘭綱	Magnoliopsida	蕁麻目	Urticales	榆科	Ulmaceae

類別	物種 編號*	學名	中名 1	中名 2	綱名_中	綱名_英	目名_中	目名_英	科名_中	科名_英
植物	P0145	<i>Melia azedarach</i> Linn.	苦楝		木蘭綱	Magnoliopsida	蕁麻目	Urticales	楝科	Meliaceae
植物	P0146	<i>Wikstroemia indica</i> (L.) C. A. Mey.	南嶺莨花		木蘭綱	Magnoliopsida	桃金娘目	Myrtales	瑞香科	Thymelaeaceae
植物	P0147	<i>Ampelopsis brevipedunculata</i> (Maxim) Trautv	山葡萄		木蘭綱	Magnoliopsida	鼠李目	Rhamnales	葡萄科	Vitaceae
植物	P0148	<i>Parthenocissus tricuspidata</i> (Sieb & Zucc) Planch	地錦		木蘭綱	Magnoliopsida	鼠李目	Rhamnales	葡萄科	Vitaceae
植物	P0149	<i>Vitis bryoniaefolia</i> Bge.	萋奧	華北葡萄	木蘭綱	Magnoliopsida	鼠李目	Rhamnales	葡萄科	Vitaceae
植物	P0150	<i>Berchemia lineata</i> (L.) DC.	小葉黃鱗藤		木蘭綱	Magnoliopsida	鼠李目	Rhamnales	鼠李科	Rhamnaceae
植物	P0151	<i>Sageretia thea</i> (Osbeck) Johnston.	雀梅藤		木蘭綱	Magnoliopsida	鼠李目	Rhamnales	鼠李科	Rhamnaceae
植物	P0152	<i>Rhus chinensis</i> Mill.	鹽膚木		木蘭綱	Magnoliopsida	無患子目	Sapindales	漆樹科	Anacardiaceae
植物	P0153	<i>Crocasmia x crocosmiiflora</i> (V. Lemoine ex E. Morr) N. E. B.	射干菖蒲		百合綱	Liliopsida	百合目	Liliales	鳶尾科	Iridaceae
植物	P0154	<i>Onychium japonicum</i> (Thunb.) Kunze	日本金粉蕨		真蕨綱	Filicopsida	水龍骨目	Polypodiales	鳳尾蕨科	Pteridaceae
植物	P0155	<i>Pteris dispar</i> Kunze	天草鳳尾蕨		真蕨綱	Filicopsida	水龍骨目	Polypodiales	鳳尾蕨科	Pteridaceae
植物	P0156	<i>Pteris ensiformis</i> Burm	箭葉鳳尾蕨		真蕨綱	Filicopsida	水龍骨目	Polypodiales	鳳尾蕨科	Pteridaceae
植物	P0157	<i>Cassytha filiformis</i> L.	無根藤		木蘭綱	Magnoliopsida	樟目	Lurales	樟科	Lauraceae
植物	P0158	<i>Cinnamomum camphora</i> (L.) Presl.	樟		木蘭綱	Magnoliopsida	樟目	Lurales	樟科	Lauraceae
植物	P0159	<i>Litsea glutinosa</i> (Lour.) C. B. Rob.	潺槁樹		木蘭綱	Magnoliopsida	樟目	Lurales	樟科	Lauraceae
植物	P0160	<i>Litsea rotundifolia</i> Hemsl. var. <i>oblongifolia</i> (Nees) Allen	白背木薑子	橢圓葉木薑子	木蘭綱	Magnoliopsida	樟目	Lurales	樟科	Lauraceae
植物	P0161	<i>Dalbergia benthamii</i> Prain	藤黃檀		木蘭綱	Magnoliopsida	蠶豆目	Fabales	豆科	Fabaceae
植物	P0162	<i>Celastrus hindsii</i> Benth.	南華南蛇藤		木蘭綱	Magnoliopsida	衛矛目	Celastrales	衛矛科	Celastraceae
植物	P0163	<i>Celastrus kusanoi</i> Hayata	南蛇藤	大葉南蛇藤	木蘭綱	Magnoliopsida	衛矛目	Celastrales	衛矛科	Celastraceae
植物	P0164	<i>Celastrus punctatus</i> Thunb.	光果南蛇藤		木蘭綱	Magnoliopsida	衛矛目	Celastrales	衛矛科	Celastraceae

類別	物種 編號*	學名	中名 1	中名 2	綱名_中	綱名_英	目名_中	目名_英	科名_中	科名_英
植物	P0165	<i>Celastrus rosthornianus</i> Loess.	短梗南蛇藤		木蘭綱	Magnoliopsida	衛矛目	Celastrales	衛矛科	Celastraceae
植物	P0166	<i>Gymnosporia diversifolia</i> Maxim.	刺裸實		木蘭綱	Magnoliopsida	衛矛目	Celastrales	衛矛科	Celastraceae
植物	P0167	<i>Juncus leschenaultii</i> J. Gay ex Laharpe	錢蒲		百合綱	Liliopsida	燈心草目	Juncales	燈心草科	Juncaceae
植物	P0168	<i>Sida rhombifolia</i> L. subsp. rhombifolia	金午時花		木蘭綱	Magnoliopsida	錦葵目	Malvales	錦葵科	Malvaceae
植物	P0169	<i>Urena lobata</i> L.	野棉花		木蘭綱	Magnoliopsida	錦葵目	Malvales	錦葵科	Malvaceae
植物	P0170	<i>Murdannia loriformis</i> (Hassk.) Rolla Rao et Kammathy	牛軋草		百合綱	Liliopsida	鴨跖草目	Commelinales	鴨跖草科	Commelinaceae
植物	P0171	<i>Prunus pogonostyla</i> Maxim.	庭梅		木蘭綱	Magnoliopsida	薔薇目	Rosales	薔薇科	Rosaceae
植物	P0172	<i>Raphiolepis indica</i> (L.) Lindl. ex Ker var. <i>tashiroyi</i> Hayata ex Matsum. & Hayata	石斑木		木蘭綱	Magnoliopsida	薔薇目	Rosales	薔薇科	Rosaceae
植物	P0174	<i>Raphiolepis indica</i> Lindl. var. <i>umbellata</i> (Thunb. ex Murray) Ohashi	厚葉石斑木		木蘭綱	Magnoliopsida	薔薇目	Rosales	薔薇科	Rosaceae
植物	P0175	<i>Rosa bracteata</i> Wendl.	琉球野薔薇		木蘭綱	Magnoliopsida	薔薇目	Rosales	薔薇科	Rosaceae
植物	P0176	<i>Rosa cymosa</i> Tratt.	小果薔薇		木蘭綱	Magnoliopsida	薔薇目	Rosales	薔薇科	Rosaceae
植物	P0177	<i>Rubus parvifolius</i> L.	紅梅消		木蘭綱	Magnoliopsida	薔薇目	Rosales	薔薇科	Rosaceae
植物	P0178	<i>Plumbago zeylanic</i> L.	烏面馬		木蘭綱	Magnoliopsida	藍雪目	Plumbaginales	藍雪科	Plumbaginaceae
植物	P0179	<i>Centella asiatica</i> (L.) Urban	雷公根		木蘭綱	Magnoliopsida	繖形目	Apiales	繖形科	Apiaceae
植物	P0180	<i>Chenopodium ambrosioides</i> L.	臭杏		木蘭綱	Magnoliopsida	石竹目	Caryophyllales	藜科	Chenopodiaceae
植物	P0181	<i>Chenopodium serotinum</i> L.	小葉灰藿		木蘭綱	Magnoliopsida	石竹目	Caryophyllales	藜科	Chenopodiaceae
植物	P0182	<i>Arachniodes rhomboides</i> (Wall.) Ching	斜方複葉耳蕨		真蕨綱	Filicopsida	水龍骨目	Polypodiales	鱗毛蕨科	Dryopteridaceae
植物	P0183	<i>Cyrtomium falcatum</i> (L. f.) Presl	全緣貫眾蕨		真蕨綱	Filicopsida	水龍骨目	Polypodiales	鱗毛蕨科	Dryopteridaceae
植物	P0184	<i>Dryopteris hypophlebia</i> Hayata	深山鱗毛蕨		真蕨綱	Filicopsida	水龍骨目	Polypodiales	鱗毛蕨科	Dryopteridaceae

類別	物種 編號*	學名	中名 1	中名 2	綱名_中	綱名_英	目名_中	目名_英	科名_中	科名_英
植物	P0185	<i>Glochidion acuminatum</i>	裏白饅頭果		木蘭綱	Magnoliopsida	大戟目	Euphorbiales	大戟科	Euphorbiaceae
植物	P0186	<i>Acanthus ilicifolius</i>	軟骨牡丹	老鼠勒	木蘭綱	Magnoliopsida	玄參目	Scrophulariales	爵床科	Acanthaceae
節肢動物	AR001	<i>Mictyris brevidactylus</i>	短指和尚蟹	兵蟹、海和尚、珍珠蟹、搗米蟹	軟甲綱	Malacostraca	十足目	Decapoda	和尚蟹科	Mictyridae
節肢動物	AR002	<i>Parameioneta bilobata</i>	二葉玲蛛		蛛形綱	Arachnida	蜘蛛目	皿網蛛科	Linyphiidae	
節肢動物	AR003	<i>Opopaea cornuta</i>	角液蛛		蛛形綱	Arachnida	蜘蛛目	卵蛛科	Oonopidae	
節肢動物	AR004	<i>Opopaea plumula</i>	無中文名		蛛形綱	Arachnida	蜘蛛目	卵蛛科	Oonopidae	
節肢動物	AR005	<i>Chorizopes nipponicus</i>	日本壯頭蛛		蛛形綱	Arachnida	蜘蛛目	金蛛科	Araneidae	
節肢動物	AR006	<i>Cyclosa omonaga</i>	長臉塵蛛	長臉艾蛛	蛛形綱	Arachnida	蜘蛛目	金蛛科	Araneidae	
節肢動物	AR007	<i>Neoscona tianmenensis</i>	天門新園蛛		蛛形綱	Arachnida	蜘蛛目	金蛛科	Araneidae	
節肢動物	AR008	<i>Neoscona vigilans</i>	姬鬼蛛	警戒新圓蛛	蛛形綱	Arachnida	蜘蛛目	金蛛科	Araneidae	
節肢動物	AR009	<i>Leucauge blanda</i>	肩斑銀腹蛛	肩斑銀腹蛛	蛛形綱	Arachnida	蜘蛛目	長腳蛛科 (肖蛸科)	Tetragnathidae	
節肢動物	AR010	<i>Tetragnatha hiroshii</i>	長沼氏長腳蛛	長沼氏長腳蛛	蛛形綱	Arachnida	蜘蛛目	長腳蛛科 (肖蛸科)	Tetragnathidae	
節肢動物	AR011	<i>Tetragnatha maxillosa</i>	日本長腳蛛		蛛形綱	Arachnida	蜘蛛目	長腳蛛科 (肖蛸科)	Tetragnathidae	
節肢動物	AR012	<i>Tetragnatha nigrita</i>	黑色肖蛸		蛛形綱	Arachnida	蜘蛛目	長腳蛛科 (肖蛸科)	Tetragnathidae	
節肢動物	AR013	<i>Cheiracanthium unicum</i>	無中文名		蛛形綱	Arachnida	蜘蛛目	長腿袋蛛科	Miturgidae	
節肢動物	AR014	<i>Achaearana japonica</i>	日本姬蛛	日本希蛛	蛛形綱	Arachnida	蜘蛛目	姬蛛科	Theridiidae	
節肢動物	AR015	<i>Achaearana tepidariorum</i>	大姬蛛	溫室希蛛	蛛形綱	Arachnida	蜘蛛目	姬蛛科	Theridiidae	
節肢動物	AR016	<i>Anelosimus chonganicus</i>	崇安阿內蛛		蛛形綱	Arachnida	蜘蛛目	姬蛛科	Theridiidae	
節肢動物	AR017	<i>Argyrodes miniaceus</i>	赤腹寄居姬蛛	擬紅銀斑蛛	蛛形綱	Arachnida	蜘蛛目	姬蛛科	Theridiidae	
節肢動物	AR018	<i>Chrysso vesiculosa</i>	四疣金姬蛛	將樂麗蛛	蛛形綱	Arachnida	蜘蛛目	姬蛛科	Theridiidae	

類別	物種 編號*	學名	中名 1	中名 2	綱名_中	綱名_英	目名_中	目名_英	科名_中	科名_英
節肢動物	AR019	<i>Coleosoma blandum</i>	鞘腹姬蛛	滑峭腹蛛	蛛形綱	Arachnida	蜘蛛目	Araneae	姬蛛科	Theridiidae
節肢動物	AR020	<i>Dipoena martinae</i>	瑪丁圓腹蛛		蛛形綱	Arachnida	蜘蛛目	Araneae	姬蛛科	Theridiidae
節肢動物	AR021	<i>Theridion melanostictum</i>	背石球蛛		蛛形綱	Arachnida	蜘蛛目	Araneae	姬蛛科	Theridiidae
節肢動物	AR022	<i>Lycosa boninensis</i>	無中文名		蛛形綱	Arachnida	蜘蛛目	Araneae	狼蛛科	Lycosidae
節肢動物	AR023	<i>Lycosa coelestis</i>	黑腹狼蛛	黑腹狼蜘蛛	蛛形綱	Arachnida	蜘蛛目	Araneae	狼蛛科	Lycosidae
節肢動物	AR024	<i>Pardosa procurva</i>	前凹豹蛛	前凹豹蜘蛛	蛛形綱	Arachnida	蜘蛛目	Araneae	狼蛛科	Lycosidae
節肢動物	AR025	<i>Pardosa pseudoannulata</i>	擬環紋豹蛛	擬環紋豹蜘蛛	蛛形綱	Arachnida	蜘蛛目	Araneae	狼蛛科	Lycosidae
節肢動物	AR026	<i>Pardosa pusiola</i>	幼豹蛛		蛛形綱	Arachnida	蜘蛛目	Araneae	狼蛛科	Lycosidae
節肢動物	AR027	<i>Pardosa tschekiangensis</i>	浙江豹蛛	浙江豹蜘蛛	蛛形綱	Arachnida	蜘蛛目	Araneae	狼蛛科	Lycosidae
節肢動物	AR028	<i>Trochosa rucicoloides</i>	類奇異獾蛛		蛛形綱	Arachnida	蜘蛛目	Araneae	狼蛛科	Lycosidae
節肢動物	AR029	<i>Venonia spirocysta</i>	旋囊脈狼蛛		蛛形綱	Arachnida	蜘蛛目	Araneae	狼蛛科	Lycosidae
節肢動物	AR030	<i>Wadicosa fidelis</i>	脈蝟蛛		蛛形綱	Arachnida	蜘蛛目	Araneae	狼蛛科	Lycosidae
節肢動物	AR031	<i>Sphingius pingtung</i>	無中文名		蛛形綱	Arachnida	蜘蛛目	Araneae	輝蛛科	Liocranidae
節肢動物	AR032	<i>Oxyopes sertatus</i>	斜紋貓蛛	斜紋貓蜘蛛	蛛形綱	Arachnida	蜘蛛目	Araneae	貓蛛科	Oxyopidae
節肢動物	AR033	<i>Carrhotus viduus</i>	白斑貓跳蛛		蛛形綱	Arachnida	蜘蛛目	Araneae	蠅虎科	Salticidae
節肢動物	AR034	<i>Evarcha albaria</i>	白斑獵蛛		蛛形綱	Arachnida	蜘蛛目	Araneae	蠅虎科	Salticidae
節肢動物	AR035	<i>Evarcha flavocincta</i>	花帶獵蛛		蛛形綱	Arachnida	蜘蛛目	Araneae	蠅虎科	Salticidae
節肢動物	AR036	<i>Hasarius adansoni</i>	安德遜蠅虎	花蛤沙蛛	蛛形綱	Arachnida	蜘蛛目	Araneae	蠅虎科	Salticidae
節肢動物	AR037	<i>Langona hongkong</i>	香港蘭納蛛		蛛形綱	Arachnida	蜘蛛目	Araneae	蠅虎科	Salticidae
節肢動物	AR038	<i>Myrmarachne gisti</i>	吉蟻蛛		蛛形綱	Arachnida	蜘蛛目	Araneae	蠅虎科	Salticidae
節肢動物	AR039	<i>Myrmarachne voliatilis</i>	伏蟻蛛		蛛形綱	Arachnida	蜘蛛目	Araneae	蠅虎科	Salticidae
節肢動物	AR040	<i>Plexippus setipes</i>	條紋蠅虎		蛛形綱	Arachnida	蜘蛛目	Araneae	蠅虎科	Salticidae
節肢動物	AR041	<i>Rhene rubrigeria</i>	銹寬胸蠅虎		蛛形綱	Arachnida	蜘蛛目	Araneae	蠅虎科	Salticidae

類別	物種 編號*	學名	中名 1	中名 2	綱名_中	綱名_英	目名_中	目名_英	科名_中	科名_英
節肢動物	AR042	<i>Thyene imperialis</i>	闊莎菌蛛		蛛形綱	Arachnida	蜘蛛目	Araneae	蠅虎科	Salticidae
節肢動物	AR043	<i>Misumenops tricuspидatus</i>	三突花蛛		蛛形綱	Arachnida	蜘蛛目	Araneae	蟹蛛科	Thomisidae
節肢動物	AR044	<i>Runcinia albostrata</i>	白條鉅蟹蛛	白條鋸足蛛	蛛形綱	Arachnida	蜘蛛目	Araneae	蟹蛛科	Thomisidae
節肢動物	AR045	<i>Thomisus okinawensis</i>	沖繩蟹蛛	沖繩蟹蛛、 琉球蟹蛛、 琉球三角蟹 蛛	蛛形綱	Arachnida	蜘蛛目	Araneae	蟹蛛科	Thomisidae
節肢動物	AR046	<i>Tmarus taiwanus</i>	台灣虎斑蟹蛛	台灣峭腹蛛	蛛形綱	Arachnida	蜘蛛目	Araneae	蟹蛛科	Thomisidae
節肢動物	AR047	<i>Aphantaulax trifasciata</i>	三帶秘蛛		蛛形綱	Arachnida	蜘蛛目	Araneae	驚蛛科	Gnaphosidae
節肢動物	AR048	<i>Drassodes daliensis</i>	大理掠蛛		蛛形綱	Arachnida	蜘蛛目	Araneae	驚蛛科	Gnaphosidae
節肢動物	AR049	<i>Gnaphosa kompirensis</i>	金比羅平腹蛛	金比羅驚蛛	蛛形綱	Arachnida	蜘蛛目	Araneae	驚蛛科	Gnaphosidae
節肢動物	AR050	<i>Trachyzelotes jaxartensis</i>	查哈粗狂蛛		蛛形綱	Arachnida	蜘蛛目	Araneae	驚蛛科	Gnaphosidae
節肢動物	AR051	<i>Tachypleus tridentatus</i>	中華蟹	中國蟹、小 海蟹、東方 蟹	劍尾綱	Xiphosura	劍尾目	Xiphosura	蟹科	Limulidae
環節動物	AN001	<i>Amphitrite lobocephala</i> (Hesih)	襟首葉蜚蟲		多毛綱	Polychaeta	螯龍介目	Terebellida	螯龍介科	Terebellidae
環節動物	AN002	<i>Armandia intermedia</i>	無中文名		多毛綱	Polychaeta	尖錐蟲目	Scolecida	泥沙蠶科	Opheliidae
環節動物	AN004	<i>Cossurella dimorpha</i>	擬單指蟲		多毛綱	Polychaeta	尖錐蟲目	Scolecida	柯素蟲科	Cossuridae
環節動物	AN005	<i>Glycera subaenea</i>	淺古銅吻沙蠶		多毛綱	Polychaeta	葉鬚蟲目	Phyllodocida	吻沙蠶科	Glyceridae
環節動物	AN006	<i>Ceratonereis burmensis</i>	等齒角沙蠶		多毛綱	Polychaeta	沙蠶目	Nereidida	沙蠶科	Nereididae
環節動物	AN008	<i>Ceratonereis erythraeensis</i>	紅角沙蠶		多毛綱	Polychaeta	沙蠶目	Nereidida	沙蠶科	Nereididae
環節動物	AN009	<i>Perinereis camiguinnoides</i>	彎齒圍沙蠶		多毛綱	Polychaeta	沙蠶目	Nereidida	沙蠶科	Nereididae
環節動物	AN010	<i>Lumbrineris longifolia</i>	長葉索沙蠶		多毛綱	Polychaeta	磯沙蠶目	Eunicida	索沙蠶科	Lumbrineridae
環節動物	AN011	<i>Diopatra biolobata</i> (Imajima)	巢沙蠶		多毛綱	Polychaeta	磯沙蠶目	Eunicida	歐努菲蟲科	Onuphidae
環節動物	AN012	<i>Marphysa sanguinea</i>	岩蟲	紅蟲	多毛綱	Polychaeta	磯沙蠶目	Eunicida	磯沙蠶科	Eunicidae

類別	物種 編號*	學名	中名 1	中名 2	綱名_中	綱名_英	目名_中	目名_英	科名_中	科名_英
環節動物	AN013	<i>Glycinde gurjanovae</i>	寡節甘吻沙蠶	寡節角吻沙蠶	多毛綱	Polychaeta	葉鬚蟲目	Phyllodocida	角沙蠶科	Goniadidae
環節動物	AN014	<i>Prionospio japonica</i>	日本稚齒蟲		多毛綱	Polychaeta	海稚蟲目	Spionida	海稚蟲科	Spionidae
環節動物	AN015	<i>Prionospio membranacea</i>	膜片稚齒蟲		多毛綱	Polychaeta	海稚蟲目	Spionida	海稚蟲科	Spionidae
環節動物	AN016	<i>Prionospio sexoculata</i>	稚齒蟲		多毛綱	Polychaeta	海稚蟲目	Spionida	海稚蟲科	Spionidae
環節動物	AN017	<i>Amyntas kinmenensis</i>	金門遠環蚓		貧毛綱	Oligochaeta	單向蚓目	Haplotaxida	巨蚓科	Megascolecidae
環節動物	AN018	<i>Amyntas wujhouensis</i>	浯洲遠環蚓		貧毛綱	Oligochaeta	單向蚓目	Haplotaxida	巨蚓科	Megascolecidae
環節動物	AN019	<i>Amyntas shanhouensis</i>	山后遠環蚓		貧毛綱	Oligochaeta	單向蚓目	Haplotaxida	巨蚓科	Megascolecidae
環節動物	AN020	<i>Metaphire californica</i>	加州腔環蚓		貧毛綱	Oligochaeta	單向蚓目	Haplotaxida	巨蚓科	Megascolecidae
環節動物	AN021	<i>Metaphire schmardae schmardae</i>	舒氏腔環蚓		貧毛綱	Oligochaeta	單向蚓目	Haplotaxida	巨蚓科	Megascolecidae
環節動物	AN022	<i>Pontoscolex corethrurus</i>	黃頸蝟蚓		貧毛綱	Oligochaeta	單向蚓目	Haplotaxida	正蚓科	Lumbricidae

* 物種編號使用九十七年度保育資源知識庫計畫完成之生物分布物種名錄的編號系統，植物編號增加千位數以利後續編碼。

依據本計畫之生物分布物種名錄，建立哺乳類、鳥類、魚類、蝴蝶及部份植物物種之學名、中文名、俗名、形態特徵、生態狀況等相關欄位，生物描述資料庫所使用的欄位範例如表 2。現已完成哺乳類 9 種、鳥類 182 種、魚類 41 種、蝴蝶 39 種及植物 182 種解說內容製作。

除了補充生物描述文字資料，本計畫亦委請專業生態攝影人士至金門當地拍攝物種生態照片，以及進行影片錄製。再經由計畫經費取得授權，已建檔記錄各項多媒體資料的相關資訊，包含媒體種類、影像主題及作者。本計畫已取得鳥類、哺乳類動物物種生態照片 40 張、影片 8 段，合計 48 筆多媒體資料授權使用。

關於建置生物聲音資料庫此工作項目，本計畫截至目前已完成數化金門國家公園管理處現有的錄音資料 31 筆，涵蓋鳥類 39 種（表 3）。將聲音資料加以編號，並建立檔案格式、物種名稱及作者等描述欄位，完成生物的聲音資料庫建置。

表 2、生物描述資料庫所使用的欄位範例

動物		植物	
物種編號		物種編號	
分類地位	科名		科名
	中文科名		中文科名
	學名	分類地位	學名
	中文名		中文名
	俗名		俗名
	英名		英名
保育類		特有性	
形態	形態特徵	形態	形態特徵
生態狀況	食性	生態狀況	生活型
	行為		
	棲息環境		
分布	國內分布	分布	國內分布
參考文獻		參考文獻	

表 3、已數化之金門國家公園管理處出版錄音資料及其相關資訊

編號	類別	學名	中文名	資料來源	出版日期	作者	格式	播放長度
1	鳥類	<i>Pica pica</i>	喜鵲	聽！是誰在歌唱—金門的留鳥	2002.09	內政部營建署金門國家公園管理處	mp3	02'19"
2	鳥類	<i>Carduelis sinica</i>	金翅雀	聽！是誰在歌唱—金門的留鳥	2002.09	內政部營建署金門國家公園管理處	mp3	03'04"
3	鳥類	<i>Turdus merula</i>	黑鶇	聽！是誰在歌唱—金門的留鳥	2002.09	內政部營建署金門國家公園管理處	mp3	03'25"
4	鳥類	<i>Sturnus nigricollis</i>	黑領椋鳥	聽！是誰在歌唱—金門的留鳥	2002.09	內政部營建署金門國家公園管理處	mp3	01'44"
5	鳥類	<i>Upupa epops</i>	戴勝	聽！是誰在歌唱—金門的留鳥	2002.09	內政部營建署金門國家公園管理處	mp3	02'06"
6	鳥類	<i>Phasianus colchicus</i>	高麗雉	聽！是誰在歌唱—金門的留鳥	2002.09	內政部營建署金門國家公園管理處	mp3	02'21"
7	鳥類	<i>Lanius schach</i>	棕背伯勞	聽！是誰在歌唱—金門的留鳥	2002.09	內政部營建署金門國家公園管理處	mp3	04'50"
8	鳥類	<i>Centropus sinensis</i>	褐翅鴉鵂	聽！是誰在歌唱—金門的留鳥	2002.09	內政部營建署金門國家公園管理處	mp3	02'21"
9	鳥類	<i>Acridotheres cristatellu</i>	八哥	聽！是誰在歌唱—金門的留鳥	2002.09	內政部營建署金門國家公園管理處	mp3	05'02"
10	鳥類	<i>Streptopelia chinensis</i>	珠頸斑鳩	聽！是誰在歌唱—金門的留鳥	2002.09	內政部營建署金門國家公園管理處	mp3	02'08"
11	鳥類	<i>Copsysshus saularis</i>	鵲鳩	聽！是誰在歌唱—金門的留鳥	2002.09	內政部營建署金門國家公園管理處	mp3	07'12"
12	鳥類	<i>Anas poecilorhyncha</i>	花嘴鴨	聽！是誰在歌唱—金門的留鳥	2002.09	內政部營建署金門國家公園管理處	mp3	02'26"
13	鳥類	<i>Ceryle rudis</i>	斑翡翠	聽！是誰在歌唱—金門的留鳥	2002.09	內政部營建署金門國家公園管理處	mp3	01'06"
14	鳥類	<i>Podiceps critdtatus</i>	小鸕鷀	聽！是誰在歌唱—金門的留鳥	2002.09	內政部營建署金門國家公園管理處	mp3	01'04"
15	鳥類	<i>Amaurornis phoenicurus</i>	白腹秧雞	聽！是誰在歌唱—金門的留鳥	2002.09	內政部營建署金門國家公園管理處	mp3	02'11"
16	鳥類	<i>Phalacrocorax carbo</i>	鸕鷀	聽！是誰在歌唱—金門的候鳥	2004.06	李可	mp3	02'16"
17	鳥類	<i>Sterna caspia</i>	裏海燕鷗	聽！是誰在歌唱—金門的候鳥	2004.06	李可	mp3	01'57"
18	鳥類	<i>Numenius phaeopus</i>	中杓鷗	聽！是誰在歌唱—金門的候鳥	2004.06	李可	mp3	00'59"
19	鳥類	<i>Haematopus ostralegus</i>	蠣鶻	聽！是誰在歌唱—金門的候鳥	2004.06	李可	mp3	01'01"
	鳥類	<i>Tringa nebularia</i>	青足鷗					
20	鳥類	<i>Tringa totanus</i>	赤足鷗	聽！是誰在歌唱—金門的候鳥	2004.06	李可	mp3	00'56"
21	鳥類	<i>Anas poecilorhyncha</i>	花嘴鴨	聽！是誰在歌唱—金門的候鳥	2004.06	李可	mp3	00'56"

編號	類別	學名	中文名	資料來源	出版日期	作者	格式	播放長度
21	鳥類	<i>Ardea cinerea</i>	蒼鷺	聽！是誰在歌唱—金門的候鳥	2004.06	李可	mp3	00'56"
22	鳥類	<i>Anas penelope</i>	赤頸鴨	聽！是誰在歌唱—金門的候鳥	2004.06	李可	mp3	01'56"
23	鳥類	<i>Ardea cinerea</i>	蒼鷺	聽！是誰在歌唱—金門的候鳥	2004.06	李可	mp3	02'01"
	鳥類	<i>Fulica atra</i>	白冠雞					
24	鳥類	<i>Falco tinnunculus</i>	紅隼	聽！是誰在歌唱—金門的候鳥	2004.06	李可	mp3	02'42"
	鳥類	<i>Cettia diphone</i>	短翅樹鶯					
25	鳥類	<i>Phoenicurus aureoreus</i>	黃尾鴝	聽！是誰在歌唱—金門的候鳥	2004.06	李可	mp3	01'53"
26	鳥類	<i>Sturnus philippensis</i>	小椋鳥	聽！是誰在歌唱—金門的候鳥	2004.06	李可	mp3	04'34"
	鳥類	<i>Sturnus sericeus</i>	絲光椋鳥					
	鳥類	<i>Sturnus cineraceus</i>	灰椋鳥					
	鳥類	<i>Sturnus sinensis</i>	噪林鳥					
27	鳥類	<i>Motacilla alba</i>	白鶺鴒	聽！是誰在歌唱—金門的候鳥	2004.06	李可	mp3	04'21"
	鳥類	<i>Nycticorax nycticorax</i>	夜鷺					
28	鳥類	<i>Hirundo rustica</i>	家燕	聽！是誰在歌唱—金門的候鳥	2004.06	李可	mp3	04'20"
29	鳥類	<i>Eudynamys scolopacea</i>	噪鶇	聽！是誰在歌唱—金門的候鳥	2004.06	李可	mp3	03'38"
30	鳥類	<i>Cuculus micropterus</i>	四聲杜鵑	聽！是誰在歌唱—金門的候鳥	2004.06	李可	mp3	04'29"
31	鳥類	<i>Merops philippinus</i>	栗喉蜂虎	聽！是誰在歌唱—金門的候鳥	2004.06	李可	mp3	05'30"

二、建立環境資源分布資料庫

由於地質相關研究較少，本計畫目前已數化所有金門國家公園地質類研究報告，與行政院環保署地方環境資料庫中金門縣的地質分布圖，統計所得文獻資料如表 4，並摘要各篇文獻的調查資訊及數化圖層檔案，以供後續相關環境資源分布資料庫的系統建置。

依據數化內容將有調查記錄之礦物、岩石及岩層進行統整，共計 7 種礦物、12 種岩石及 6 類岩層（表 5）。由文獻內容為基礎，政府機關及學術機構網站提供資源為輔，參考文建會建置臺灣大百科全書網站、經濟部礦物局及科博館自然人文數位博物館網頁，建立前述礦物、岩石及岩層的地質解說資訊共 25 筆。未來環境資源分布資料庫於線上展示時，可連結解說資訊以提供完整的地質環境資源介紹。

表 4、統計所得地質類文獻資料

文獻編號	文獻名稱	檔案收集 狀態	涵蓋地區	處理項目	定位	分布檔編號	類型
KG01	金門海岸地質地形調查(一)—古寧頭海岸	e-pdf-word	古寧頭海岸	崖壁露頭出露範圍	圖 2-5	G01-1	line
				岩石與沉積物標本	附錄三表	G01-2	point
KG02	金門烈嶼海岸地質地形調查	e-pdf-word	烈嶼海岸	岩石與沉積物標本	附錄一表	G02-1	point
				海岸地形與地質	圖 2-2	G02-2	line
KG03	行政院環境保護署地方環境資料庫—金門縣自然環境地質特色介紹	html	大小金門	地質分布	圖	G03	polygon
KG04-1 (K024)、 KG04-2 (K027)	金門國家公園環境長期監測(三)、金門國家公園環境長期監測(四)	e-pdf-word	古寧頭海岸	裹孔石十四處露頭	經緯度	G04-1	line
						G04-2	point

表 5、地質資源分布資料庫所包含礦物、岩石及岩層種類

礦物	岩性	岩層
Beidellite	沉積岩	玄武岩層
Halloysite	角閃岩	泥煤層
Hematite	長石質砂岩	花崗片麻岩
Kaolinite	海灘沉積物	近代沖積層
Montmorill	海灘砂	金門層
Quartz	高嶺土質砂岩	紅土層
Sudoite	混合岩	
	潮間帶沉積物	
	輝綠岩	
	囊孔石	
	鐵網紋	
	鐵質膠結	

三、加強人文、戰役資源分布資料庫

在加強人文、戰役資源分布資料庫的過程中，首先更新 97 年度資料庫參照之金門縣文化資產總表，以行政院文化建設委員會公告之金門文化景觀、古蹟、歷史建築資訊為基礎，依據金門縣政府文化局公告內容進行更新，由於更新後包含文化景觀 1 項、國定古蹟 8 項、縣定古蹟 35 項及歷史建築 141 項，合計 185 項文化資產（表 6）。

本年度主要依據前述金門縣文化資產，及金門國家公園管理處委託研究報告《金門傳統祠廟建築之比較研究》中傳統祠廟建築名錄來執行人文、戰役資源分布資料的補充。另外，遊憩資訊中民宿的部份，可提供外來民眾作為住宿的參考，亦是補充資料庫重點之一。經彙整金門國家公園古厝民宿網站、金門縣政府觀光網頁的熱門民宿介紹、金門縣民宿旅遊發展協會摺頁、部落格與金門民宿旅遊網的內容，並依據金門國家公園管理處遊憩服務課提供民宿清單，統計金門縣民宿共有 46 棟（表 7），包含 25 棟古厝民宿與 5 棟洋樓民宿（其中 22 棟古厝及全數洋樓民宿位於國家公園費為內），其餘則為一般建築。

表 6、金門縣已登錄文化資產資訊（共計 185 項）

auto no.	分類	名稱	類別	種類	地址或位置	公告日期
1	文化景觀	燕南書院暨太文嚴寺舊址		神話傳說之場所	金城鎮太文山上	95.06.13
2	古蹟	水頭黃氏西堂別業	國定古蹟	宅第	金城鎮金水里前水頭 55 號	77.11.11
3	古蹟	瓊林蔡氏祠堂	國定古蹟	祠廟	金湖鎮瓊林里瓊林街 155 號	74.08.19
4	古蹟	金門朱子祠	國定古蹟	祠廟	金城鎮珠浦北路 36 號 浯江書院	80.11.23
5	古蹟	陳禎墓	國定古蹟	陵墓	金沙鎮浦山里黃龍山	74.08.19
6	古蹟	陳健墓	國定古蹟	陵墓	金沙鎮光前里東珩村南郊	77.11.11
7	古蹟	邱良功母節孝坊	國定古蹟	牌坊	金城鎮東門里莒光路一段觀音亭旁	74.08.19
8	古蹟	虛江嘯臥碣群	國定古蹟	碑碣	金城鎮古城里金門城南磐山南端	80.11.23
9	古蹟	文臺寶塔	國定古蹟	其他	金城鎮古城里金門城南磐山南端	74.08.19
10	古蹟	盧若騰故宅及墓園	縣定古蹟	宅、墓	金城鎮賢庵里賢厝 9 號	80.11.23
11	古蹟	王世傑古厝與古墓	縣定古蹟	宅、墓	金沙鎮浦邊 39 號 太武山麓	96.09.26
12	古蹟	西山前李宅	縣定古蹟	宅第	金沙鎮三山里西山前 17、18 號	77.11.11
13	古蹟	古龍頭振威第	縣定古蹟	宅第	金寧鄉古寧村北山 21 號	77.11.11
14	古蹟	將軍第	縣定古蹟	宅第	金城鎮北門里珠浦北路 24 號	88.06.15
15	古蹟	浦邊周宅	縣定古蹟	宅第	金沙鎮浦山里浦邊 95 號	88.06.15
16	古蹟	楊華故居	縣定古蹟	宅第	金寧鄉湖埔村湖下 114 號	88.06.15
17	古蹟	烈嶼吳秀才厝	縣定古蹟	宅第	烈嶼鄉上岐村上庫 25 號	88.06.15
18	古蹟	邱良功古厝	縣定古蹟	宅第	金城鎮浯江街 27 號	95.06.13
19	古蹟	陳詩吟洋樓	縣定古蹟	宅第	金城鎮珠浦東路 44 號	95.06.13
20	古蹟	睿友學校	縣定古蹟	宅第	金沙鎮三山村碧山 1 號	95.06.13
21	古蹟	黃宣顯六路大厝	縣定古蹟	宅第	金沙鎮後浦頭 3 號	95.06.13
22	古蹟	奎閣	縣定古蹟	祠廟	金城鎮東門里珠浦東路 43 號前	74.08.19
23	古蹟	豐蓮山牧馬侯祠	縣定古蹟	祠廟	金城鎮賢庵里庵前村郊	77.11.11

auto no.	分類	名稱	類別	種類	地址或位置	公告日期
24	古蹟	東溪鄭氏家廟	縣定古蹟	祠廟	金沙鎮大洋里東溪 14 號	88.06.15
25	古蹟	西山前李氏家廟	縣定古蹟	祠廟	金沙鎮三山里西山前 22 號	88.06.15
26	古蹟	慈德宮	縣定古蹟	祠廟	金沙鎮汶沙里后浦頭 99 號	88.06.15
27	古蹟	官澳龍鳳宮	縣定古蹟	祠廟	金沙鎮官澳 16 號	96.09.26
28	古蹟	邱良功墓園	縣定古蹟	陵墓	金湖鎮太武山麓小徑村旁	74.08.19
29	古蹟	蔡攀龍墓	縣定古蹟	陵墓	金湖鎮太武山腳武揚道旁	80.11.23
30	古蹟	文應舉墓	縣定古蹟	陵墓	金城鎮古城里小古崗北郊	88.06.15
31	古蹟	陳顯墓	縣定古蹟	陵墓	金湖鎮後園村前近陶瓷廠海邊	88.06.15
32	古蹟	黃汴墓	縣定古蹟	陵墓	金沙鎮英坑石鼓山腳	88.06.15
33	古蹟	黃偉墓	縣定古蹟	陵墓	金沙鎮后水頭至斗門間高地	88.06.15
34	古蹟	一門三節坊	縣定古蹟	牌坊	金湖鎮瓊林里西郊的古官道上	77.11.11
35	古蹟	陳禎恩榮坊	縣定古蹟	牌坊	金沙鎮陽宅村郊會山寺右前方	77.11.11
36	古蹟	漢影雲根碣	縣定古蹟	碑碣	金城鎮古城村獻臺山上	74.08.19
37	古蹟	清金門鎮總兵署	縣定古蹟	衙署	金城鎮北門里浯江街 53 號	80.11.23
38	古蹟	觀德橋	縣定古蹟	橋樑	金沙鎮高坑台金飯店前一百公尺處	88.06.15
39	古蹟	海印寺石門關	縣定古蹟	其他	金湖鎮太武山頂海印寺左前方	77.11.11
40	古蹟	古龍頭水尾塔	縣定古蹟	其他	金寧鄉古寧村古寧國小南邊	80.11.23
41	古蹟	莒光樓	縣定古蹟	其他	金城鎮西南郊	95.06.13
42	古蹟	烏坵燈塔	縣定古蹟	其他	烏坵鄉大坵村	95.06.13
43	古蹟	小西門模範廁	縣定古蹟	其他	金城鎮小西門村郊	96.09.26
44	古蹟	烈嶼東林宋代東井	縣定古蹟	其他	烈嶼鄉東林 5 號屋前	96.09.26
45	歷史建築	水頭(又名前水頭、金水)	歷史建築	傳統聚落類	金城鎮前水頭金水里	92.03.31
46	歷史建築	珠山(薛厝坑、山仔兜)	歷史建築	傳統聚落類	金城鎮珠山自然村	92.03.31
47	歷史建築	大夫第	歷史建築	傳統聚落類	金城鎮珠山 41 號	92.03.31
48	歷史建築	瓊林聚落	歷史建築	傳統聚落	金湖鎮瓊林村	93.12.16

auto no.	分類	名稱	類別	種類	地址或位置	公告日期
49	歷史建築	張氏家廟	歷史建築	家廟	金沙鎮官澳里青嶼 46 號	96.01.10
50	歷史建築	周氏古厝	歷史建築	建築物類	金沙鎮浦山里浦邊 4 號	92.12.01
51	歷史建築	周氏二落大厝	歷史建築	建築物類	金沙鎮浦山里浦邊 15 號	92.12.01
52	歷史建築	周安邦古厝	歷史建築	建築物類	金沙鎮浦山里 2 鄰浦邊 18 號	92.12.01
53	歷史建築	何永洋樓	歷史建築	建築物類	金沙鎮浦山里浦邊 28 號	92.12.01
54	歷史建築	何氏洋樓	歷史建築	建築物類	金沙鎮浦山里浦邊 30 號	92.12.01
55	歷史建築	何肅牆洋樓	歷史建築	建築物類	金沙鎮浦山里浦邊 74 號	92.12.01
56	歷史建築	王仁吉、王仁乾、王仁忠兄弟洋樓	歷史建築	建築物類	金沙鎮浦山里后宅 1 號	92.12.01
57	歷史建築	王金城洋樓	歷史建築	建築物類	金沙鎮浦山里后宅 2 號	92.12.01
58	歷史建築	黃信堅宅	歷史建築	建築物類	金沙鎮汶沙里英坑 23 號	92.12.01
59	歷史建築	黃卓彬洋樓	歷史建築	建築物類	金沙鎮汶沙里後埔頭 7 號	92.12.01
60	歷史建築	黃氏家廟	歷史建築	建築物類	金沙鎮汶沙里後埔頭 41 號	92.12.01
61	歷史建築	沙美基督長老教會及牧師樓	歷史建築	建築物類	金沙鎮汶沙里沙美 121 號 (牧師會館)、金沙鎮汶沙里沙美 122 號 (沙美基督長老教會)	92.12.01
62	歷史建築	張文帝洋樓	歷史建築	建築物類	金沙鎮汶沙里沙美勝利路 1 號左旁	92.12.01
63	歷史建築	金沙鎮沙美萬安堂	歷史建築	建築物類	金沙鎮汶沙里沙美勝利路 15 號	92.12.01
64	歷史建築	張氏洋樓	歷史建築	建築物類	金沙鎮汶沙里沙美 99 號	92.12.01
65	歷史建築	張氏古厝 (沙美 101 號)	歷史建築	建築物類	金沙鎮汶沙里沙美 101 號	92.12.01
66	歷史建築	張氏古厝 (沙美 102 號)	歷史建築	建築物類	金沙鎮汶沙里沙美 102 號	92.12.01
67	歷史建築	張氏古厝	歷史建築	建築物類	金沙鎮汶沙里沙美 111、111-1 號	92.12.01
68	歷史建築	張氏三落大厝	歷史建築	建築物類	金沙鎮汶沙里沙美 108 號	92.12.01
69	歷史建築	張璋滿古厝 (85 號)	歷史建築	建築物類	金沙鎮汶沙里沙美 85 號	92.12.01
70	歷史建築	張璋滿古厝 (87 號)	歷史建築	建築物類	金沙鎮汶沙里沙美 87 號	92.12.01
71	歷史建築	金東電影院	歷史建築	建築物類	金沙鎮光前里陽翟 1 號	92.12.01
72	歷史建築	永昌堂暨浯陽小學校	歷史建築	建築物類	金沙鎮光前里陽翟	92.12.01

auto no.	分類	名稱	類別	種類	地址或位置	公告日期
73	歷史建築	陳篤浪古厝	歷史建築	建築物類	金沙鎮光前里陽翟 18 號	92.12.01
74	歷史建築	陳篤欽古厝	歷史建築	建築物類	金沙鎮光前里陽翟 24 號	92.12.01
75	歷史建築	林天來洋樓	歷史建築	建築物類	烈嶼鄉西口村西方 13 號	92.12.01
76	歷史建築	林氏六路大厝	歷史建築	建築物類	烈嶼鄉西口村西方 36 號	92.12.01
77	歷史建築	方宅	歷史建築	建築物類	烈嶼鄉西口村西方 51 號旁	92.12.01
78	歷史建築	洪克保番仔厝	歷史建築	建築物類	金城鎮賢庵里后豐港 7 號	92.12.22
79	歷史建築	洪旭古厝 (家廟左側)	歷史建築	建築物類	金城鎮賢庵里后豐港 8、9 號	92.12.22
80	歷史建築	洪旭古厝 (家廟右側)	歷史建築	建築物類	金城鎮賢庵里后豐港 11、12 號	92.12.22
81	歷史建築	陳氏古厝 (現夏興客棧)	歷史建築	建築物類	金湖鎮正義村夏興 27 號	92.12.22
82	歷史建築	李開和洋樓	歷史建築	建築物類	金寧鄉古寧村南山 36 號	92.12.22
83	歷史建築	南山二落大厝群	歷史建築	建築物類	金寧鄉古寧村南山 101 號 107 號 112 號	92.12.22
84	歷史建築	謹慎堂	歷史建築	建築物類	金寧鄉古寧村南山 102 號 103 號	92.12.22
85	歷史建築	何肅點、何肅海兄弟洋樓	歷史建築	建築物類	金沙鎮浦山里 3 鄰浦邊 22 號	92.03.31
86	歷史建築	碧月軒	歷史建築	建築物類	金沙鎮浦山里浦邊 35 號	92.03.31
87	歷史建築	何肅闕、何肅坡洋樓	歷史建築	建築物類	金沙鎮浦山里沙 0084 房屋稅籍牌	92.03.31
88	歷史建築	何敬嚴宅(小築佳趣)	歷史建築	建築物類	金沙鎮浦山里浦邊 66 號	92.03.31
89	歷史建築	蔡永耀二落大厝	歷史建築	建築物類	金沙鎮浦山里浦邊 98 號	92.03.31
90	歷史建築	蔡永耀洋樓	歷史建築	建築物類	金沙鎮浦山里浦邊 99 號	92.03.31
91	歷史建築	陳維淡古厝	歷史建築	建築物類	金沙鎮三山里碧山 4 號	92.03.31
92	歷史建築	陳氏一落四櫺頭	歷史建築	建築物類	金沙鎮三山里碧山 6 號	92.03.31
93	歷史建築	陳氏一落四櫺頭	歷史建築	建築物類	金沙鎮三山里碧山 35 號	92.03.31
94	歷史建築	昭靈宮	歷史建築	建築物類	金沙鎮三山里碧山 38 號	92.03.31
95	歷史建築	陳明侑古厝	歷史建築	建築物類	金沙鎮三山里碧山 69 號	92.03.31
96	歷史建築	陳德幸洋樓	歷史建築	建築物類	金沙鎮三山里碧山	92.03.31
97	歷史建築	陳氏小宗宗祠	歷史建築	建築物類	金沙鎮三山里碧山 14 號	92.03.31

auto no.	分類	名稱	類別	種類	地址或位置	公告日期
98	歷史建築	陳氏二落大厝	歷史建築	建築物類	金沙鎮三山里碧山 70 號	92.03.31
99	歷史建築	黃天露宅	歷史建築	建築物類	金城鎮水頭 4、5 號	92.03.31
100	歷史建築	黃紹光宅	歷史建築	建築物類	金城鎮前水頭 9 號	92.03.31
101	歷史建築	黃文東宅	歷史建築	建築物類	金城鎮前水頭 17 號	92.03.31
102	歷史建築	黃濟古厝	歷史建築	建築物類	金城鎮前水頭 29 號	92.03.31
103	歷史建築	黃積啟古厝	歷史建築	建築物類	金城鎮前水頭 31 號	92.03.31
104	歷史建築	黃廷宙銃樓	歷史建築	建築物類	金城鎮前水頭 32 號	92.03.31
105	歷史建築	蔡開盛宅第	歷史建築	建築物類	金城鎮水頭 63 號	92.03.31
106	歷史建築	黃廷參三落大厝	歷史建築	建築物類	金城鎮前水頭 82 號	92.03.31
107	歷史建築	黃永遷、黃永鑿兄弟洋樓	歷史建築	建築物類	金城鎮水頭 42 號	92.03.31
108	歷史建築	黃輝煌洋樓	歷史建築	建築物類	金城鎮水頭 44 號	92.03.31
109	歷史建築	得月樓	歷史建築	建築物類	金城鎮水頭 44 號旁	92.03.31
110	歷史建築	金水國小	歷史建築	建築物類	金城鎮水頭金水國小	92.03.31
111	歷史建築	前水頭黃氏家廟	歷史建築	建築物類	金城鎮前水頭 30 號	92.03.31
112	歷史建築	李氏家廟	歷史建築	建築物類	金城鎮前水頭 79 號右旁	92.03.31
113	歷史建築	水頭王氏古厝	歷史建築	建築物類	金城鎮前水頭 108 號	92.03.31
114	歷史建築	黃輝古厝	歷史建築	建築物類	金城鎮前水頭 110 號	92.03.31
115	歷史建築	黃福星宅	歷史建築	建築物類	金城鎮前水頭 110 號	92.03.31
116	歷史建築	黃朝賓宅	歷史建築	建築物類	金城鎮前水頭 116 號	92.03.31
117	歷史建築	白氏先祖草寮舊址(現為王宅)	歷史建築	建築物類	金城鎮前水頭 151 號	92.03.31
118	歷史建築	黃水應宅	歷史建築	建築物類	金城鎮前水頭 177 號	92.03.31
119	歷史建築	黃乃甫番仔厝	歷史建築	建築物類	金城鎮水頭 6 號	92.03.31
120	歷史建築	黃汝楫番仔厝	歷史建築	建築物類	金城鎮水頭 74 號	92.03.31
121	歷史建築	鄭文洲番仔厝	歷史建築	建築物類	金城鎮水頭 143 號	92.03.31
122	歷史建築	水頭 417 地號洋樓(出洋客的故事)	歷史建築	建築物類	金城鎮水頭地號 417	92.03.31

auto no.	分類	名稱	類別	種類	地址或位置	公告日期
123	歷史建築	水頭 57 地號洋樓(僑鄉文化展示)	歷史建築	建築物類	金城鎮水頭地號 57 號	92.03.31
124	歷史建築	世澤堂(黃氏小宗宗祠)	歷史建築	建築物類	金城鎮前水頭 88 號~88 之 1 號	92.03.31
125	歷史建築	世懋堂(黃氏三房宗祠)	歷史建築	建築物類	金城鎮前水頭 134 號	92.03.31
126	歷史建築	古崗蔡氏開基祖厝	歷史建築	建築物類	金城鎮古崗村小古崗 17 號	92.03.31
127	歷史建築	董允耀洋樓	歷史建築	建築物類	金城鎮古崗村大古崗 84 號	92.03.31
128	歷史建築	董光得洋樓	歷史建築	建築物類	金城鎮古崗村大古崗 94 號	92.03.31
129	歷史建築	古崗學校	歷史建築	建築物類	金城鎮古崗村大古崗 54 號	92.03.31
130	歷史建築	下三落	歷史建築	建築物類	金城鎮珠山 61 號	92.03.31
131	歷史建築	薛芳見洋樓	歷史建築	建築物類	金城鎮珠山 07 號	92.03.31
132	歷史建築	薛永南兄弟大樓	歷史建築	建築物類	金城鎮珠山 84 號	92.03.31
133	歷史建築	薛氏大宗宗祠	歷史建築	建築物類	金城鎮珠山 60 號	92.03.31
134	歷史建築	薛清江宅	歷史建築	建築物類	金城鎮珠山村泗湖 24 號	92.03.31
135	歷史建築	黃寬永宅	歷史建築	建築物類	金城鎮珠浦北路 11 號	92.03.31
136	歷史建築	洪合淵宅	歷史建築	建築物類	金城鎮珠浦北路 15-1 號	92.03.31
137	歷史建築	洪合剩、洪合達宅	歷史建築	建築物類	金城鎮珠浦北路 15-2 號	92.03.31
138	歷史建築	傅氏古厝	歷史建築	建築物類	金城鎮中興路 124 巷 3 號	92.03.31
139	歷史建築	鄧長壽洋樓	歷史建築	建築物類	金城鎮浯江街 53 號	92.03.31
140	歷史建築	閩王祠	歷史建築	建築物類	金城鎮莒光路 26 巷 10 號	92.03.31
141	歷史建築	後浦武廟	歷史建築	建築物類	金城鎮莒光路 122 號	92.03.31
142	歷史建築	林斐章大宅	歷史建築	建築物類	金城鎮珠浦北路 12 巷 2 號	92.03.31
143	歷史建築	林可遠三落大厝	歷史建築	建築物類	金城鎮珠浦北路 12 巷 5 號	92.03.31
144	歷史建築	許允選洋樓	歷史建築	建築物類	金城鎮民族路 214 號	92.03.31
145	歷史建築	建威第	歷史建築	建築物類	金城鎮民族路 318 巷 3 號	92.03.31
146	歷史建築	後浦大夫第	歷史建築	建築物類	金城鎮光前路 70 巷 3 號	92.03.31
147	歷史建築	後浦何宅	歷史建築	建築物類	金城鎮民族路 210 巷 12 號	92.03.31

auto no.	分類	名稱	類別	種類	地址或位置	公告日期
148	歷史建築	許金鐘洋樓	歷史建築	建築物類	金城鎮民族路 266 巷 7 號	92.03.31
149	歷史建築	珠浦許氏家廟	歷史建築	建築物類	金城鎮珠浦南路 28 號	92.03.31
150	歷史建築	後浦陳氏祠堂	歷史建築	建築物類	金城鎮莒光路 106 號	92.03.31
151	歷史建築	靈濟古寺(觀音亭)	歷史建築	建築物類	金城鎮莒光路 2 號	92.03.31
152	歷史建築	基督教會堂+牧師樓	歷史建築	建築物類	金城鎮珠浦北路 30 號	92.03.31
153	歷史建築	金門中學中正堂	歷史建築	建築物類	金城鎮光前路 94 號	92.03.31
154	歷史建築	陳景蘭洋樓(陳坑大洋樓)	歷史建築	建築物類	金湖鎮正義村成功街 1 號	92.03.31
155	歷史建築	黃樓洋樓	歷史建築	建築物類	金沙鎮西園里西園 151 號	93.12.16
156	歷史建築	呂克平古厝	歷史建築	建築物類	金湖鎮蓮庵里東村 35 號	93.12.16
157	歷史建築	順濟宮	歷史建築	建築物類	金湖鎮料羅	93.12.16
158	歷史建築	翁贊商、翁贊榮洋樓	歷史建築	建築物類	金寧鄉盤山村下堡 87 號	93.12.16
159	歷史建築	湖下三間樓仔	歷史建築	建築物類	金寧鄉湖埔村湖下 9 鄰 44、45、46 號	93.12.16
160	歷史建築	陳清吉洋樓	歷史建築	建築物類	金沙鎮三山里三山村碧山	94.12.19
161	歷史建築	蔡翰舉人宅(一)	歷史建築	建築物類	金湖鎮瓊林 104 號	94.12.19
162	歷史建築	蔡翰舉人宅(二)	歷史建築	建築物類	金湖鎮瓊林 106 號	94.12.19
163	歷史建築	吳氏古厝	歷史建築	建築物類	金湖鎮料羅里料羅 100、101 號	94.12.19
164	歷史建築	奉直第	歷史建築	宅第	金沙鎮汶沙里英坑村 15 號	95.11.09
165	歷史建築	黃昌命古厝	歷史建築	宅第	金沙鎮西園 57 號	95.11.09
166	歷史建築	李康塔洋樓	歷史建築	宅第	金沙鎮官澳 54 號	95.11.09
167	歷史建築	鄭由整洋樓	歷史建築	宅第	金湖鎮溪湖里溪邊村 73 號	95.11.09
168	歷史建築	洪氏古厝	歷史建築	宅第	烈嶼鄉上岐村青岐 16、16-3 號	95.11.09
169	歷史建築	陳氏古厝	歷史建築	宅第	金城鎮庵前 11 號	96.01.10
170	歷史建築	陳振芳古厝	歷史建築	宅第	金城鎮庵前 33 號	96.01.10
171	歷史建築	楊金魚、楊篤選宅第	歷史建築	宅第	金寧鄉湖下 86、87 號	96.01.10
172	歷史建築	翁君琴、振團、耀菲三代古厝	歷史建築	宅第	金寧鄉盤山村頂堡 109 號	96.01.10

auto no.	分類	名稱	類別	種類	地址或位置	公告日期
173	歷史建築	陳酏六路大厝	歷史建築	宅第	金湖鎮正義里 13 鄰成功 120 號	96.10.09
174	歷史建築	翁德晏三蓋廊厝	歷史建築	宅第	金寧鄉盤山村頂堡 40 號	96.10.09
175	歷史建築	董石獅、董詩揚(石羊)二落大厝	歷史建築	宅第	金城鎮古城里 19 鄰大古崗 33 號	96.10.09
176	歷史建築	山后中堡中書第	歷史建築	宅第	金沙鎮山后 61 號	96.12.13
177	歷史建築	陳景成洋樓	歷史建築	宅第	金沙鎮何斗里斗門 2 號	96.12.13
178	歷史建築	模範街(一度於戰地政務時稱自強街)	歷史建築	古市街類	金城鎮東門里模範街一至四十一號	92.03.31
179	歷史建築	金門城北門外明遺古街	歷史建築	古市街類	金門城北門外	93.12.16
180	歷史建築	將軍堡	歷史建築	其他類(碉堡)	烈嶼鄉黃埔村后頭海岸	93.12.16
181	歷史建築	勇士堡	歷史建築	其他類(碉堡)	烈嶼鄉黃埔村黃厝海岸	93.12.16
182	歷史建築	鐵漢堡	歷史建築	其他類(碉堡)	烈嶼鄉黃埔村黃厝海岸	93.12.16
183	歷史建築	(明)丁肖鶴登太武山題詩碑	歷史建築	其他歷史遺蹟類	金湖鎮太武山大山段	94.12.19
184	歷史建築	金城城區地下坑道	歷史建築	其他歷史遺蹟類	金城鎮	94.12.19
185	歷史建築	雄獅堡	歷史建築	其他歷史遺蹟	金城鎮南門海濱	92.03.31

表 7、金門縣所有民宿列表

auto no.	鄉鎮	地區	名稱	別名	建築形式	地址
1	金城鎮	水頭	水頭 33 號民宿	百萬民宿	古厝	金門縣金城鎮前水頭 33 號
2	金城鎮	水頭	水頭 37 號民宿	戀鄉情	古厝	金門縣金城鎮前水頭 37 號
3	金城鎮	水頭	水頭 40 號民宿	水調歌頭	古厝	金門縣金城鎮前水頭 40、41 號
4	金城鎮	水頭	水頭 85 號民宿	水頭邀月	古厝	金門縣金城鎮前水頭 85 號
5	金城鎮	水頭	水頭 86 號民宿	水頭觀星	古厝	金門縣金城鎮前水頭 86 號
6	金城鎮	水頭	李氏古厝(水頭 121 號民宿)	水頭客棧	古厝	金門縣金城鎮前水頭 121 號
7	金城鎮	水頭	黃乃甫番仔厝(水頭 6 號民宿)	小倆口ㄟ番仔厝	洋樓	金門縣金城鎮前水頭 6 號
8	金城鎮	水頭	黃廷宙銃樓(水頭 34 號民宿)	銃樓民宿	洋樓	金門縣金城鎮前水頭 34 號
9	金城鎮	水頭	黃濟古厝(水頭 29 號民宿)	博士的家	古厝	金門縣金城鎮前水頭 29 號
10	金城鎮	珠山	大夫第(珠山 41 號民宿)	珠山大夫第	古厝	金門縣金城鎮珠山 41 號
11	金城鎮	珠山	薛永邁洋樓(珠山 28 號民宿)	珠山老爺	古厝	金門縣金城鎮珠山 28 號
12	金湖鎮	夏興	陳氏古厝(夏興客棧)		古厝	金門縣金湖鎮正義里夏興 27 號
13	金湖鎮	瓊林	瓊林 153 號民宿	瓊林寄(原為十三間影像民宿)	古厝	金門縣金湖鎮瓊林 153 號
14	金寧鄉	南山	南山 5-6 號民宿	湖畔江南	古厝	金門縣金寧鄉古寧頭里南山 5-6 號
15	金湖鎮	新頭	瓏泉山莊民宿		一般建築	金門縣金湖鎮新湖里 14 鄰新頭 95 號
16	金沙鎮	山后	山后 84 號民宿	思無邪民宿	古厝	金門縣金沙鎮山后 84 號(民俗文化村後面)
17	金沙鎮	山后	山后 45 號民宿	山后邀月 精品民宿	古厝	金門縣金沙鎮山后 45 號
18	金城鎮	水頭	水頭 28 號民宿	博士的家	古厝	金門縣金城鎮前水頭 28 號
19	金城鎮	水頭	水頭 54 號民宿	定風波	古厝	金門縣金城鎮前水頭 44 號
20	金城鎮	水頭	水頭 44 號民宿	西江月	洋樓	金門縣金城鎮前水頭 55 號
21	金城鎮	水頭	水頭 53 號民宿	戀鄉情	古厝	金門縣金城鎮前水頭 53 號

auto no.	鄉鎮	地區	名稱	別名	建築形式	地址
22	金城鎮	水頭	水頭 4 號民宿	小倆口ㄟ番仔樓	洋樓	金門縣金城鎮前水頭 4 號
23	金城鎮	金城	金門 101 民宿		一般建築	金門縣金城鎮環島西路一段 101 號
24	金城鎮	金城	如一家精緻民宿		一般建築	金門縣金城鎮珠浦北路 35-1 號
25	金城鎮	珠山	珠山 75 號民宿	慢慢民宿 Piano Piano B&B	古厝	金門縣金城鎮珠山 75 號
26	金城鎮	歐厝	歐厝 25 號民宿	歐厝海邊民宿	古厝	金門縣金城鎮歐厝 25 號
27	金城鎮	歐厝	歐厝 17 號民宿	歐厝海邊民宿	古厝	金門縣金城鎮歐厝 17 號
28	金湖鎮	太湖	明園民宿		一般建築	金門縣金湖鎮新湖里太湖三段 15 號
29	金湖鎮	夏興	廟口民宿		一般建築	金門縣金湖鎮正義里夏興 7-3 號
30	金湖鎮	塔后	尊爵民宿		一般建築	金門縣金湖鎮新湖塔后 47-8 號
31	金湖鎮	塔后	伯爵民宿		一般建築	金門縣金湖鎮新湖里 7 鄰塔后 47 之 11 號
32	金湖鎮	瓊林	瓊林 100 號民宿	樓仔下	古厝	金門縣金湖鎮瓊林里瓊林 100 號
33	金湖鎮	瓊林	瓊林 131 號民宿	朗月	古厝	金門縣金湖鎮瓊林 131 號
34	金寧鄉	下埔下	觀海民宿		一般建築	金門縣金寧鄉湖埔村下埔下 302 號
35	金寧鄉	下埔下	微風海戀民宿		一般建築	金門縣金寧鄉湖埔村下埔下 303 號
36	金寧鄉	下埔下	風約民宿		一般建築	金門縣金寧鄉湖埔村下埔下 301 號
37	金寧鄉	下堡	凜民山莊		一般建築	金門縣金寧鄉盤山下堡 28-1 號
38	金寧鄉	北山	北山 23-3 號民宿	雙鯉湖畔番仔樓	洋樓	金門縣金寧鄉古寧村北山 23-3 號
39	金寧鄉	后湖	金馬玉堂		古厝	金門縣金寧鄉榜林村后湖 64 號
40	烈嶼鄉	下堡	小金門民宿		一般建築	金門縣烈嶼鄉黃埔村 5 鄰埔頭路 11-6 號
41	烈嶼鄉	西宅	龍泉民宿		一般建築	金門縣烈嶼鄉林湖村西宅 19-1 號
42	烈嶼鄉	黃厝	黃厝三層樓民宿		一般建築	金門縣烈嶼鄉黃埔村黃厝 18 號
43	金湖鎮	塔后	塔后民宿		一般建築	金門縣金湖鎮環島南路塔后段 1 巷 1 號

auto no.	鄉鎮	地區	名稱	別名	建築形式	地址
44	烈嶼鄉	黃厝	古腳印民宿		古厝	金門縣烈嶼鄉黃埔村黃厝 23-1 號
45	金城鎮	金城	科寶民宿		一般建築	金門縣金城鎮環島西路一段 101-8 號
46	金湖鎮	瓊林	瓊林 159 號民宿	笨斗居	古厝	金門縣金湖鎮瓊林 159 號

依照各景點的不同性質，延申 97 年資料庫形式進行重新分類，將所有景點分為人文資源與戰役資源兩大類，再個別細分為數個子資料庫，人文資源分布資料庫包含「民俗文物」、「傳統建築」、「歷史遺蹟」、「遊憩資訊」以及「公共建設」子資料庫；戰役資源資料庫則包含「戰備工事」、「紀念館碑」、「墓葬設施」、「軍方建設」子資料庫，並依據各子資料庫之資源特性設計適當欄位紀錄（表 8）。

過去累積之大量分布資料整併入新的分類，以地理資訊系統軟體校正記錄錯誤的經緯度值，依據資源內容修改為適當名稱，對照文獻刪除重覆或誤植的分布資料，修正並化簡資源分布位置的描述，整併完成後計有人文資源分布資料 592 筆、戰役資源分布資料 64 筆。

表 8、人文、戰役資源分布資料庫子資料庫細分項目及欄位設置

資料庫	子資料庫	類別	欄位 1	欄位 2	欄位 3	欄位 4	欄位 5	欄位 6	欄位 7	欄位 8	欄位 9	欄位 10	欄位 11	欄位 12	欄位 13	欄位 14	...	
人文資源	民俗文物	風獅爺	單一編號	名稱	鄉鎮	地點	X	Y	位址	材料	朝向	姿勢	高度(公分)	面寬(公分)				
		風雞	單一編號	名稱	鄉鎮	地點	X	Y	位址	材料	朝向	姿勢	高度(公分)	面寬(公分)				
		其他	單一編號	名稱	鄉鎮	地點	X	Y	位址	創建年代	歷史背景	材料	朝向	姿勢	高度(公分)	面寬(公分)		
	傳統建築	宅第	古厝	單一編號	名稱	鄉鎮	地點	X	Y	位址	創建年代	歷史背景	簡介	所有權屬	現況			
			洋樓	單一編號	名稱	鄉鎮	地點	X	Y	位址	創建年代	歷史背景	簡介	所有權屬	現況			
		宗祠	家廟	單一編號	名稱	鄉鎮	地點	X	Y	位址	創建年代	歷史背景	建築面積	主祀對象	陪祀對象	平面格局	保存現況	...
			祠堂	單一編號	名稱	鄉鎮	地點	X	Y	位址	創建年代	歷史背景	建築面積	主祀對象	陪祀對象	平面格局	保存現況	...
		宮廟	單一編號	名稱	鄉鎮	地點	X	Y	位址	創建年代	歷史背景	建築面積	主祀對象	陪祀對象	平面格局	保存現況	...	
	歷史遺蹟	陵墓	單一編號	名稱	鄉鎮	地點	X	Y	位址	創建年代	歷史背景	簡介						
		牌坊	單一編號	名稱	鄉鎮	地點	X	Y	位址	創建年代	歷史背景	簡介						
		碑碣	單一編號	名稱	鄉鎮	地點	X	Y	位址	創建年代	歷史背景	簡介						
		古市街	單一編號	名稱	鄉鎮	地點	X	Y	位址	創建年代	歷史背景	簡介						
		書院學校	單一編號	名稱	鄉鎮	地點	X	Y	位址	創建年代	歷史背景	簡介						
		寶塔	單一編號	名稱	鄉鎮	地點	X	Y	位址	創建年代	歷史背景	簡介						
		城門	單一編號	名稱	鄉鎮	地點	X	Y	位址	創建年代	歷史背景	簡介						
		教堂	單一編號	名稱	鄉鎮	地點	X	Y	位址	創建年代	歷史背景	簡介						
		其他	單一編號	名稱	鄉鎮	地點	X	Y	位址	創建年代	歷史背景	簡介						
		自然景觀	湖庫	單一編號	名稱	鄉鎮	地點	X	Y	起始年代	簡介							
	園林		單一編號	名稱	鄉鎮	地點	X	Y	起始年代	簡介								
	老樹		單一編號	名稱	鄉鎮	地點	X	Y	起始年代	簡介								
	遊憩資訊	展示館	單一編號	名稱	鄉鎮	地點	X	Y	位址	創建年代	歷史背景	簡介						
		民宿	古厝	單一編號	名稱	鄉鎮	地點	X	Y	位址	別名	聯絡人	手機	聯絡電話	客房數	總人數	收費	...
			洋樓	單一編號	名稱	鄉鎮	地點	X	Y	位址	別名	聯絡人	手機	聯絡電話	客房數	總人數	收費	...
		一般建築	單一編號	名稱	鄉鎮	地點	X	Y	位址	別名	聯絡人	手機	聯絡電話	客房數	總人數	收費	...	
		其他	單一編號	名稱	鄉鎮	地點	X	Y	位址	創建年代	歷史背景	簡介						
	公共建設	交通設施	單一編號	名稱	鄉鎮	地點	X	Y	位址	創建年代	歷史背景	簡介						
		政府機關	單一編號	名稱	鄉鎮	地點	X	Y	位址	創建年代	歷史背景	簡介						
		休憩涼亭	單一編號	名稱	鄉鎮	地點	X	Y	位址	創建年代	歷史背景	簡介						
		其他	單一編號	名稱	鄉鎮	地點	X	Y	位址	創建年代	歷史背景	簡介						

資料庫 子資料庫 類別			欄位 1	欄位 2	欄位 3	欄位 4	欄位 5	欄位 6	欄位 7	欄位 8	欄位 9	欄位 10	欄位 11	欄位 12	欄位 13	欄位 14	...
戰役資源	戰備工事	坑道	單一編號	名稱	鄉鎮	地點	X	Y	位址	創建年代	歷史背景	簡介					
		堡壘	單一編號	名稱	鄉鎮	地點	X	Y	位址	創建年代	歷史背景	簡介					
		其他	單一編號	名稱	鄉鎮	地點	X	Y	位址	創建年代	歷史背景	簡介					
	紀念館碑	紀念館	單一編號	名稱	鄉鎮	地點	X	Y	位址	創建年代	歷史背景	簡介					
		紀念碑	單一編號	名稱	鄉鎮	地點	X	Y	位址	創建年代	歷史背景	簡介					
		塑像	單一編號	名稱	鄉鎮	地點	X	Y	位址	創建年代	歷史背景	簡介					
		其他	單一編號	名稱	鄉鎮	地點	X	Y	位址	創建年代	歷史背景	簡介					
	墓葬設施	牌坊	單一編號	名稱	鄉鎮	地點	X	Y	位址	創建年代	歷史背景	簡介					
		陵墓	單一編號	名稱	鄉鎮	地點	X	Y	位址	創建年代	歷史背景	簡介					
		祭祀	單一編號	名稱	鄉鎮	地點	X	Y	位址	創建年代	歷史背景	建築面積	主祀對象	陪祀對象	平面格局	保存現況	...
	軍方建設	一般建築	單一編號	名稱	鄉鎮	地點	X	Y	位址	創建年代	歷史背景	簡介					
		營區	單一編號	名稱	鄉鎮	地點	X	Y	位址	創建年代	歷史背景	簡介					
		其他	單一編號	名稱	鄉鎮	地點	X	Y	位址	創建年代	歷史背景	簡介					

調查人員於 98 年 4 月於太武山區及小金門地區、10 月於大小金門地區進行現地調查，使用手持 GPS 記錄分布位置經緯度數值，以及數位相機拍攝資源外觀特色，以描述這些資源的特性；輔以購買 97 年 7 月出版之交通部運輸研究所圖資，篩選可納入人文、戰役資源分布資料庫的地標，截至目前已增加人文、戰役資源分布資料 246 筆（表 9），新增資源特色相片 419 張、全景寬景圖 50 張及 360 度環景圖 10 張（圖 4）。此外，由金門國家公園管理處取得《金門傳統祠廟建築之比較研究》中 237 棟宮廟及 167 棟宗祠建築的照片檔案，參照舊有資料庫歸檔整理，依據拍攝主題重新命名以利後續查詢與展示，本年度已完成 8,574 張照片檔案處理。

將本計畫累積已取得經緯度值及資源特色照片的人文、戰役資源分布資料 902 筆以分布圖呈現之（圖 5），其中 232 筆位於金門國家公園範圍內。所有分布資料均分類至表 8 所示各子資料庫內，並蒐集資源相關資訊填補所有欄位，加強資源解說的數位內容，以詳細呈現金門的人文、戰役資源。

表 9、98 年全年度新增人文、戰役資源分布資料清單（共計 246 項）

auto no.	鄉鎮	地區	資料庫	子資料庫	類別	名稱	X	Y	國家公園範圍內
1	金沙鎮	大地	人文資源	傳統建築	宮廟	環江宮	118.458636	24.474707	否
2	金沙鎮	山西	人文資源	傳統建築	宮廟	明王殿	118.429794	24.502686	否
3	金沙鎮	中蘭	人文資源	傳統建築	宮廟	金榮殿	118.385829	24.462761	否
4	金沙鎮	西山前	人文資源	傳統建築	宮廟	聖侯廟	118.428080	24.493130	否
5	金沙鎮	東沙尾	人文資源	傳統建築	宮廟	蓮山宮	118.448740	24.455367	否
6	金沙鎮	東店	人文資源	傳統建築	宮廟	永巖殿	118.440016	24.480901	否
7	金沙鎮	后浦頭	人文資源	傳統建築	宮廟	汶鳳殿	118.415467	24.486858	否
8	金沙鎮	洋山	人文資源	傳統建築	宮廟	營源廟	118.396058	24.489794	否
9	金沙鎮	高坑	人文資源	傳統建築	宮廟	澤峰宮	118.393241	24.466587	否
10	金沙鎮	陽翟	人文資源	傳統建築	宮廟	聚源宮	118.428204	24.480680	否
11	金沙鎮	蔡厝	人文資源	傳統建築	宮廟	碧山宮	118.415805	24.473272	否
12	金沙鎮	蔡厝	人文資源	傳統建築	宗祠	家廟 蔡氏家廟	118.417105	24.473206	否
13	金城鎮	古崗	人文資源	傳統建築	宮廟	仰雙巖廟	118.315329	24.397928	否
14	金城鎮	古區	人文資源	傳統建築	宮廟	天官府	118.312036	24.410647	否
15	金城鎮	古區	人文資源	傳統建築	宮廟	回龍宮	118.312246	24.410007	否
16	金城鎮	吳厝	人文資源	傳統建築	宮廟	仰峰宮	118.317110	24.419471	否
17	金城鎮	官裡	人文資源	傳統建築	宮廟	仰雲殿	118.317119	24.411991	否
18	金城鎮	東沙	人文資源	傳統建築	宮廟	廣濟廟	118.325595	24.403791	否
19	金城鎮	金門城	人文資源	傳統建築	宮廟	萬神爺宮	118.303417	24.399953	否
20	金城鎮	金門城	人文資源	傳統建築	宮廟	寶月庵	118.306632	24.399251	否
21	金城鎮	水頭	人文資源	傳統建築	宮廟	惠德宮	118.296406	24.412401	否

auto no.	鄉鎮	地區	資料庫	子資料庫	類別	名稱	X	Y	國家公園 範圍內	
22	金城鎮	金城	人文資源	傳統建築	宮廟	天后宮	118.315813	24.425822	否	
23	金城鎮	金城	人文資源	傳統建築	宮廟	香蓮廟	118.315448	24.425134	否	
24	金城鎮	金城	人文資源	傳統建築	宮廟	福德宮	118.316117	24.432098	否	
25	金城鎮	后豐港	人文資源	傳統建築	宮廟	來鳳宮	118.301370	24.419189	否	
26	金城鎮	埔邊	人文資源	傳統建築	宮廟	代天廟	118.316227	24.439571	否	
27	金城鎮	歐厝	人文資源	傳統建築	宮廟	五顯廟	118.331341	24.404735	是	
28	金城鎮	古崗	人文資源	傳統建築	宗祠	家廟	董氏家廟 (恭龍祠)	118.314697	24.399411	否
29	金城鎮	夏墅	人文資源	傳統建築	宗祠	祠堂	延平郡王祠	118.304785	24.424428	否
30	金城鎮	古區	人文資源	傳統建築	宗祠	祠堂	陳氏宗祠	118.312709	24.409658	否
31	金湖鎮	下新厝	人文資源	傳統建築	宮廟	鸞龍廟	118.445559	24.451800	否	
32	金湖鎮	太武山區	人文資源	傳統建築	宮廟	海印寺	118.418422	24.462695	是	
33	金湖鎮	成功	人文資源	傳統建築	宮廟	天海寺	118.388309	24.437682	否	
34	金湖鎮	西村	人文資源	傳統建築	宮廟	保蓮殿	118.442319	24.429548	否	
35	金湖鎮	前埔	人文資源	傳統建築	宮廟	清秀山宮	118.432460	24.454318	否	
36	金湖鎮	湖前	人文資源	傳統建築	宮廟	碧湖殿	118.414667	24.436803	否	
37	金湖鎮	珩厝	人文資源	傳統建築	宗祠	家廟	王氏家廟	118.368210	24.458360	否
38	金寧鄉	頂后垵	人文資源	傳統建築	宮廟	聖侯廟	118.327187	24.422717	否	
39	金寧鄉	中堡	人文資源	傳統建築	宮廟	金聖宮	118.336992	24.456949	否	
40	金寧鄉	中堡	人文資源	傳統建築	宮廟	寶靈殿	118.337490	24.458585	否	
41	金寧鄉	北山	戰役資源	墓葬設施	祭祀	忠烈祠	118.313300	24.478520	是	
42	金寧鄉	后沙	人文資源	傳統建築	宮廟	鎮南宮	118.364468	24.458591	否	
43	金寧鄉	后湖	人文資源	傳統建築	宮廟	昭應廟	118.341159	24.418523	否	
44	金寧鄉	頂埔下	人文資源	傳統建築	宮廟	保安殿	118.314925	24.447971	否	

auto no.	鄉鎮	地區	資料庫	子資料庫	類別	名稱	X	Y	國家公園範圍內
45	金寧鄉	嚨口	人文資源	傳統建築	宮廟	雞山宮	118.352440	24.463620	否
46	金寧鄉	東堡	人文資源	傳統建築	宗祠	楊氏家廟	118.340648	24.455786	否
47	烈嶼鄉	上林	人文資源	傳統建築	宮廟	三代公宮	118.229667	24.426389	否
48	烈嶼鄉	西路	人文資源	傳統建築	宮廟	忠義廟	118.244765	24.431482	否
49	烈嶼鄉	青岐	人文資源	傳統建築	宮廟	仙祖宮	118.228448	24.414407	否
50	烈嶼鄉	青岐	人文資源	傳統建築	宮廟	代天朱府	118.224611	24.415389	否
51	烈嶼鄉	青岐	人文資源	傳統建築	宮廟	關聖廟	118.227998	24.413785	否
52	烈嶼鄉	湖井頭	戰役資源	墓葬設施	祭祀	顯靈宮	118.230611	24.443972	是
53	烈嶼鄉	羅厝	人文資源	傳統建築	宮廟	西湖古廟	118.259682	24.425101	否
54	烈嶼鄉	上林	人文資源	傳統建築	宗祠	劉林家廟	118.229639	24.426306	否
55	烈嶼鄉	后宅	人文資源	傳統建築	宗祠	張氏宗祠	118.246694	24.440444	否
56	烈嶼鄉	后頭	人文資源	傳統建築	宗祠	方氏家廟	118.260722	24.440778	否
57	烈嶼鄉	東林	人文資源	傳統建築	宗祠	林氏家廟(忠孝堂)	118.249056	24.428778	否
58	烈嶼鄉	青岐	人文資源	傳統建築	宗祠	洪氏家廟	118.226800	24.414621	否
59	烈嶼鄉	庵頂	人文資源	傳統建築	宗祠	謝氏宗祠	118.251028	24.439528	否
60	烈嶼鄉	湖下	人文資源	傳統建築	宗祠	陳氏宗祠	118.257667	24.428139	否
61	烈嶼鄉	羅厝	人文資源	傳統建築	宗祠	羅氏家廟	118.260694	24.425222	否
62	金城鎮	金門城	人文資源	遊憩資訊	其他	金酒公司(金城廠)	118.303779	24.399339	否
63	金寧鄉	賈村	人文資源	公共建設	政府機關	金門國家公園管理處	118.350806	24.443000	是
64	金寧鄉	寧山庫	人文資源	遊憩資訊	其他	金門酒廠	118.344397	24.432854	否
65	金寧鄉	賈村	人文資源	遊憩資訊	展示館	金門國家公園中山林遊客中心	118.353083	24.443944	是
66	金寧鄉	賈村	人文資源	遊憩資訊	其他	中山育樂中心	118.354381	24.439443	是
67	烈嶼鄉	西路	人文資源	傳統建築	宗祠	林氏家廟	118.244556	24.432000	否

auto no.	鄉鎮	地區	資料庫	子資料庫	類別	名稱	X	Y	國家公園範圍內	
68	烈嶼鄉	西方	人文資源	傳統建築	宅第	古厝	方宅	118.237972	24.435750	否
69	金湖鎮	尚義	人文資源	公共建設	交通設施		金門航空站	118.368571	24.436897	否
70	金沙鎮	蔡厝	人文資源	歷史遺蹟	其他		蔡厝古道口	118.417028	24.471389	是
71	金湖鎮	太武山區	人文資源	歷史遺蹟	碑碣		(明)丁肖鶴登太武山題詩碑	118.410389	24.460556	是
72	金湖鎮	新湖漁港	人文資源	公共建設	交通設施		新湖漁港	118.410274	24.430838	否
73	金湖鎮	瓊林	人文資源	自然景觀	湖庫		瓊林水庫	118.368056	24.448833	是
74	金湖鎮	太武山區	人文資源	自然景觀	湖庫		太武池	118.420889	24.465111	是
75	金沙鎮	屏東	人文資源	自然景觀	湖庫		龍陵湖	118.430944	24.470722	是
76	金寧鄉	賈村	人文資源	自然景觀	園林		中山紀念林	118.356667	24.438111	是
77	烈嶼鄉	中墩	人文資源	自然景觀	湖庫		西湖	118.229250	24.435611	否
78	烈嶼鄉	青岐	人文資源	傳統建築	宮廟		天師宮	118.228278	24.414944	否
79	烈嶼鄉	湖下	人文資源	傳統建築	宮廟		忠義廟	118.258444	24.427333	否
80	烈嶼鄉	黃厝	人文資源	傳統建築	宗祠	家廟	洪氏家廟	118.251139	24.447389	否
81	烈嶼鄉	雙口	人文資源	傳統建築	宗祠	家廟	林氏家廟	118.230694	24.438833	否
82	金城鎮	金門城	人文資源	傳統建築	宮廟		古地城隍廟	118.305508	24.402080	否
83	金城鎮	夏墅	人文資源	傳統建築	宮廟		聖帝廟	118.309605	24.425052	否
84	金城鎮	榜林	人文資源	傳統建築	宮廟		紫蓮寺	118.326194	24.433775	否
85	金沙鎮	東埔	人文資源	傳統建築	宮廟		海印宮	118.419061	24.491706	否
86	金沙鎮	沙美	人文資源	傳統建築	宮廟		大士宮	118.414942	24.496169	否
87	金湖鎮	新頭	人文資源	遊憩資訊	民宿	一般建築	瓏泉山莊	118.418245	24.432864	否
88	金寧鄉	安岐	人文資源	傳統建築	宮廟		保安殿	118.324770	24.462752	否
89	金湖鎮	太武山區	人文資源	公共建設	休憩涼亭		思源亭	118.409676	24.458937	是
90	金湖鎮	瓊林	人文資源	歷史遺蹟	碑碣		金門交通建設史蹟碑	118.375980	24.446856	是

auto no.	鄉鎮	地區	資料庫	子資料庫	類別	名稱	X	Y	國家公園 範圍內	
91	金城鎮	金城	人文資源	公共建設	政府機關	金門縣水產試驗所	118.311460	24.427049	否	
92	金寧鄉	慈湖	人文資源	公共建設	休憩涼亭	介壽亭	118.303555	24.461790	是	
93	金沙鎮	大地	人文資源	傳統建築	宗祠	家廟	吳氏家廟	118.460010	24.475520	否
94	金沙鎮	山后	人文資源	遊憩資訊	民宿	古厝	山后 84 號民宿	118.439700	24.503880	是
95	金沙鎮	山后	人文資源	遊憩資訊	民宿	古厝	山后 45 號民宿	118.441190	24.505180	是
96	金沙鎮	山后	人文資源	傳統建築	宅第	古厝	山后中堡中書第	118.440300	24.504380	是
97	金沙鎮	山后	人文資源	傳統建築	宮廟		獅山寺	118.439330	24.504160	是
98	金沙鎮	中蘭	人文資源	傳統建築	宗祠	祠堂	王氏宗祠	118.386150	24.462310	否
99	金沙鎮	斗門	人文資源	傳統建築	宅第	洋樓	陳景成洋樓	118.404540	24.473440	否
100	金沙鎮	斗門	人文資源	傳統建築	宮廟		福德宮(舊靖海堂)	118.405880	24.474340	否
101	金沙鎮	田墩	人文資源	自然景觀	湖庫		田墩養殖場	118.394170	24.500190	否
102	金沙鎮	西園	人文資源	傳統建築	宗祠	祠堂	黃氏宗祠北甲	118.403110	24.509950	否
103	金沙鎮	沙美	人文資源	傳統建築	宗祠	祠堂	張氏宗祠	118.414190	24.490720	否
104	金沙鎮	沙美	人文資源	傳統建築	宗祠	祠堂	張氏宗祠 8 之 2 號	118.412660	24.491290	否
105	金沙鎮	官澳	人文資源	傳統建築	宗祠	家廟	李氏家廟	118.413730	24.518300	否
106	金沙鎮	官澳	人文資源	傳統建築	宗祠	家廟	楊氏祖廟	118.412190	24.521690	否
107	金沙鎮	東山前	人文資源	傳統建築	宮廟		福德宮	118.430010	24.491560	否
108	金沙鎮	東店	人文資源	傳統建築	宗祠	祠堂	黃氏宗祠	118.439730	24.479970	否
109	金沙鎮	東珩	人文資源	傳統建築	宮廟		福德宮	118.433940	24.485030	否
110	金沙鎮	東溪	人文資源	傳統建築	宗祠	家廟	鄭氏家廟	118.452410	24.462570	否
111	金沙鎮	后水頭	人文資源	傳統建築	宗祠	祠堂	邦伯宗祠	118.416310	24.483180	否
112	金沙鎮	后浦頭	人文資源	傳統建築	宮廟		萬應公	118.412390	24.486060	否
113	金沙鎮	后浦頭	人文資源	傳統建築	宮廟		水德宮	118.410610	24.489200	否

auto no.	鄉鎮	地區	資料庫	子資料庫	類別	名稱	X	Y	國家公園範圍內	
114	金沙鎮	洋山	人文資源	傳統建築	宗祠	家廟	王氏家廟	118.396850	24.491800	否
115	金沙鎮	洋山	人文資源	傳統建築	宗祠	祠堂	張氏宗祠	118.396480	24.491520	否
116	金沙鎮	英坑	人文資源	傳統建築	宅第	古厝	奉直第	118.418240	24.495510	否
117	金沙鎮	英坑	人文資源	傳統建築	宗祠	祠堂	黃氏宗祠	118.419040	24.494960	否
118	金沙鎮	英坑	人文資源	傳統建築	宮廟		聖侯廟	118.417840	24.494980	否
119	金沙鎮	馬山	戰役資源	戰備工事	其他		馬山觀測所	118.408840	24.527680	是
120	金沙鎮	高坑	人文資源	傳統建築	宗祠	祠堂	陳氏宗祠	118.394660	24.466700	否
121	金沙鎮	陽翟	人文資源	傳統建築	宗祠	祠堂	陳氏宗祠(永思堂)	118.428500	24.480210	否
122	金沙鎮	塘頭	人文資源	傳統建築	宗祠	家廟	楊氏家廟	118.414500	24.515750	否
123	金沙鎮	碧山	人文資源	傳統建築	宅第	古厝	陳氏一落四櫺頭	118.442940	24.486600	否
124	金沙鎮	蔡店	人文資源	傳統建築	宗祠	祠堂	蘇氏宗祠	118.420960	24.486180	否
125	金城鎮	小西門	人文資源	傳統建築	宗祠	家廟	戴氏家廟	118.329800	24.412710	否
126	金城鎮	小西門	人文資源	傳統建築	宮廟		武孚廟	118.327670	24.412830	否
127	金城鎮	山前	人文資源	傳統建築	宮廟		修文殿	118.314620	24.417310	否
128	金城鎮	水頭	人文資源	遊憩資訊	民宿	古厝	水頭 28 號民宿-博士的家	118.299490	24.409510	是
129	金城鎮	水頭	人文資源	遊憩資訊	民宿	古厝	水頭 54 號民宿-定風波	118.298120	24.409510	是
130	金城鎮	水頭	人文資源	遊憩資訊	民宿	洋樓	水頭 44 號民宿-西江月	118.298460	24.409910	是
131	金城鎮	水頭	人文資源	遊憩資訊	民宿	古厝	水頭 53 號民宿	118.298480	24.410520	是
132	金城鎮	水頭	人文資源	遊憩資訊	民宿	洋樓	水頭 4 號民宿	118.300980	24.409320	是
133	金城鎮	水頭	人文資源	傳統建築	宅第	古厝	黃福星宅	118.296020	24.410450	是
134	金城鎮	水頭	人文資源	傳統建築	宅第	古厝	黃朝賓宅	118.295750	24.411410	是
135	金城鎮	古崗	人文資源	傳統建築	宅第	古厝	董石獅、董詩揚(石羊)二落大厝	118.314770	24.398650	否
136	金城鎮	小西門	人文資源	歷史遺蹟	其他		小西門模範廟	118.327030	24.413180	否

auto no.	鄉鎮	地區	資料庫	子資料庫	類別	名稱	X	Y	國家公園範圍內	
137	金城鎮	吳厝	人文資源	傳統建築	宗祠	祠堂	吳氏大宗祠	118.317680	24.422470	否
138	金城鎮	吳厝	人文資源	傳統建築	宗祠	家廟	吳氏家廟	118.317990	24.419470	否
139	金城鎮	和平新村	人文資源	傳統建築	宮廟		聖公宮	118.329130	24.411580	否
140	金城鎮	官裡	人文資源	傳統建築	宗祠	祠堂	許氏宗祠	118.317670	24.411580	否
141	金城鎮	東沙	人文資源	傳統建築	宗祠	祠堂	王氏宗祠	118.324020	24.405050	否
142	金城鎮	金門城	人文資源	遊憩資訊	其他		高粱文化中心	118.307210	24.402890	否
143	金城鎮	金門城	人文資源	傳統建築	宮廟		太子殿	118.304220	24.402390	否
144	金城鎮	金門城	人文資源	傳統建築	宮廟		張公法主宮	118.308910	24.402210	否
145	金城鎮	金門城	人文資源	傳統建築	宮廟		睢陽節著	118.303220	24.400040	否
146	金城鎮	金城	人文資源	遊憩資訊	民宿	一般建築	金門 101 民宿	118.321370	24.427990	否
147	金城鎮	金城	人文資源	遊憩資訊	民宿	一般建築	如一家精緻民宿	118.317090	24.433910	否
148	金城鎮	金城	戰役資源	戰備工事	坑道		金城民防坑道出口	118.312290	24.437120	否
149	金城鎮	金城	人文資源	傳統建築	宗祠	家廟	六桂家廟	118.315960	24.433890	否
150	金城鎮	金城	人文資源	傳統建築	宮廟		地藏王廟(萬善宮後)	118.309890	24.432520	否
151	金城鎮	金城	人文資源	傳統建築	宮廟		萬善祠	118.309780	24.432280	否
152	金城鎮	金城	人文資源	傳統建築	宮廟		宏德宮	118.313900	24.437650	否
153	金城鎮	金城	人文資源	傳統建築	宮廟		昭德宮(金門商業會館樓上)	118.319360	24.432200	否
154	金城鎮	金城	人文資源	傳統建築	宮廟		睢陽廟	118.317470	24.430440	否
155	金城鎮	金城	人文資源	傳統建築	宮廟		萬應宮(小廟)-有求必應	118.318030	24.431350	否
156	金城鎮	金城	人文資源	傳統建築	宮廟		迴龍宮	118.319660	24.429570	否
157	金城鎮	珠山	人文資源	遊憩資訊	民宿	古厝	珠山 75 號民宿-大展部	118.320760	24.402390	是
158	金城鎮	珠山	人文資源	遊憩資訊	展示館		薛永南兄弟大樓	118.320730	24.402630	是
159	金城鎮	庵前	人文資源	傳統建築	宗祠	祠堂	陳氏宗祠	118.320740	24.419810	否

auto no.	鄉鎮	地區	資料庫	子資料庫	類別	名稱	X	Y	國家公園 範圍內
160	金城鎮	庵前	人文資源	傳統建築	宮廟	豐蓮宮	118.319790	24.418720	否
161	金城鎮	歐厝	人文資源	遊憩資訊	民宿	古厝 歐厝 25 號民宿	118.331130	24.406350	是
162	金城鎮	歐厝	人文資源	遊憩資訊	民宿	古厝 歐厝 17 號民宿	118.331100	24.406090	是
163	金湖鎮	下莊	人文資源	傳統建築	宮廟	恩主廟	118.428320	24.451280	否
164	金湖鎮	山外	人文資源	傳統建築	宮廟	英武山岩	118.414500	24.443650	否
165	金湖鎮	太湖	人文資源	遊憩資訊	民宿	一般建築 明園民宿	118.426690	24.435950	否
166	金湖鎮	后壠	人文資源	傳統建築	宮廟	保安廟	118.442790	24.448320	否
167	金湖鎮	后壠	人文資源	傳統建築	宗祠	祠堂 林氏宗祠	118.443060	24.450960	否
168	金湖鎮	后壠	人文資源	傳統建築	宗祠	家廟 黃氏家廟	118.442730	24.450370	否
169	金湖鎮	成功	人文資源	傳統建築	宅第	古厝 陳_六路大厝	118.389080	24.439580	否
170	金湖鎮	成功	人文資源	傳統建築	宗祠	祠堂 陳氏八郎公宗祠	118.390150	24.438570	否
171	金湖鎮	成功	人文資源	傳統建築	宗祠	祠堂 陳氏宗祠	118.390300	24.439020	否
172	金湖鎮	尚義	人文資源	傳統建築	宮廟	聖宮	118.377910	24.436990	否
173	金湖鎮	夏興	人文資源	遊憩資訊	民宿	一般建築 廟口民宿	118.395660	24.439090	否
174	金湖鎮	料羅	人文資源	傳統建築	宗祠	祠堂 謝氏宗祠	118.435850	24.418250	否
175	金湖鎮	珩厝	人文資源	傳統建築	宮廟	珩山宮	118.367830	24.458560	否
176	金湖鎮	庵邊	人文資源	傳統建築	宗祠	祠堂 呂氏宗祠	118.442830	24.426330	否
177	金湖鎮	庵邊	人文資源	傳統建築	宮廟	護安宮	118.442300	24.426470	否
178	金湖鎮	湖前	人文資源	傳統建築	宗祠	祠堂 陳氏宗祠	118.410940	24.436370	否
179	金湖鎮	塔后	人文資源	遊憩資訊	民宿	一般建築 尊爵民宿	118.407230	24.439760	否
180	金湖鎮	塔后	人文資源	遊憩資訊	民宿	一般建築 伯爵民宿	118.407230	24.439760	否
181	金湖鎮	塔后	人文資源	傳統建築	宗祠	祠堂 陳氏宗祠	118.409100	24.440930	否
182	金湖鎮	新頭	人文資源	傳統建築	宗祠	祠堂 陳氏宗祠	118.419890	24.432190	否

auto no.	鄉鎮	地區	資料庫	子資料庫	類別	名稱	X	Y	國家公園範圍內
183	金湖鎮	溪邊	人文資源	傳統建築	宗祠	祠堂 鄭氏宗祠	118.460580	24.441170	否
184	金湖鎮	瓊林	人文資源	遊憩資訊	民宿	古厝 瓊林 100 號民宿-樓仔下	118.374650	24.453340	是
185	金湖鎮	瓊林	人文資源	遊憩資訊	民宿	古厝 瓊林 131 號民宿-朗月	118.374820	24.454410	是
186	金湖鎮	瓊林	人文資源	傳統建築	宗祠	祠堂 新倉下二房六世十世樂圃宗祠	118.374270	24.453580	是
187	金寧鄉	下后垵	人文資源	傳統建築	宮廟	蕭府廟(莫不尊親)	118.329450	24.426010	否
188	金寧鄉	下埔下	人文資源	遊憩資訊	民宿	一般建築 觀海民宿	118.309790	24.442830	否
189	金寧鄉	下埔下	人文資源	遊憩資訊	民宿	一般建築 微風海戀	118.309900	24.443060	否
190	金寧鄉	下埔下	人文資源	遊憩資訊	民宿	一般建築 風約民宿	118.309700	24.442920	否
191	金寧鄉	下埔下	人文資源	傳統建築	宗祠	家廟 蔡氏家廟	118.312370	24.445230	否
192	金寧鄉	下埔下	人文資源	傳統建築	宮廟	代天廟	118.311940	24.444950	否
193	金寧鄉	下堡	人文資源	遊憩資訊	民宿	一般建築 淶民山莊	118.338230	24.445180	否
194	金寧鄉	下堡	人文資源	傳統建築	宗祠	祠堂 翁氏宗祠	118.338650	24.443060	否
195	金寧鄉	下堡	人文資源	傳統建築	宗祠	祠堂 翁氏宗祠二房	118.339200	24.442920	否
196	金寧鄉	上后垵	人文資源	傳統建築	宗祠	祠堂 林氏宗祠	118.328320	24.422470	否
197	金寧鄉	中堡	人文資源	傳統建築	宮廟	威靈殿	118.336920	24.456790	否
198	金寧鄉	北山	人文資源	遊憩資訊	民宿	洋樓 北山 23-3 號民宿	118.311370	24.478390	是
199	金寧鄉	北山	人文資源	傳統建築	宗祠	祠堂 李氏興房	118.310910	24.478720	是
200	金寧鄉	北山	人文資源	傳統建築	宗祠	祠堂 李氏四公宗祠	118.311170	24.478860	是
201	金寧鄉	北山	人文資源	傳統建築	宗祠	祠堂 未奠安(雄房)	118.311940	24.479360	是
202	金寧鄉	北山	人文資源	傳統建築	宗祠	祠堂 李氏順房	118.311850	24.480240	是
203	金寧鄉	后沙	人文資源	傳統建築	宗祠	家廟 許氏家廟	118.363850	24.459160	否
204	金寧鄉	后沙	人文資源	傳統建築	宗祠	家廟 許氏家廟	118.364110	24.459790	否
205	金寧鄉	后湖	人文資源	遊憩資訊	民宿	古厝 金馬玉堂	118.341960	24.418910	否

auto no.	鄉鎮	地區	資料庫	子資料庫	類別	名稱	X	Y	國家公園 範圍內	
206	金寧鄉	后湖	人文資源	傳統建築	宗祠	祠堂	許氏宗祠	118.342380	24.419260	否
207	金寧鄉	后盤山	人文資源	傳統建築	宗祠	家廟	王氏家廟	118.353030	24.452180	否
208	金寧鄉	安岐	人文資源	傳統建築	宗祠	家廟	吳氏家廟	118.325900	24.463640	否
209	金寧鄉	安岐	人文資源	傳統建築	宗祠	家廟	林氏家廟	118.324960	24.462520	否
210	金寧鄉	西山	人文資源	傳統建築	宮廟		玄明宮	118.350740	24.460810	否
211	金寧鄉	西浦頭	人文資源	傳統建築	宗祠	家廟	莊氏家廟	118.317460	24.465170	否
212	金寧鄉	西浦頭	人文資源	傳統建築	宗祠	家廟	莊氏家廟	118.317210	24.465220	否
213	金寧鄉	西浦頭	人文資源	傳統建築	宮廟		天鳳宮	118.316470	24.465020	否
214	金寧鄉	西浦頭	人文資源	傳統建築	宮廟		靈濟宮	118.319210	24.465260	否
215	金寧鄉	西堡	人文資源	傳統建築	宗祠	家廟	楊氏家廟	118.336570	24.460940	否
216	金寧鄉	西堡	人文資源	傳統建築	宗祠	家廟	蔡氏家廟	118.337520	24.460530	否
217	金寧鄉	西堡	人文資源	傳統建築	宮廟		威震天門	118.335940	24.460370	否
218	金寧鄉	昔果山	人文資源	傳統建築	宗祠	祠堂	吳氏祖祠	118.350360	24.427120	否
219	金寧鄉	昔果山	人文資源	傳統建築	宮廟		楊遊府	118.350720	24.428660	否
220	金寧鄉	昔果山	人文資源	傳統建築	宮廟		源山宮	118.350090	24.429230	否
221	金寧鄉	東堡	人文資源	傳統建築	宮廟		忠義廟	118.341890	24.456010	否
222	金寧鄉	南山	人文資源	自然景觀	湖庫		雙鯉湖	118.311090	24.476080	是
223	金寧鄉	南山	戰役資源	墓葬設施	祭祀		將軍廟	118.306340	24.477950	是
224	金寧鄉	埔後	人文資源	傳統建築	宮廟		雙忠廟	118.317600	24.441840	否
225	金寧鄉	頂堡	人文資源	傳統建築	宅第	古厝	翁德晏三蓋廊厝	118.339870	24.447560	否
226	金寧鄉	頂堡	人文資源	傳統建築	宗祠	祠堂	翁氏宗祠	118.339510	24.449200	否
227	金寧鄉	頂堡	人文資源	傳統建築	宗祠	祠堂	翁氏宗祠	118.340510	24.447750	否
228	金寧鄉	頂堡	人文資源	傳統建築	宗祠	家廟	翁氏家廟	118.340950	24.448060	否

auto no.	鄉鎮	地區	資料庫	子資料庫	類別	名稱	X	Y	國家公園 範圍內	
229	金寧鄉	頂堡	戰役資源	墓葬設施	祭祀	軍力速聖廟	118.341220	24.447870	否	
230	金寧鄉	湖下	人文資源	傳統建築	宅第	古厝	楊金魚、楊篤選宅第	118.307370	24.456330	否
231	金寧鄉	湖下	人文資源	傳統建築	宗祠	家廟	楊氏家廟(頂房)	118.305970	24.457250	否
232	金寧鄉	湖南	人文資源	傳統建築	宮廟		吳保殿	118.334030	24.454150	否
233	金寧鄉	榜林	人文資源	傳統建築	宗祠	祠堂	楊氏祖祠	118.330940	24.437220	否
234	金寧鄉	榜林	人文資源	傳統建築	宮廟		宏濟殿	118.330470	24.437950	否
235	金寧鄉	榜林	人文資源	傳統建築	宮廟		承濟殿	118.329670	24.434800	否
236	金寧鄉	榜林	人文資源	傳統建築	宮廟		聖侯廟	118.329860	24.436300	否
237	烈嶼鄉	下田	人文資源	傳統建築	宗祠	家廟	蔡氏家廟	118.234950	24.438433	否
238	烈嶼鄉	下堡	人文資源	遊憩資訊	民宿	一般建築	小金門民宿	118.246933	24.445767	否
239	烈嶼鄉	西宅	人文資源	遊憩資訊	民宿	一般建築	龍泉民宿	118.247867	24.430567	否
240	烈嶼鄉	東林	人文資源	歷史遺蹟	其他		烈嶼東林宋代東井	118.249500	24.427500	否
241	烈嶼鄉	黃厝	人文資源	遊憩資訊	民宿	一般建築	黃厝三層樓民宿	118.252117	24.446350	否
242	烈嶼鄉	羅厝	戰役資源	戰備工事	坑道		九宮(四維坑道)	118.262617	24.424883	是
243	金湖鎮	塔后	人文資源	遊憩資訊	民宿	一般建築	塔后民宿	118.408030	24.437680	否
244	金城鎮	金城	人文資源	傳統建築	宗祠	祠堂	林氏宗祠	118.316540	24.426070	否
245	金寧鄉	北山	戰役資源	墓葬設施	祭祀		將軍廟	118.312667	24.485265	是
246	金寧鄉	西浦頭	戰役資源	墓葬設施	祭祀		照忠堂	118.313233	24.466368	是



PART00043.jpg



PART00037.jpg



PANO00168.jpg



AHS00036.jpg



PANO00192.jpg



WEED00109.jpg



AHS00036.jpg



FOLK00007.jpg



PANO00197.jpg

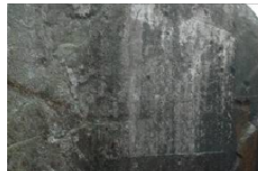

DSC_2148.jpg



DSC_2162.jpg



DSC03706.jpg



PANO00180.jpg



PART00045.jpg



PLAN-00009.jpg

圖 4、人文資源資料照片整理縮圖範例



圖 5、已定位及拍攝人文資源分布資料分布圖（合計 902 筆分布點資料）

金門位於大陸邊緣，四面環海，屬於小型島嶼生態系，氣候冬季乾冷、春季多霧，河短量少且蒸發強，故多設置人工湖庫，成為生物良好的棲息覓食所在。雖經長期開發，大型野生動物資源較少，仍擁有瀕臨絕種之保育類動物—水獺，且鳥類資源豐富。由於開發歷史可追溯至東晉，金門島上歷史人文資源豐富，於近代國共戰爭時期更經歷許多保衛臺海安危的戰役，也遺留下許多珍貴的戰役史蹟。因此本計畫結合人文、戰役資訊與生物資源，參考金門國家公園管理處委託研究之《島嶼生態旅遊與環境教育評估研究》、《金門國家公園生態旅遊整體規劃》及《金門國家公園的生態經濟效益分析》等相關報告，配合實地調查所得各景點狀況，規劃基礎性的生態旅遊行程，行程依照旅遊地點是否包含小金門區而分為三天兩夜及兩天一夜（表 10），提供旅遊行程路線圖、地點介紹，供民眾作為規劃旅遊行程參考。

表 10、生態旅遊行程規劃

兩天一夜行程		
第一天		
8:30-10:00	慈湖賞鳥	慈湖是全金門冬天鳥況最好的地方，每年都吸引數千隻鷓鴣在此度冬，有機會欣賞鷓鴣集群的壯觀景象。春、秋過境季節常聚集眾多水鳥，以鷓鴣科、鷓鴣科及鷓鴣科鳥類最多。慈堤外海廣闊的潮間帶，也吸引水鳥密集活動覓食。
10:00-10:20	前往古寧頭戰史館	
10:20-11:00	古寧頭戰史館	館內主要以十二幅大型油畫，介紹古寧頭大戰的經過，配合館內展示兵器、照片，是紀錄較為完整的據點。在此可觀看主力武器「金門之熊」，觀賞「古寧頭大戰」多媒體影片，長 13 分鐘，是戰役過程的珍貴紀錄。
11:00-11:50	北山聚落	含有豐富的人文及戰役資源，振威第乃清提督李光顯故宅，為國家三級古蹟；聚水生財、鎮煞水魅的古龍頭水尾塔，則是縣定古蹟。曾作為國共對峙據點的北山古洋樓，彈痕累累；林厝的古寧頭門樓亦是古寧頭戰役的重要景點。
11:50-13:20	金門風味飲食	
13:20-13:50	前往水頭聚落	
13:50-15:50	水頭聚落	位於港口碼頭，社會階層較複雜，為少見的多姓村。「有水頭富，無水頭厝」形容了水頭建築之美，此處保留了從乾隆年間「頂界十八支樑」的九棟傳統二落大厝，到清末民初外圍興建的洋樓群，與守禦村落的得月樓銃樓。金門唯一具園池的酉堂別業，是為國定古蹟，聚落內亦擁有許多古厝、洋樓等歷史建築。
15:50-16:00	前往翟山坑道	
16:00-17:00	翟山坑道	民國五十年因應戰備所需開挖，人工挖鑿的坑道可謂鬼斧神工，耗時五年完成，總長約 357 公尺的 A 字型戰備水道。坑道內可供登陸小艇搶灘運補之用，並有停靠碼頭，蔚為奇觀。
17:00-17:20	前往金城	
17:20-19:30	金門風味飲食、金城老街	金門縣政府及金城鎮公所位於此區，是全金門最為繁榮的區域。金城，舊稱後浦，三百多年來，一直是金門最重要的政經、軍事、文化中心。金城老街除了可享受美食、購買名產，巷弄中的邱良功母節孝坊、總兵署及浯江書院，樸實端莊的模範街，探訪金城民防坑道，遊覽莒光湖，實可在此細細尋幽訪勝。
19:30-	前往瓊林聚落住宿	
第二天		
8:00-8:30	金門風味早餐	
8:30-9:30	瓊林聚落	昔日科舉年代文風鼎盛，主姓蔡，由五個房份甲頭組成，仍保持明中葉以來的結構，建築以一落二檨頭、一落四檨頭等大厝為主，為金門規模最大的自然村。「七座八祠」現列為二級古蹟，置於牆身之中的風獅爺更是不能錯過，還可進入瓊林地下坑道，是與寬敞的軍用坑道截然不同的體驗。
9:30-9:50	前往太武山區	

9:50-11:50	太武山登山步道	為金門第一高峰，岩層屬花崗片麻岩，節理清晰。可觀察週遭原生植物、蝶類，疏林、灌叢中也有著不少鳥類，山上高點則是賞鷹的好去處。還可探訪石門關海印寺、頑石點頭，亦或是太武公墓、毋忘在莒石塊，來趟賞石、賞景與緬懷先烈的深度之旅。
11:50-12:10	前往山外	
12:10-14:00	山外金門風味飲食、金門名產	金湖鎮公所所在地，許多政府機關、學校，以及金門署立醫院皆位於此區，商家小吃攤林立，是金門島西南部較為現代化的區域。若想要享受金門風味美食、購買道地名產，山外不失為您的最佳選擇。
14:00-14:10	前往八二三戰史館	
14:10-15:00	八二三戰史館	了解八二三砲戰的經過，回顧重要人物—吉星文、趙家驥、張傑正與當時國防部長俞大維等人。生動的模擬劇場仿造砲戰情境，如同親身經歷。配合模型展示，認識兩岸的歷史變遷。鄰近的俞大維紀念館，水域寬闊的太湖亦值得一覽。
15:00-15:20	前往山后民俗文化村	
15:20-16:30	山后民俗文化村	名氣響亮的山后民俗文化村，專指中堡聚落，主姓王，由清光緒二年（1876年）動工起歷二十五年完工，完成十八棟傳統二落大厝，即是著名的山后中堡十八間。聚落坐山觀局，配置工整精緻，大厝雕工精細，可仔細品味其裝飾藝術。
16:30-	賦歸	

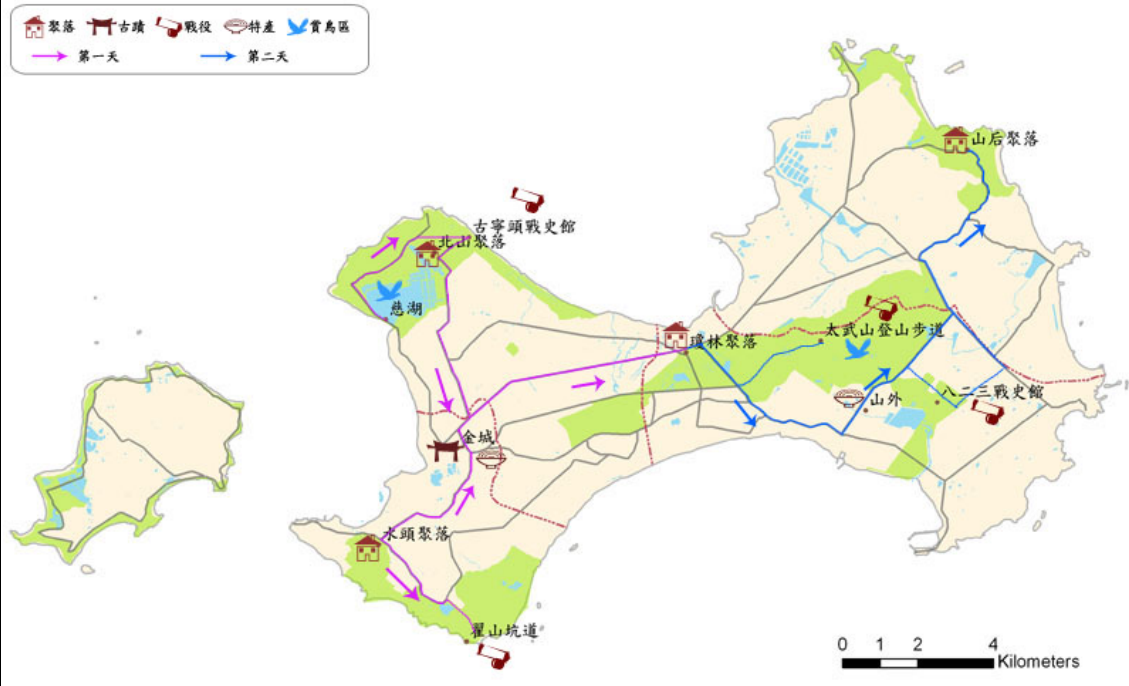

兩天一夜生態旅遊行程規劃路線圖

三天兩夜行程		
第一天		
9:00-10:30	金沙水庫區	由金沙溪、金沙水庫至田墩養殖區，為一連串淡至鹹水的廣闊水域。金沙水庫是金門雁鴨科度冬棲地之一，田墩海堤及周圍漁塭，則是雁鴨科及鷓鴣科鳥類冬季停棲地。此區賞鳥時節為秋季至隔年春季，漲潮前、退潮後較為適宜。
10:30-10:40	前往馬山觀測所	
10:40-11:20	馬山觀測所	金門本島距大陸最近的據點，於濱海小山丘開挖坑道而成，相當隱密。觀測站裝設大型望遠鏡，透過望遠鏡，大陸山河歷歷在目。旁有昔日向對岸心戰喊話的馬山播音站，鄧麗君曾在此播音。南向而行，官澳圓環處則有馬山勇士紀念碑。
11:20-11:30	前往山后	
11:30-12:20	山后聚落	名氣響亮的山后民俗文化村，專指中堡聚落，主姓王，由清光緒二年（1876年）動工起歷二十五年完工，完成十八棟傳統二落大厝，即是著名的山后中堡十八間。聚落坐山觀局，配置工整精緻，大厝雕工精細，可仔細品味其裝飾藝術。
12:20-12:30	前往沙美	
12:30-15:00	沙美風味飲食、沙美老街	金沙鎮公所位於此，除了政府機關及學校之外，沙美仍保留著老街景致，曾是許多軍人、居民和學生們，採買民生物資、遊玩成長的地方，在此品嚐道地美食，參訪古厝、洋樓等歷史建築，尋找嬌小逗趣的風獅爺，享受濃濃的人情味。
15:00-15:20	前往八二三戰史館	
15:20-16:50	八二三戰史館	了解八二三砲戰的經過，回顧重要人物—吉星文、趙家驥、張傑正與當時國防部長俞大維等人。生動的模擬劇場仿造砲戰情境，如同親身經歷。配合模型展示，認識兩岸的歷史變遷。鄰近的俞大維紀念館，水域寬闊的太湖亦值得一覽。
16:50-17:00	前往山外	
17:00-19:30	山外金門風味飲食	金湖鎮公所所在地，許多政府機關、學校，以及金門署立醫院皆位於此區，商家小吃攤林立，是金門島西南部較為現代化的區域。若想要享受金門風味美食、購買道地名產，山外不失為您的最佳選擇。
19:30-	前往瓊林聚落住宿	
第二天		
8:00-8:30	金門風味早餐	
8:30-9:30	瓊林聚落	昔日科舉年代文風鼎盛，主姓蔡，由五個房份甲頭組成，仍保持明中葉以來的結構，建築以一落二檨頭、一落四檨頭等大厝為主，為金門規模最大的自然村。「七座八祠」現列為二級古蹟，置於牆身之中的風獅爺更是不能錯過，還可進入瓊林地下坑道，是與寬敞的軍用坑道截然不同的體驗。
9:30-9:50	前往太武山區	
9:50-11:50	太武山登山步道	為金門第一高峰，岩層屬花崗片麻岩，節理清晰。可觀察週遭原生植物、蝶類，疏林、灌叢中也有著不少鳥類，山上高點則是賞鷹的好去處。還可探訪石門關海印寺、頑石點頭，亦或是太武公墓、毋忘在莒石塊，來趟賞石、賞景與緬懷先烈的深度之旅。

11:50-12:10	前往山外	
12:10-13:00	山外金門風味飲食	
13:00-13:20	前往水頭碼頭	水頭碼頭位於金門縣金城鎮水頭村，面向金烈水道，為大小金門間的交通孔道。過去是個漁港，民國 91 年 7 月以後，水頭碼頭旅客服務中心建成，在小三通開放後，漸趨擴建成為金門目前最繁忙的客運碼頭。往九宮碼頭：7:00-19:00 每隔半小時一班船，最末班 21:00。
13:20-14:00	搭乘往烈嶼航班	
14:00-15:40	九宮坑道	為一雙丁字型水道，坑道總長 790 公尺，包含四個出海口、五座運補碼頭，較翟山坑道大一倍之多。
15:40-15:50	前往湖井頭戰史館	
15:50-16:30	湖井頭戰史館	館內陳列烈嶼歷次戰役相關之文獻史料，以及高倍率望遠鏡，可眺望大陸沿海景致。北面沿海的埔頭裹孔石海岸，其紅色蜂窩狀的岩石，由於景觀特殊，成為觀察奇特地景樣貌的景點。
16:30-17:30	陵水湖	由中墩西湖、上庫陵水湖、青岐清遠湖及其間數個漁塭組成，是雁鴨及白冠雞的棲息地，沿海泥灘地則是鷗科鳥類停棲所在，冬、春的晨昏時刻是較佳的賞鳥時節。夕陽西下時，湖光倒影餘暉金碧輝煌之景有「陵映澄波」的美名。
17:30-17:50	前往九宮碼頭	與水頭碼頭為往返大小金門之門戶，九宮碼頭曾於民國 65 年 6 月 27 日至同年 10 月 30 日擴建，修建候船室一座。將原有碼頭向前擴張 50 公尺，使赴大金門之軍民不受潮汐影響。往水頭碼頭：7:00-18:30 每隔半小時一班船，最末班 20:30。
17:50-18:30	搭乘往水頭航班	
18:30-18:50	前往金城	
18:50-20:30	金門風味飲食、金城老街	
20:30-	前往水頭聚落住宿	
第三天		
8:00-8:30	金門風味早餐	
8:30-9:30	水頭聚落	位於港口碼頭，社會階層較複雜，為少見的多姓村。「有水頭富，無水頭厝」形容了水頭建築之美，此處保留了從乾隆年間「頂界十八支樑」的九棟傳統二落大厝，到清末民初外圍興建的洋樓群，與守禦村落的得月樓銃樓。金門唯一具圓池的酉堂別業，是為國定古蹟，聚落內亦擁有許多古厝、洋樓等歷史建築。
9:30-9:50	前往慈湖	
9:50-11:00	慈湖	慈湖是全金門冬天鳥況最好的地方，每年都吸引數千隻鷗鷺在此度冬，有機會欣賞鷗鷺集群的壯觀景象。春、秋過境季節常聚集眾多水鳥，以鷗科、鷗科及鷺科鳥類最多。慈堤外海廣闊的潮間帶，也吸引水鳥密集活動覓食。
11:00-11:10	前往古寧頭戰史館	
11:10-11:40	古寧頭戰史館	館內主要以十二幅大型油畫，介紹古寧頭大戰的經過，配合館內展示兵器、照片，是紀錄較為完整的據點。在此可觀看主力武器「金門之熊」，觀賞「古寧頭大戰」多媒體影片，長 13 分鐘，是戰役過程的珍貴紀錄。

11:40-11:50	前往北山	
11:50-12:50	北山風味飲食	
12:50-13:50	北山聚落	含有豐富的人文及戰役資源，振威第乃清提督李光顯故宅，為國家三級古蹟；聚水生財、鎮煞水魅的古龍頭水尾塔，則是縣定古蹟。曾作為國共對峙據點的北山古洋樓，彈痕累累；林厝的古寧頭門樓亦是古寧頭戰役的重要景點。
13:50-14:10	前往金城	
14:10-15:00	金城老街古蹟探訪	金門縣政府及金城鎮公所位於此區，是全金門最為繁榮的區域。金城，舊稱後浦，三百多年來，一直是金門最重要的政經、軍事、文化中心。金城老街除了可享受美食、購買名產，巷弄中的邱良功母節孝坊、總兵署及浯江書院，樸實端莊的模範街，探訪金城民防坑道，遊覽莒光湖，實可在此細細尋幽訪勝。
15:00-15:20	前往翟山坑道	
15:20-16:00	翟山坑道	民國五十年因應戰備所需開挖，人工挖鑿的坑道可謂鬼斧神工，耗時五年完成，總長約 357 公尺的 A 字型戰備水道。坑道內可供登陸小艇搶灘運補之用，並有停靠碼頭，蔚為奇觀。
16:00-17:00	古崗湖	為金門地區少數天然湖泊，週遭圍繞著樹林、公園，外圍為低矮山丘，如此吸引水鳥和陸棲性鳥類聚集，四季皆有鳥類棲息與此。古崗樓也可登高遠望，是一處幽靜的賞鳥地點。鄰近的珠山聚落、富有古意的金門城，以及南門外的金門酒廠，亦可一遊。
17:00-	賦歸	

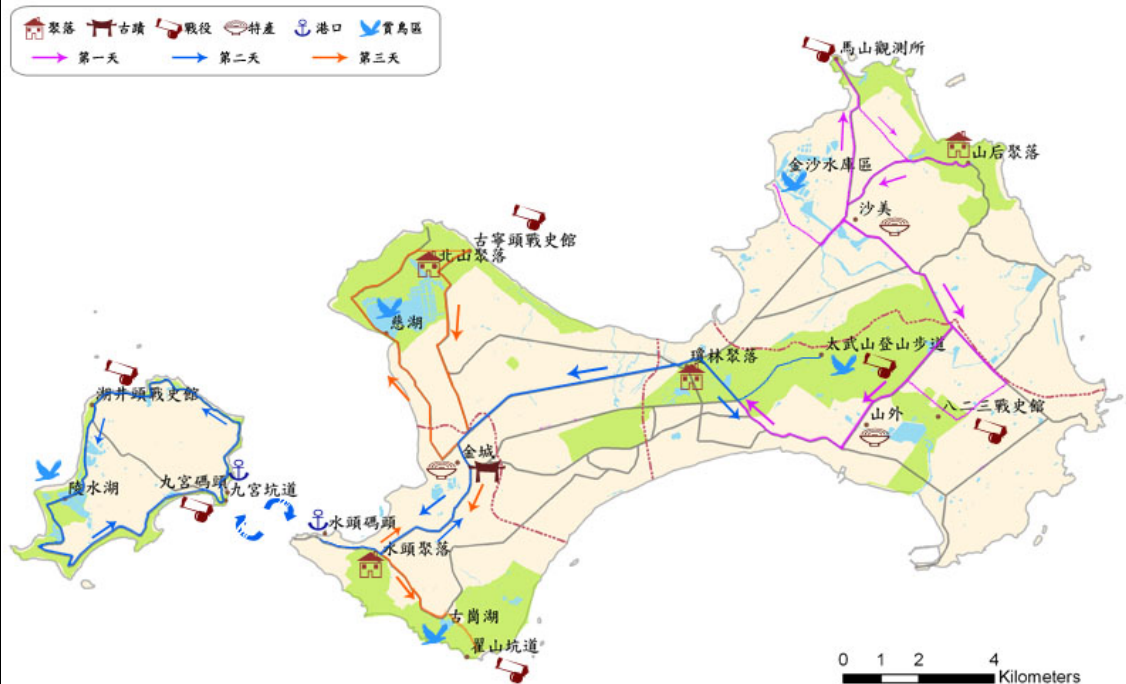

三天兩夜生態旅遊行程規劃路線圖

四、建置數位圖書館網站

本計畫以 97 年度所完成的金門國家公園保育知識平台為基礎，使用網頁製作軟體撰寫金門國家公園管理處的數位圖書館網站。就前述的生物資源、人文和戰役資源等內容，以 Access 資料庫整合，於線上系統展示資源的基本描述、分布位置與相關分布圖、生態及地景照片、多媒體影音資料，以及數位化的解說資訊，並提供資源名稱關鍵字搜尋及其他欄位如地點等進階搜尋功能。

目前數位圖書館網站的架構已完成，首頁如圖 6，包含生物資源分布資料庫展示、人文資源分布資料庫展示、戰役資源分布資料庫展示、主題性導覽、生態旅遊相關資訊及多媒體專區。



圖 6、金門國家公園數位圖書館網站首頁

生物資源分布資料庫除了以分布地圖呈現金門生物資源，並將生物描述資料庫內容納入展示，因此哺乳類、鳥類、蝴蝶等常見類別物種附有形態特徵、棲息環境等解說內容，以及多媒體影像或聲音的資訊，可讓民眾深入認識金門的生物多樣性。

金門國家公園保育知識平台

網站地圖 | 參考資料 | 聯絡我們

搜尋

主題導覽 | 生態旅遊 | 生物資源 | 人文資源 | 戰役資源 | 多媒體專區

生物資源
植物
環節動物
貝類
昆蟲
魚類
鳥類
哺乳類

戴勝
Upupa epops

俗名 呼呼呼、山和尚、髮傘頭鳥
英文名 Hoopoe
綱名 鳥綱Aves
目名 戴勝目Upupiformes
科名 戴勝科Upupidae
食性 蟲食性
活動習性 單獨、小群

形態特徵 頭部、頸部至胸部為黃褐色，頭上有黃褐色羽冠，末端為黑色。上背部及小覆羽為黃褐色，兩翅至尾羽大致為黑色，有白色橫斑，尾上覆羽為白色。
棲地 草地
國內分布 過境鳥，在金門為留鳥。喜在開闊草地、農耕地及菜園覓食。

圖例
—— 主要道路
- - - - 鄉鎮界
■ 小地區
■ 國家公園範圍

0 1 2 4 Kilometers

• 委託單位：金門國家公園管理處
• 執行單位：台灣大學生態學及演化生物學研究所 空間生態研究室
• Copyright 2009 All rights reserved
• 建立日期：2009年7月

圖 7、生物資源分布資料庫—鳥類展示頁面

人文、戰役資源分布資料庫的展示，則是依據子資料庫分類來呈現，每一類別內的資源再依所在鄉鎮分列，以資源相片縮圖及資源名稱引導瀏覽網頁的民眾（圖 8），資源介紹頁面分則包含位置、資源樣貌及特色照片，以及資源簡介、歷史背景等相關解說資訊。



圖 8、人文資源分布資料庫—洋樓子資料庫展示頁面

主題性的資源導覽將以保育資源知識庫的內容為基礎，以金門著名的資源特性歸類，彙集相同主題的資源，以分布地圖呈現，並整合金門國家公園管理處已出版的書籍與多媒體資料，以豐富數位圖書館網站內容。透過多元化的主題導覽，亦使閱覽民眾能夠更有效率的尋找特定類型的生物、戰役及人文資源，避免迷失在龐雜多樣的資訊中。目前已設計風獅爺、古蹟、戰役紀念地、賞鳥據點、聚落五大主題。以風獅爺的主題導覽為例，呈現方式為圖 9。



(1) 風獅爺主題進入頁面

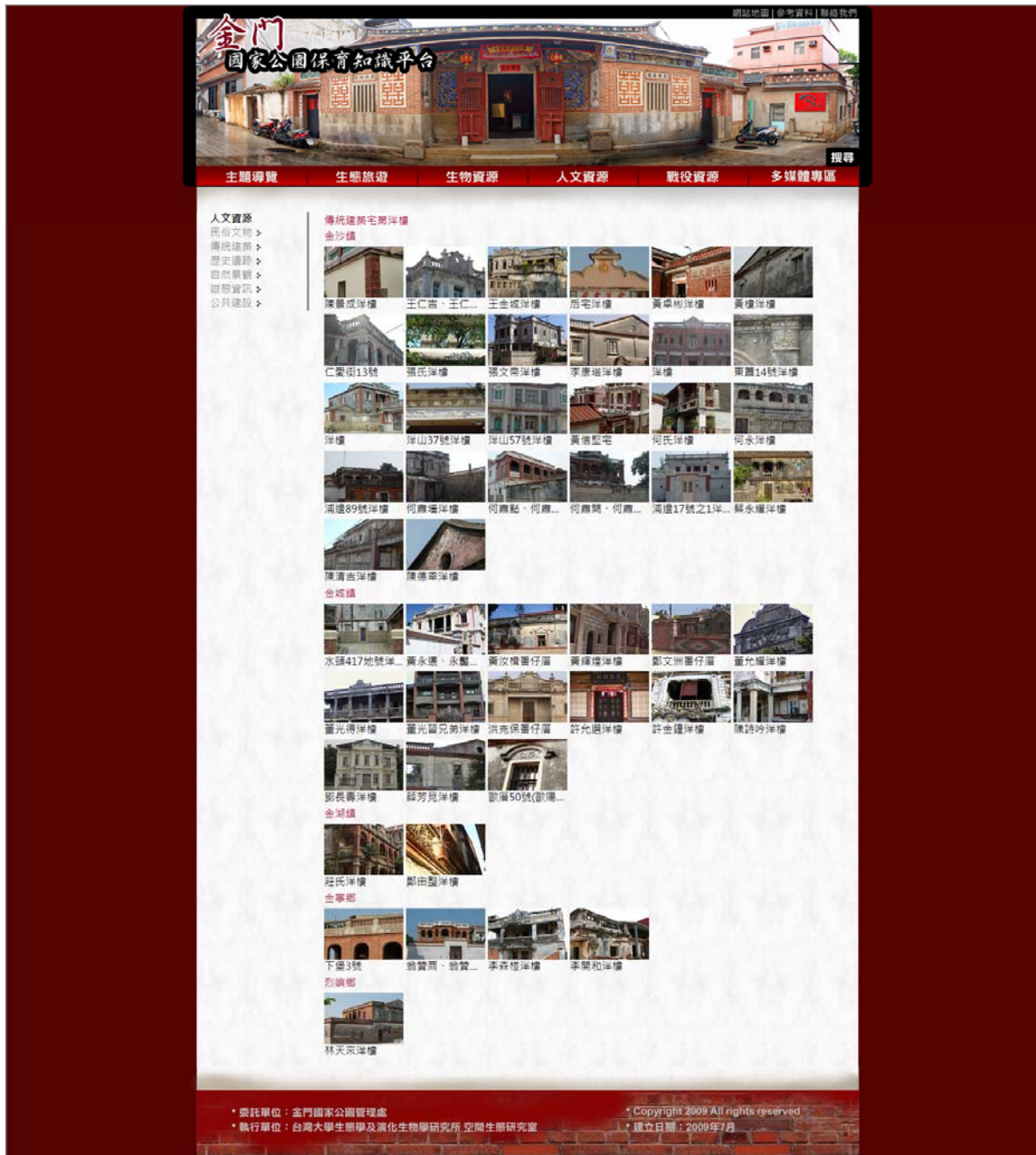
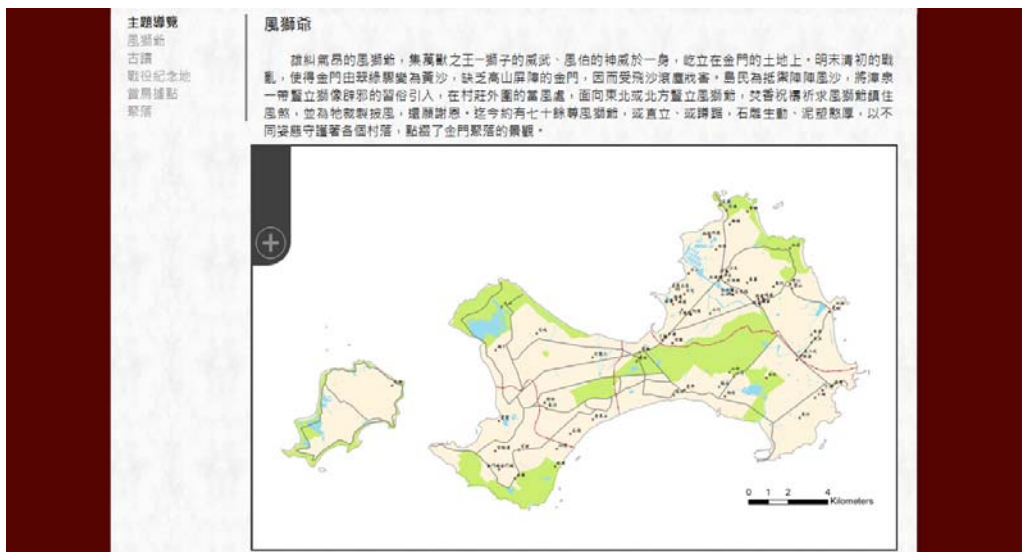

(2) 地圖放大後可瀏覽範圍內的風獅爺

圖 9、風獅爺主題導覽之呈現

生態旅遊專區展示前述旅遊路線建議，分為兩天一夜及三天兩夜的路線介紹，每一停留景點均有景觀照片呈現，以及簡短文字敘述介紹景點特色、遊覽重點與鄰近景點。除了路線規劃之外，亦有住宿相關資訊，將金門縣有點位資料的民宿依所在鄉鎮列表呈現（圖 10），並提供全金門之民宿地圖下載。以上資訊可讓民眾作為至金門生態旅遊，規劃遊覽路線及選擇住宿的參考。

生態旅遊
旅遊路線建議
兩天一夜
三天兩夜
民宿資訊

民宿資訊

金門現登記48家民宿（截至民國98年3月），包含金城鎮23家、金湖鎮11家、金沙鎮3家、金寧鄉7家及烈嶼鄉4家，其中27家位於國家公園內，以水頭、瓊林聚落佔大宗，不僅有舒適現代化的民宿，其中亦有許多別具特色的閩南建築、洋樓，透過金門國家公園管理處積極推動古厝修復及活化再利用，許多老房子免於被拆除重建或任其傾頹，讓不曾住過古厝的遊客，有機會體驗先民的生活智慧，也期望因此而帶動居民就業機會，使傳統聚落的保存受到更多人的關心與重視。

古厝民宿相關資訊詳見：[金門國家公園古厝民宿網](#)
[下載金門民宿圖](#)
[金沙](#) [金城](#) [金湖](#) [金寧](#) [烈嶼](#)



山后84號民宿

山后84號民宿為一三蓋廊古厝，位於優美的山后民俗文化村內、最高處涼亭的左邊。有美麗的泥塑、天井，民宿位於斜坡上，就像蘇東坡位於惠州山上的白鶴居，所以用蘇東坡的書房...(more)



山后45號民宿

國家公園耗資1476萬，總面積百餘坪，格局為一落四樓雙龍，每間套房間都有不同的設計風格，有「海洋風」、「英式古典風」、「美式鄉村風」、「懷舊風」、「景點房」。從2009...(more)

圖 10、生態旅遊專區—民宿資訊

此外，將本計畫蒐集之生態照片、錄影與聲音資料等生態旅遊相關的多媒體內容，金門各地資源特色相片、寬景圖與 360 度環景圖，以及金門國家公園管理處解說課已出版的宣傳影片，置於數位圖書館網站的多媒體專區（圖 11）。



圖 11、多媒體專區—金門風光資源特色相片展示

五、DVD 光碟製作

將數位圖書館網站內容集結至一張 DVD 光碟片，以豐富的照片、聲音、影像等多媒體內容，配合詳細的數位化解說資訊，強化金門生物、人文與戰役等各類型資源的介紹。以實體電子書的形式，有利於使用者資訊取得的完整性及攜帶的便利性，可提供作為一般民眾了解金門資源的第一手資訊。

此 DVD 光碟片之盤面及封套樣式規格如下：

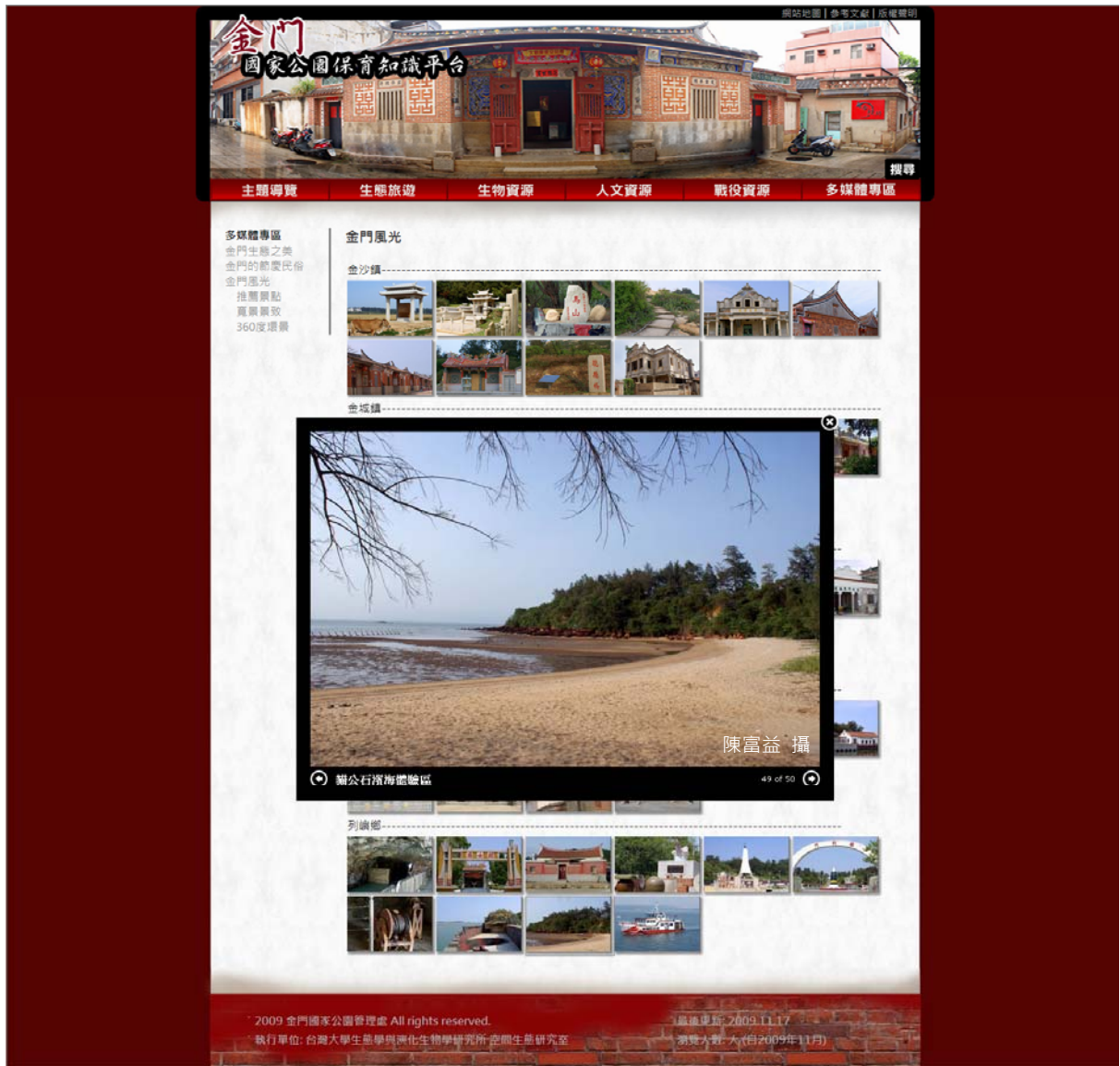
- 盤面樣式規格

外圈直徑為 11.7 cm，中間空圈直徑為 2.5 cm。

- 封套樣式規格

採用長條型紙板，再加以左右兩側內摺黏合的設計。封面與封底長寬皆為 12.8 cm、封脊厚度 0.4 cm；內頁左、右頁底寬皆為 12.7 cm，高度同為 12.8 cm。

本計畫完成之中文版 DVD 光碟盤面及封套樣式為圖 12。



(1) 盤面與封套內頁

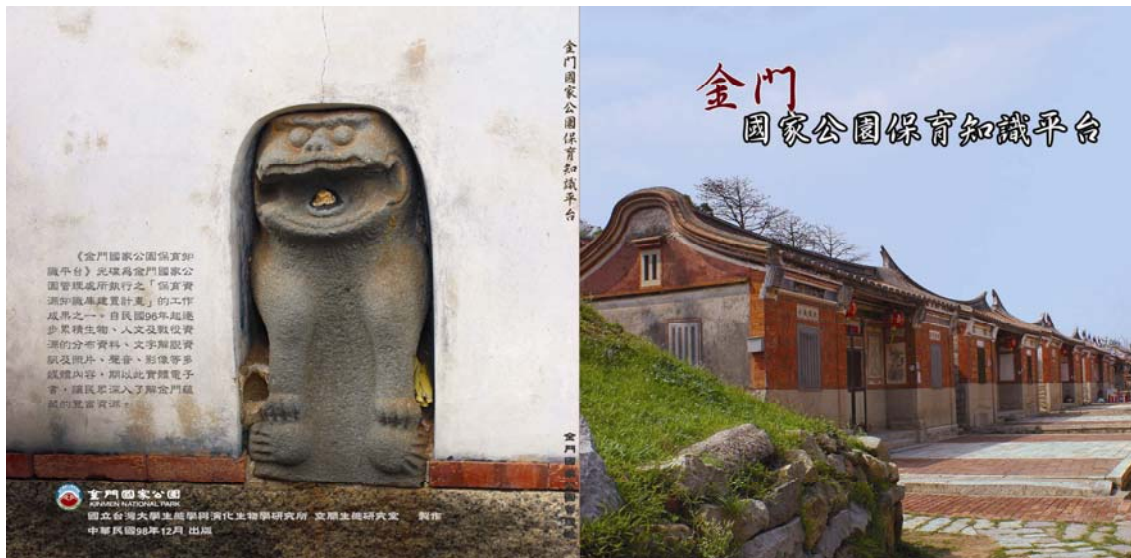

(2) 封套外觀

圖 12、中文版 DVD 光碟片盤面及封套

六、提供技術轉移服務

本計畫提供計畫內容相關技術的轉移服務，以利後續金門國家公園管理處得持續運用各項資料及進行資料庫的維護與更新。

以文件檔形式，對於已完成的自然資源、環境資源、人文與戰役資源等資料庫與 GIS 圖層，說明建置過程及欄位定義；並就數位圖書館網站的架構與內容，說明製作流程與更新方式。

參考文獻

- 丁宗蘇、傅淑璋、徐中琪。2005。鷓鴣生態調查研究。內政部營建署金門國家公園管理處，金門。
- 王元均。2006。金門島栗喉蜂虎單獨與集體營巢之生殖策略分析。國立臺灣大學森林環境暨資源學系碩士論文，台北。
- 王怡平。2005。金門島栗喉蜂虎營巢棲地復育效應與棲地選擇模式。國立臺灣大學森林環境暨資源學系碩士論文，台北。
- 江柏煒、詹智匡、陳書毅、張守剛、翁芬蘭、李佳雲、謝宛婷。2004。金門城古城牆遺址調查 II。內政部營建署金門國家公園管理處，金門。
- 江柏煒。2000。金門國家公園傳統聚落之調查研究；從使用管理維護的觀點提出細部計畫－以珠山、歐厝為例。內政部營建署金門國家公園管理處，金門。
- 江柏煒。2007。金門傳統祠廟建築之比較研究。內政部營建署金門國家公園管理處，金門。
- 呂光洋、向高世、鄭振寬。1998。金門國家公園兩棲爬行動物調查報告。金門國家公園管理處，金門。
- 呂金誠、歐辰雄、劉思謙、曾彥學、黃健能、侯凱芸、蔡家銘、廖敏君、宋億青、林鴻志、羅昱超、朱恩良、吳詩婷。2005。金門地區民俗植物。內政部營建署金門國家公園管理處，金門。
- 李玲玲、莊西進、李溫林、洪志銘、黃傳景。2000。金門地區水獺族群之調查研究。內政部營建署金門國家公園管理處，金門。
- 李玲玲。1997。金門近海地區哺乳動物調查研究。金門國家公園管理處，金門。
- 卓逸民、陳家諾、陳裕昇、謝宜恆、曾伶。2004。金門地區蜘蛛相調查。內政部營建署金門國家公園管理處，金門。
- 孟培傑、顏靜雅、張家銘。2002。金門地區水體水質基本資料之調查研究。內政部營建署金門國家公園管理處，金門。
- 林金榮、董倫如、莊慧美。2005。金門傳統漁業調查研究。內政部營建署金門國家公園管理處，金門。

- 林晏州、林寶秀、蘇愛嬪、鄭亦卉、方滢喬、竇劭文、謝孟倫、呂博婷、于志睿。
2008。金門國家公園的生態經濟效益分析。內政部營建署金門國家公園管理處，金門。
- 侯錦雄。2003。傳統聚落風貌景觀改造可行性與營造方法。金門國家公園管理處，金門。
- 宮守業。2006。金門海岸地質地形調查(一)—古寧頭海岸。內政部營建署金門國家公園管理處，金門。
- 宮守業。2007。金門烈嶼海岸地質地形調查。內政部營建署金門國家公園管理處，金門。
- 袁孝惟、王怡平、王元均。2003。栗喉蜂虎營巢地維護與評估(二)。內政部，台北。
- 袁孝惟。2002。栗喉蜂虎營巢地環境因子研究報告。內政部營建署金門國家公園管理處，金門。
- 張永達、郭章儀、劉淑娟、許常青、張瑞謙、賴亦佐、林余思。2003。金門溼地水韭分類與生態調查研究。內政部營建署金門國家公園管理處，金門。
- 張石角。1996。金門國家公園環境敏感區調查及保育系統之規劃研究。內政部營建署金門國家公園管理處，金門。
- 莊西進、周志強、許永面、李慶豐、楊文璽、成勇生、林英生、陳西村、許若蘋、翁志明、李溫林、李明治。2004。金門國家公園環境長期監測(三)。內政部營建署金門國家公園管理處，金門。
- 莊西進、許永面、楊瑞松、翁志明、許育豪、李慶豐、楊玉林、李溫林、盧增鑫、王俊傑、蔡義展等。2002。金門國家公園環境長期監測。內政部營建署金門國家公園管理處，金門。
- 郭育任、楊明賢、李明晃、鄭耀忠、陳心怡。2005。金門國家公園生態旅遊整體規劃。內政部營建署金門國家公園管理處，金門。
- 郭城孟、陳尊賢、江宜樺、蔡呈奇。2002。金門國家公園土壤調查分析及植生適應性研究。內政部營建署金門國家公園管理處，金門。
- 陳永修、游漢明、張乃航、許原瑞。2005。金門國家公園珍貴原生種樹木、花草之育種研究。內政部營建署金門國家公園管理處，金門。
- 陳仲玉。1997。金門島考古遺址調查研究。金門國家公園管理處，金門。

陳章波、譚志宜。2000。金門國家公園生態環境監測架構之建立。內政部營建署金門國家公園管理處，金門。

陳章波。1997。金門國家公園濱海潮間帶動物相調查研究。金門國家公園管理處，金門。

陳義雄、吳瑞賢、朱育民。2001。金門國家公園魚類相調查。內政部營建署金門國家公園管理處，金門。

陳維鈞。1999。金門島史前遺址調查研（一）。金門國家公園管理處，金門。

陳擎霞、李玲玲、郭奇芊、黃傳景。2003。金門哺乳動物相調查。內政部營建署金門國家公園管理處，金門。

黃世民、蕭新煌、蔡慧敏、沈育鈴、李琮閔。2003。金門永續發展客觀因素分析建議。內政部營建署金門國家公園管理處，金門。

黃生、徐瑋峰、余澄瑋、呂至堅、羅尹廷、鄭雅茵、何孟娟、林孟賢、闕宏軒、楊莉玲、周柏成。2000。金門國家公園昆蟲多樣性之研究。金門國家公園管理處，金門。

楊婉如。2005。金門島地景變遷監測與分析 - 1995、2000、2001 年。國立臺灣大學地理環境資源研究所碩士論文，台北。

劉小如、梁皆得。2004。「金門佛法僧目鳥類調查」- 金門佛法僧幕鳥類分佈及其他鳥類生態調查。內政部營建署金門國家公園管理處，金門。

劉小如。1999。金門國家公園鳥類生態記錄研究。金門國家公園管理處，金門。

蔡慧敏、鍾錚華、陳儒璋、廖慧怡。2004。島嶼生態旅遊與環境教育評估研究。內政部營建署金門國家公園管理處，金門。

顏重威、莊西進、周志強等。2005。金門國家公園環境長期監測(四)。內政部營建署金門國家公園管理處，金門。

US National Park Vital Sign Monitoring

<http://science.nature.nps.gov/im/index.cfm>

台灣長期生態研究網 <http://lter.npust.edu.tw/>

古厝民宿 <http://guesthouse.kmnp.gov.tw/main/main.asp>

行政院文化建設委員會 <http://www.cca.gov.tw/>

行政院環保署地方環境資料庫查詢系統

<http://edb.epa.gov.tw/localenvdb/index.asp?theme=>

金門民宿旅遊網 <http://knh-tour.myweb.hinet.net/>

金門縣民宿旅遊發展協會 http://blog.sina.com.tw/home_kinmen/

美國長期生態研究網 <http://www.lternet.edu/>

國立自然科學博物館—自然與人文數位博物館 <http://emuse.nmns.edu.tw/>

國際長期生態研究網 <http://www.ilternet.edu/>

經濟部礦物局 <http://www.mine.gov.tw/>

觀光立縣 文化金門 <http://tour.kinmen.gov.tw/Default.aspx>

附錄

一、金門國家公園動物資源名錄更新

● 哺乳類 (15 種)

目名	科名	種名	學名
食蟲目	尖鼠科	香鼯、臭鼯	<i>Suncus murinus</i>
翼手目	大蝙蝠科	印度犬果蝠	<i>Cynopterus sphinx</i>
翼手目	蝙蝠科	棕蝠	<i>Eptesicus serotinus</i>
翼手目	蝙蝠科	摺翅蝠	<i>Miniopterus schreibersii</i>
翼手目	蝙蝠科	東亞家蝠	<i>Pipistrellus abramus</i>
翼手目	蝙蝠科	大黃蝠	<i>Scotophilus heathi</i>
翼手目	蝙蝠科	絨山蝠	<i>Nyctalus velutinus</i>
嚙齒目	松鼠科	赤腹松鼠	<i>Callosciurus erythraeus</i>
嚙齒目	鼠科	鬼鼠	<i>Bandicota indica</i>
嚙齒目	鼠科	田鼯鼠	<i>Mus caroli</i>
嚙齒目	鼠科	家鼯鼠	<i>Mus musculus</i>
嚙齒目	鼠科	小黃腹鼠	<i>Rattus losea</i>
嚙齒目	鼠科	溝鼠	<i>Rattus norvegicus</i>
嚙齒目	鼠科	玄鼠	<i>Rattus rattus</i>
食肉目	貂科	歐亞水獺	<i>Lutra lutra</i>

● 鳥類 (289 種)

目名	科名	種名	學名
潛鳥目	潛鳥科	紅喉潛鳥	<i>Gavia stellata</i>
鵞形目	鸕鶿科	小鸕鶿	<i>Tachybaptus ruficollis</i>
鵞形目	鸕鶿科	冠鸕鶿	<i>Podiceps cristatus</i>
鵞形目	鸕鶿科	黑頸鸕鶿	<i>Podiceps nigricollis</i>
鵞形目	鸕鶿科	角鸕鶿	<i>Podiceps auritus</i>
鵞形目	信天翁科	短尾信天翁	<i>Phoebastria albatrus</i>
鵞形目	信天翁科	黑腳信天翁	<i>Phoebastria nigripes</i>
鵞形目	鵜鶘科	灰鵜鶘	<i>Pelecanus philippensis</i>
鵞形目	鸕鶿科	鸕鶿	<i>Phalacrocorax carbo</i>
鵞形目	鸕鶿科	海鸕鶿	<i>Phalacrocorax pelagicus</i>
鵞形目	鸕鶿科	丹氏鸕鶿	<i>Phalacrocorax capillatus</i>
鵞形目	軍艦鳥科	軍艦鳥	<i>Fregata minor</i>
鵞形目	鷺科	小白鷺	<i>Egretta garzetta</i>
鵞形目	鷺科	中白鷺	<i>Egretta intermedia</i>
鵞形目	鷺科	大白鷺	<i>Ardea alba</i>
鵞形目	鷺科	夜鷺	<i>Nycticorax nycticorax</i>

目名	科名	種名	學名
鸛形目	鷺科	蒼鷺	<i>Ardea cinerea</i>
鸛形目	鷺科	綠蓑鷺	<i>Butorides striata</i>
鸛形目	鷺科	池鷺	<i>Ardeola bacchus</i>
鸛形目	鷺科	黃頭鷺	<i>Bubulcus ibis</i>
鸛形目	鷺科	黃小鷺	<i>Ixobrychus sinensis</i>
鸛形目	鷺科	栗小鷺	<i>Ixobrychus cinnamomeus</i>
鸛形目	鷺科	黃頸黑鷺	<i>Dupetor flavicollis</i>
鸛形目	鷺科	紫鷺	<i>Ardea purpurea</i>
鸛形目	鷺科	岩鷺	<i>Egretta sacra</i>
鸛形目	鷺科	唐白鷺	<i>Egretta eulophotes</i>
鸛形目	鷺科	秋小鷺	<i>Ixobrychus eurhythmus</i>
鸛形目	鷺科	大麻鷺	<i>Botaurus stellaris</i>
鸛形目	鸛科	黑鸛	<i>Ciconia nigra</i>
鸛形目	鸛科	東方白鸛	<i>Ciconia boyciana</i>
鸛形目	鸛科	黑面琵鷺	<i>Platalea minor</i>
鸛形目	鸛科	白琵鷺	<i>Platalea leucorodia</i>
鸛形目	長腳鸛科	高蹺鸛	<i>Himantopus himantopus</i>
鸛形目	蠣鸛科	蠣鸛	<i>Haematopus ostralegus</i>
鸛形目	鸛科	東方環頸鸛	<i>Charadrius alexandrinus</i>
鸛形目	鸛科	小環頸鸛	<i>Charadrius dubius</i>
鸛形目	鸛科	灰斑鸛	<i>Pluvialis squatarola</i>
鸛形目	鸛科	金斑鸛	<i>Pluvialis fulva</i>
鸛形目	鸛科	鐵嘴鸛	<i>Charadrius leschenaultii</i>
鸛形目	鸛科	蒙古鸛	<i>Charadrius mongolus</i>
鸛形目	鸛科	跳鸛	<i>Vanellus cinereus</i>
鸛形目	鸛科	紅胸鸛	<i>Charadrius veredus</i>
鸛形目	鸛科	劍鸛	<i>Charadrius placidus</i>
鸛形目	鸛科	小瓣鸛	<i>Vanellus vanellus</i>
鸛形目	鸛科	磯鸛	<i>Actitis hypoleucos</i>
鸛形目	鸛科	大杓鸛	<i>Numenius arquata</i>
鸛形目	鸛科	中杓鸛	<i>Numenius phaeopus</i>
鸛形目	鸛科	翻石鸛	<i>Arenaria interpres</i>
鸛形目	鸛科	青足鸛	<i>Tringa nebularia</i>
鸛形目	鸛科	小青足鸛	<i>Tringa stagnatilis</i>
鸛形目	鸛科	赤足鸛	<i>Tringa totanus</i>
鸛形目	鸛科	黃足鸛	<i>Heteroscelus incanus</i>
鸛形目	鸛科	白腰草鸛	<i>Tringa ochropus</i>
鸛形目	鸛科	田鸛	<i>Gallinago gallinago</i>
鸛形目	鸛科	山鸛	<i>Scolopax rusticola</i>
鸛形目	鸛科	鶴鸛	<i>Tringa erythropus</i>
鸛形目	鸛科	鷹斑鸛	<i>Tringa glareola</i>

目名	科名	種名	學名
鵲形目	鵲科	尖尾濱鵲	<i>Calidris acuminata</i>
鵲形目	鵲科	黑腹濱鵲	<i>Calidris alpina</i>
鵲形目	鵲科	紅腹濱鵲	<i>Calidris canutus</i>
鵲形目	鵲科	彎嘴濱/許鵲	<i>Calidris ferruginea</i>
鵲形目	鵲科	紅胸濱鵲	<i>Calidris ruficollis</i>
鵲形目	鵲科	長趾濱鵲	<i>Calidris subminuta</i>
鵲形目	鵲科	大濱鵲	<i>Calidris tenuirostris</i>
鵲形目	鵲科	三趾濱鵲	<i>Calidris alba</i>
鵲形目	鵲科	中地鵲	<i>Gallinago megala</i>
鵲形目	鵲科	寬嘴鵲	<i>Limicola falcinellus</i>
鵲形目	鵲科	半蹼鵲	<i>Limnodromus semipalmatus</i>
鵲形目	鵲科	長嘴半蹼鵲	<i>Limnodromus scolopaceus</i>
鵲形目	鵲科	黑尾鵲	<i>Limosa limosa</i>
鵲形目	鵲科	小杓鵲	<i>Numenius minutus</i>
鵲形目	鵲科	斑尾鵲	<i>Limosa lapponica</i>
鵲形目	鵲科	流蘇鵲	<i>Philomachus pugnax</i>
鵲形目	鵲科	反嘴鵲	<i>Xenus cinereus</i>
鵲形目	鵲科	諾氏鵲	<i>Tringa guttifer</i>
鵲形目	鵲科	鵲	<i>Numenius madagascariensis</i>
鵲形目	鵲科	青腳濱鵲	<i>Calidris temminckii</i>
鵲形目	鵲科	高蹺鵲	<i>Calidris himantopus</i>
鵲形目	長腳鵲科	反嘴鵲	<i>Recurvirostra avosetta</i>
鵲形目	鵲科	紅領瓣足鵲	<i>Phalaropus lobatus</i>
鵲形目	燕鴿科	燕鴿	<i>Glareola maldivarum</i>
鵲形目	彩鵲科	彩鵲	<i>Rostratula benghalensis</i>
鵲形目	鷗科	小燕鷗	<i>Sterna albifrons</i>
鵲形目	鷗科	蒼燕鷗	<i>Sterna sumatrana</i>
鵲形目	鷗科	玄燕鷗	<i>Anous stolidus</i>
鵲形目	鷗科	白翅黑燕鷗	<i>Chlidonias leucopterus</i>
鵲形目	鷗科	紅嘴鷗	<i>Larus ridibundus</i>
鵲形目	鷗科	黑嘴鷗	<i>Larus saundersi</i>
鵲形目	鷗科	黑尾鷗	<i>Larus crassirostris</i>
鵲形目	鷗科	黑脊鷗	<i>Larus argentatus</i>
鵲形目	鷗科	大黑脊鷗	<i>Larus schistisagus</i>
鵲形目	鷗科	海鷗	<i>Larus canus</i>
鵲形目	鷗科	鳳頭燕鷗	<i>Sterna bergii</i>
鵲形目	鷗科	燕鷗	<i>Sterna hirundo</i>
鵲形目	鷗科	紅燕鷗	<i>Sterna dougallii</i>
鵲形目	鷗科	黑腹燕鷗	<i>Chlidonias hybrida</i>
鵲形目	鷗科	鷗嘴燕鷗	<i>Sterna nilotica</i>
鵲形目	鷗科	裏海燕鷗	<i>Sterna caspia</i>

目名	科名	種名	學名
雁形目	雁鴨科	花嘴鴨	<i>Anas poecilorhyncha</i>
雁形目	雁鴨科	小水鴨	<i>Anas crecca</i>
雁形目	雁鴨科	赤頸鴨	<i>Anas penelope</i>
雁形目	雁鴨科	羅紋鴨	<i>Anas falcata</i>
雁形目	雁鴨科	琵嘴鴨	<i>Anas clypeata</i>
雁形目	雁鴨科	尖尾鴨	<i>Anas acuta</i>
雁形目	雁鴨科	綠頭鴨	<i>Anas platyrhynchos</i>
雁形目	雁鴨科	巴鴨	<i>Anas formosa</i>
雁形目	雁鴨科	白眉鴨	<i>Anas querquedula</i>
雁形目	雁鴨科	赤膀鴨	<i>Anas strepera</i>
雁形目	雁鴨科	鳳頭潛鴨/澤 鳧	<i>Aythya fuligula</i>
雁形目	雁鴨科	青頭潛鴨	<i>Aythya baeri</i>
雁形目	雁鴨科	斑背潛鴨/鈴 鴨	<i>Aythya marila</i>
雁形目	雁鴨科	豆雁	<i>Anser fabalis</i>
雁形目	雁鴨科	鴻雁	<i>Anser cygnoides</i>
雁形目	雁鴨科	紅頭潛鴨/磯 雁	<i>Aythya valisineria</i>
雁形目	雁鴨科	紅胸秋沙鴨/ 海秋沙	<i>Mergus serrator</i>
雁形目	雁鴨科	濱鳧	<i>Tadorna ferruginea</i>
雁形目	雁鴨科	花鳧	<i>Tadorna tadorna</i>
雁形目	雁鴨科	鴛鴦	<i>Aix galericulata</i>
鵞形目	鷹科	黑翅鵞	<i>Elanus caeruleus</i>
鵞形目	鷹科	黑鵞	<i>Milvus migrans</i>
鵞形目	鷹科	栗鵞	<i>Haliastur indus</i>
鵞形目	鷹科	鵞	<i>Buteo buteo</i>
鵞形目	鷹科	松雀鷹	<i>Accipiter virgatus</i>
鵞形目	鷹科	北雀鷹	<i>Accipiter nisus</i>
鵞形目	鷹科	日本松雀鷹	<i>Accipiter gularis</i>
鵞形目	鷹科	赤腹鷹	<i>Accipiter soloensis</i>
鵞形目	鷹科	蒼鷹	<i>Accipiter gentilis</i>
鵞形目	鷹科	蜂鷹	<i>Pernis ptilorhynchus</i>
鵞形目	鷹科	灰面鵞鷹	<i>Butastur indicus</i>
鵞形目	鷹科	澤鵞	<i>Circus spilonotus</i>
鵞形目	鷹科	灰澤鵞	<i>Circus cyaneus</i>
鵞形目	鷹科	花澤鵞	<i>Circus melanoleucos</i>
鵞形目	鷹科	毛足鵞	<i>Buteo lagopus</i>
鵞形目	鷹科	魚鷹	<i>Pandion haliaetus</i>
鵞形目	隼科	紅隼	<i>Falco tinnunculus</i>

目名	科名	種名	學名
鵟形目	隼科	遊隼	<i>Falco peregrinus</i>
鵟形目	隼科	燕隼	<i>Falco subbuteo</i>
雞形目	雉科	高麗雉	<i>Phasianus colchicus</i>
雞形目	雉科	鶉鴉	<i>Coturnix japonica</i>
鶴形目	秧雞科	白腹秧雞	<i>Amaurornis phoenicurus</i>
鶴形目	秧雞科	紅冠水雞	<i>Gallinula chloropus</i>
鶴形目	秧雞科	白冠雞	<i>Fulica atra</i>
鶴形目	秧雞科	灰胸秧雞	<i>Gallirallus striatus</i>
鵞形目	水雉科	水雉	<i>Hydrophasianus chirurgus</i>
鶴形目	秧雞科	董雞	<i>Gallicrex cinerea</i>
鶴形目	秧雞科	緋秧雞	<i>Porzana fusca</i>
鴿形目	鳩鴿科	珠頸斑鳩	<i>Streptopelia chinensis</i>
鴿形目	鳩鴿科	金背鳩	<i>Streptopelia orientalis</i>
鴿形目	鳩鴿科	紅鳩	<i>Streptopelia tranquebarica</i>
鴿形目	鳩鴿科	綠鳩	<i>Treron sieboldii</i>
鴿形目	鳩鴿科	斑尾鴿鳩	<i>Macropygia unchall</i>
鴿形目	鳩鴿科	灰斑鳩	<i>Streptopelia decaocto</i>
鴉形目	杜鵑科	番鴉	<i>Centropus bengalensis</i>
鴉形目	杜鵑科	褐翅鴉鴉	<i>Centropus sinensis</i>
鴉形目	杜鵑科	烏鴉	<i>Sturniculus lugubris</i>
鴉形目	杜鵑科	四聲杜鵑	<i>Cuculus micropterus</i>
鴉形目	杜鵑科	噪鴉	<i>Eudynamys scolopaceus</i>
鴉形目	杜鵑科	中杜鵑	<i>Cuculus saturatus</i>
鴉形目	杜鵑科	小杜鵑	<i>Cuculus poliocephalus</i>
鴉形目	杜鵑科	鷹鴉	<i>Cuculus sparverioides</i>
鴉形目	杜鵑科	冠郭公	<i>Clamator coromandus</i>
鴉形目	鴟鴞科	長耳鴟	<i>Asio otus</i>
鴉形目	鴟鴞科	短耳鴟	<i>Asio flammeus</i>
鴉形目	草鴟科	草鴟	<i>Tyto capensis</i>
鴉形目	鴟鴞科	角鴟	<i>Otus scops</i>
鴉形目	鴟鴞科	褐鷹鴟	<i>Ninox scutulata</i>
鴉形目	鴟鴞科	領角鴟	<i>Otus bakkamoena</i>
鴉形目	夜鷹科	林夜鷹	<i>Caprimulgus affinis</i>
鴉形目	夜鷹科	普通夜鷹	<i>Caprimulgus indicus</i>
雨燕目	雨燕科	小雨燕	<i>Apus nipalensis</i>
雨燕目	雨燕科	叉尾雨燕	<i>Apus pacificus</i>
雨燕目	雨燕科	針尾雨燕	<i>Hirundapus caudacutus</i>
佛法僧目	翠鳥科	翠鳥	<i>Alcedo atthis</i>
佛法僧目	翠鳥科	斑翡翠	<i>Ceryle rudis</i>
佛法僧目	翠鳥科	蒼翡翠	<i>Halcyon smyrnensis</i>
佛法僧目	翠鳥科	黑頭翡翠	<i>Halcyon pileata</i>

目名	科名	種名	學名
佛法僧目	翠鳥科	赤翡翠	<i>Halcyon coromanda</i>
佛法僧目	蜂虎科	栗喉蜂虎	<i>Merops superciliosus</i>
佛法僧目	佛法僧科	佛法僧	<i>Eurystomus orientalis</i>
戴勝目	戴勝科	戴勝	<i>Upupa epops</i>
鷺形目	啄木鳥科	地啄木	<i>Jynx torquilla</i>
燕雀目	百靈科	小雲雀	<i>Alauda gulgula</i>
燕雀目	百靈科	雲雀	<i>Alauda arvensis</i>
燕雀目	燕科	家燕	<i>Hirundo rustica</i>
燕雀目	燕科	洋燕	<i>Hirundo tahitica</i>
燕雀目	燕科	棕沙燕	<i>Riparia paludicola</i>
燕雀目	燕科	灰沙燕	<i>Riparia riparia</i>
燕雀目	燕科	金腰燕	<i>Cecropis daurica</i>
燕雀目	卷尾科	大卷尾	<i>Dicrurus macrocercus</i>
燕雀目	卷尾科	灰卷尾	<i>Dicrurus leucophaeus</i>
燕雀目	卷尾科	髮冠卷尾	<i>Dicrurus hottentottus</i>
燕雀目	黃鸝科	黃鸝	<i>Oriolus chinensis</i>
燕雀目	鴉科	喜鵲	<i>Pica pica</i>
燕雀目	鴉科	玉頸鴉	<i>Corvus pectoralis</i>
燕雀目	鴉科	巨嘴鴉	<i>Corvus macrorhynchos</i>
燕雀目	鴉科	樹鵲	<i>Dendrocitta formosae</i>
燕雀目	攀雀科	攀雀	<i>Remiz pendulinus</i>
燕雀目	鶇科	鶇鶇	<i>Copsychus saularis</i>
燕雀目	鶇科	黑喉鶇	<i>Saxicola torquatus</i>
燕雀目	鶇科	黃尾鶇	<i>Phoenicurus aureus</i>
燕雀目	鶇科	野鶇	<i>Luscinia calliope</i>
燕雀目	鶇科	灰叢鶇	<i>Saxicola ferreus</i>
燕雀目	鶇科	藍尾鶇	<i>Luscinia cyanura</i>
燕雀目	鶇科	烏鶇	<i>Turdus merula</i>
燕雀目	鶇科	藍磯鶇	<i>Monticola solitarius</i>
燕雀目	鶇科	白腹鶇	<i>Turdus pallidus</i>
燕雀目	鶇科	赤腹鶇	<i>Turdus chrysolaus</i>
燕雀目	鶇科	灰背赤腹鶇	<i>Turdus hortulorum</i>
燕雀目	鶇科	斑點鶇	<i>Turdus naumanni</i>
燕雀目	鶇科	虎鶇	<i>Zoothera dauma</i>
燕雀目	鶇科	烏灰鶇	<i>Turdus cardis</i>
燕雀目	鶇科	白眉鶇	<i>Turdus obscurus</i>
燕雀目	鶇科	白眉地鶇	<i>Zoothera sibirica</i>
燕雀目	鶇科	白斑紫嘯鶇	<i>Myiophoneus caeruleus</i>
燕雀目	鶇科	鉛色水鶇	<i>Rhyacornis fuliginosa</i>
燕雀目	畫眉科	畫眉	<i>Garrulax taewanus</i>
燕雀目	扇尾鶇科	灰頭鶇	<i>Prinia flaviventris</i>

目名	科名	種名	學名
燕雀目	扇尾鶯科	褐頭鷓鶯	<i>Prinia inornata</i>
燕雀目	鶯科	大葦鶯	<i>Acrocephalus orientalis</i>
燕雀目	鶯科	極北柳鶯	<i>Phylloscopus borealis</i>
燕雀目	鶯科	短翅樹鶯	<i>Cettia diphone</i>
燕雀目	鶯科	短尾鶯	<i>Urosphena squameiceps</i>
燕雀目	扇尾鶯科	棕扇尾鶯	<i>Cisticola juncidis</i>
燕雀目	鶯科	台灣小鶯	<i>Cettia fortipes</i>
燕雀目	鶯科	冠羽柳鶯	<i>Phylloscopus coronatus</i>
燕雀目	鶯科	褐色柳鶯	<i>Phylloscopus fuscatus</i>
燕雀目	鶯科	黃眉柳鶯	<i>Phylloscopus inornatus</i>
燕雀目	鶯科	黃腰柳鶯	<i>Phylloscopus proregulus</i>
燕雀目	鶯科	雙眉葦鶯	<i>Acrocephalus bistrigiceps</i>
燕雀目	鶯科	淡/灰腳柳鶯	<i>Phylloscopus tenellipes</i>
燕雀目	鶯科	雙斑綠柳鶯	<i>Phylloscopus plumbeitarsus</i>
燕雀目	戴菊科	戴菊鳥	<i>Regulus regulus</i>
燕雀目	鶯科	蒼眉蝗鶯	<i>Locustella fasciolata</i>
燕雀目	鶯科	黑眉柳鶯	<i>Phylloscopus ricketti</i>
燕雀目	鶲科	灰斑鶲	<i>Muscicapa griseisticta</i>
燕雀目	鶲科	寬嘴鶲	<i>Muscicapa dauurica</i>
燕雀目	鶲科	紅尾鶲	<i>Muscicapa ferruginea</i>
燕雀目	鶲科	白眉鶲	<i>Ficedula zanthopygia</i>
燕雀目	鶲科	白眉黃鶲	<i>Ficedula mugimaki</i>
燕雀目	鶲科	黃眉黃鶲	<i>Ficedula narcissina</i>
燕雀目	鶲科	烏/鮮卑鶲	<i>Muscicapa sibirica</i>
燕雀目	鶲科	白腹琉璃	<i>Cyanoptila cyanomelaena</i>
燕雀目	王鶲科	黑枕藍鶲	<i>Hypothymis azurea</i>
燕雀目	王鶲科	壽帶鳥	<i>Terpsiphone paradisi</i>
燕雀目	王鶲科	黑/紫綬帶鳥	<i>Terpsiphone atrocaudata</i>
燕雀目	山椒鳥科	黑翅山椒鳥	<i>Coracina melaschistos</i>
燕雀目	鵲鴝科	白鵲鴝	<i>Motacilla alba</i>
燕雀目	鵲鴝科	灰鵲鴝	<i>Motacilla cinerea</i>
燕雀目	鵲鴝科	黃鵲鴝	<i>Motacilla flava</i>
燕雀目	鵲鴝科	黃頭鵲鴝	<i>Motacilla citreola</i>
燕雀目	鵲鴝科	樹鵲	<i>Anthus hodgsoni</i>
燕雀目	鵲鴝科	大花鵲	<i>Anthus richardi</i>
燕雀目	鵲鴝科	赤喉鵲	<i>Anthus cervinus</i>
燕雀目	鵲鴝科	小水/褐色鵲	<i>Anthus spinoletta</i>
燕雀目	鵲鴝科	白背鵲	<i>Anthus gustavi</i>
燕雀目	伯勞科	棕背伯勞	<i>Lanius schach</i>
燕雀目	伯勞科	紅尾伯勞	<i>Lanius cristatus</i>
燕雀目	伯勞科	紅頭伯勞	<i>Lanius bucephalus</i>

目名	科名	種名	學名
燕雀目	伯勞科	楔尾伯勞	<i>Lanius sphenocercus</i>
燕雀目	八哥科	黑領椋鳥	<i>Sturnus nigricollis</i>
燕雀目	八哥科	灰椋鳥	<i>Sturnus cineraceus</i>
燕雀目	八哥科	絲光椋鳥	<i>Sturnus sericeus</i>
燕雀目	八哥科	灰背椋/噪林鳥	<i>Sturnus sinensis</i>
燕雀目	八哥科	小椋鳥	<i>Sturnus philippensis</i>
燕雀目	八哥科	八哥	<i>Acridotheres cristatellus</i>
燕雀目	八哥科	家八哥	<i>Acridotheres tristis</i>
燕雀目	繡眼科	綠繡眼	<i>Zosterops japonicus</i>
燕雀目	梅花雀科	斑文鳥	<i>Lonchura punctulata</i>
燕雀目	梅花雀科	黑頭文鳥	<i>Lonchura malacca</i>
燕雀目	雀科	金翅雀	<i>Carduelis sinica</i>
燕雀目	雀科	黃雀	<i>Carduelis spinus</i>
燕雀目	雀科	臘嘴雀	<i>Coccothraustes coccothraustes</i>
燕雀目	雀科	花雀	<i>Fringilla montifringilla</i>
燕雀目	雀科	桑鵲	<i>Eophona personata</i>
燕雀目	雀科	小桑鵲	<i>Eophona migratoria</i>
燕雀目	鴉科	黑臉鴉	<i>Emberiza spodocephala</i>
燕雀目	鴉科	小鴉	<i>Emberiza pusilla</i>
燕雀目	鴉科	金鴉	<i>Emberiza aureola</i>
燕雀目	鴉科	黃眉鴉	<i>Emberiza chrysophrys</i>
燕雀目	鴉科	野鴉	<i>Emberiza sulphurata</i>
燕雀目	鴉科	銹鴉	<i>Emberiza rutila</i>
燕雀目	鴉科	紅頸葦鴉	<i>Emberiza yessoensis</i>
燕雀目	鴉科	葦鴉	<i>Emberiza pallasii</i>
燕雀目	鴉科	冠鴉	<i>Melophus Lathamii</i>
燕雀目	鴉科	田鴉	<i>Emberiza rustica</i>
燕雀目	麻雀科	麻雀	<i>Passer montanus</i>
燕雀目	鶉科	白頭翁	<i>Pycnonotus sinensis</i>
燕雀目	鶉科	紅嘴黑鶉	<i>Hypsipetes leucocephalus</i>
燕雀目	鶉科	栗背短腳鶉	<i>Hypsipetes castanonotus</i>

● 爬蟲類 (14 種)

目名	科名	種名	學名
龜鱉目	鱉科	鱉	<i>Pelodiscus sinensis</i>
龜鱉目	海龜科	赤蠵龜	<i>Caretta caretta</i>
龜鱉目	海龜科	欖蠵龜	<i>Lepidochelys olivacea</i>
龜鱉目	澤龜科	金龜	<i>Chinemys reevesii</i>
龜鱉目	澤龜科	斑龜	<i>Ocadia sinensis</i>
龜鱉目	澤龜科	紅耳泥龜	<i>Trachemys scripta</i>
有鱗目	壁虎科	無疣蝎虎	<i>Hemidactylus frenatus</i>
有鱗目	石龍子科	麗紋石龍子	<i>Eumeces elegans</i>
有鱗目	盲蛇科	盲蛇	<i>Ramphotyphlops braminus</i>
有鱗目	黃領蛇科	南蛇	<i>Ptyas mucosus</i>
有鱗目	黃領蛇科	草花蛇	<i>Xenochrophis piscator</i>
有鱗目	黃領蛇科	臭青公	<i>Elaphe carinata</i>
有鱗目	黃領蛇科	唐水蛇	<i>Enhydris chinensis</i>
有鱗目	蝮蝠蛇科	雨傘節	<i>Bungarus multicinctus</i>

● 兩生類 (5 種)

目名	科名	種名	學名
無尾目	蟾蜍科	黑眶蟾蜍	<i>Bufo melanostictus</i>
無尾目	狹口蛙科	小雨蛙	<i>Microhyla ornata</i>
無尾目	赤蛙科	虎皮蛙	<i>Hoplobatrachus chinensis</i>
無尾目	赤蛙科	貢德氏赤蛙	<i>Rana guentheri</i>
無尾目	赤蛙科	澤蛙	<i>Fejervarya limnocharis</i>

● 魚類 (51 種)

目名	科名	種名	學名
海鯢目	海鯢科	海鯢	<i>Elops machnata</i>
鰻形目	鰻鱺科	白鰻	<i>Anguilla japonica</i>
鰻形目	鰻鱺科	鱸鰻	<i>Anguilla marmorata</i>
鯡形目	鯡科	窩斑鯪	<i>Konosirus punctatus</i>
鯉形目	鯉科	鯽魚	<i>Carassius auratus</i>
鯉形目	鯉科	鯉魚	<i>Cyprinus carpio</i>
鯉形目	鯉科	羅漢魚	<i>Pseudorasbora parva</i>
鯉形目	鯉科	史尼氏小鮑	<i>Puntius snyderi</i>
鯉形目	鯉科	大鱗細鱗	<i>Metzia mesembrina</i>
鯉形目	鰍科	中華花鰍	<i>Cobitis sinensis</i>
鯉形目	鰍科	泥鰍	<i>Misgurnus anguillicaudatus</i>
鰻形目	鰻科	前鱗鮫	<i>Liza affinis</i>

目名	科名	種名	學名
鯔形目	鯔科	大鱗鯔	<i>Liza macrolepis</i>
鯔形目	鯔科	白鯔	<i>Liza subviridis</i>
鯔形目	鯔科	鯔	<i>Mugil cephalus</i>
鯉齒目	花鱗科	大肚魚	<i>Gambusia affinis</i>
脊背魚目	海龍科	筆狀多環海龍	<i>Hippichthys penicillus</i>
合鰓魚目	合鰓科	黃鰓	<i>Monopterus albus</i>
鱸形目	雙邊魚科	眶棘雙邊魚	<i>Ambassis gymnocephalus</i>
鱸形目	真鱸科	日本真鱸	<i>Lateolabrax japonicus</i>
鱸形目	鰻科	頸帶鰻	<i>Nuclequula nuchalis</i>
鱸形目	笛鯛科	銀紋笛鯛	<i>Lutjanus argentimaculatus</i>
鱸形目	笛鯛科	勒氏笛鯛	<i>Lutjanus russellii</i>
鱸形目	鑽嘴魚科	短鑽嘴魚	<i>Gerres abbreviatus</i>
鱸形目	鯛科	黃鰭鯛	<i>Acanthopagrus latus</i>
鱸形目	鰺科	花身雞魚	<i>Terapon jarbua</i>
鱸形目	慈鯛科	尼羅口孵魚	<i>Oreochromis niloticus</i>
鱸形目	慈鯛科	吉利慈鯛	<i>Tilapia zillii</i>
鱸形目	隆頭魚科	杜氏海豬魚	<i>Halichoeres nigrescens</i>
鱸形目	鰺科	斑頭肩鰺	<i>Omobranchus fasciolatoceps</i>
鱸形目	鰺科	斑點肩鰺	<i>Omobranchus punctatus</i>
鱸形目	鰺科	吻紋矮冠鰺	<i>Praealticus striatus</i>
鱸形目	鰕虎科	尾斑長身鰕	<i>Acanthogobius ommaturus</i>
鱸形目	鰕虎科	青斑細棘鰕虎	<i>Acentrogobius viridipunctatus</i>
鱸形目	鰕虎科	花錐脊塘鱧	<i>Butis koilomatodon</i>
鱸形目	塘鯉科	黑斑脊塘鱧	<i>Butis melanostigma</i>
鱸形目	塘鯉科	尖頭塘鱧	<i>Eleotris oxycephala</i>
鱸形目	鰕虎科	點帶叉舌鰕虎	<i>Glossogobius olivaceus</i>
鱸形目	鰕虎科	阿部鰕鰕虎	<i>Mugilogobius abei</i>
鱸形目	鰕虎科	左拉鰕鰕虎	<i>Mugilogobius chulae</i>
鱸形目	鰕虎科	粘皮鰕鰕虎	<i>Mugilogobius myxodermus</i>
鱸形目	鰕虎科	彈塗魚	<i>Periophthalmus modestus</i>
鱸形目	鰕虎科	小擬鰕虎	<i>Pseudogobius masago</i>
鱸形目	鰕虎科	極樂吻鰕虎	<i>Rhinogobius giurinus</i>
鱸形目	鰕虎科	鬚縞鰕虎	<i>Tridentiger barbatus</i>
鱸形目	鰕虎科	雙帶縞鰕虎	<i>Tridentiger bifasciatus</i>
鱸形目	金錢魚科	黑星銀【魚共】	<i>Scatophagus argus</i>
鱸形目	籃子魚科	褐籃子魚	<i>Siganus fuscescens</i>
鱸形目	鬥魚科	蓋斑鬥魚	<i>Macropodus opercularis</i>
鯉形目	鯉科	斑鱧	<i>Channa maculata</i>
鮪形目	四齒鮪科	黑點多紀鮪	<i>Takifugu niphobles</i>

● 昆蟲 (572 種)

目名	科名	種名	學名
蜚蠊目	光蜚蠊科	東方水蠊	<i>Opishoplatia orientalis</i>
鞘翅目	三錐象鼻蟲科	甘藷蟻象	<i>Cylas formicarius</i>
鞘翅目	三錐象鼻蟲科	綠豆象	<i>Callosobruchus chinensis</i>
鞘翅目	步行蟲科	青胸後斑步行蟲	<i>Chlaenius bioculatus</i>
鞘翅目	步行蟲科	黑牙步行蟲	<i>Scarites sulcatus</i>
鞘翅目	天牛科	鏽綾天牛	<i>Abryna obscura</i>
鞘翅目	天牛科	亞洲褐天牛	<i>Allotraeus asiaticas</i>
鞘翅目	天牛科	華星天牛	<i>Anoplophora chinensis</i>
鞘翅目	天牛科	星天牛	<i>Anoplophora macularia</i>
鞘翅目	天牛科	桑天牛	<i>Apriona rugicollis</i>
鞘翅目	天牛科	單色鏽胸天牛	<i>Arhopalus unicolor</i>
鞘翅目	天牛科	三輪氏虎天牛	<i>Chlorophorus miwai</i>
鞘翅目	天牛科	巨顎薄翅天牛	<i>Megopis mandibularis</i>
鞘翅目	天牛科	褐翅星斑天牛	<i>Mesosa perplexa</i>
鞘翅目	天牛科	松斑天牛	<i>Monochamus alternatus</i>
鞘翅目	天牛科	六星白天牛	<i>Olenecamptus bilobus</i>
鞘翅目	天牛科	甘蔗窄胸天牛	<i>Philus pallescens</i>
鞘翅目	天牛科	史氏鏽天牛	<i>Pterololamia strandi</i>
鞘翅目	天牛科	榕脊胸天牛	<i>Rhytidodera integra</i>
鞘翅目	天牛科	家天牛	<i>Stromatium longicorne</i>
鞘翅目	天牛科	沙氏矮天牛	<i>Sybra savioi</i>
鞘翅目	天牛科	青帶天牛 (雙條天牛)	<i>Xystrocera globosa</i>
鞘翅目	金花蟲科	雙條長葉蚤	<i>Agasicles hygrophila</i>
鞘翅目	金花蟲科	緬甸藍葉蚤	<i>Altica birmanensis</i>
鞘翅目	金花蟲科	金盾龜金花蟲	<i>Aspidomorpha furcata</i>
鞘翅目	金花蟲科	黃足黑守瓜	<i>Aulacophora lewisii</i>
鞘翅目	金花蟲科	黃守瓜	<i>Aulacophora indica</i>
鞘翅目	金花蟲科	甘藷龜甲金花蟲 (台龜甲甘藷金花蟲、甘藷龜甲金花蟲)	<i>Cassida circumdata</i>
鞘翅目	金花蟲科	鈍角台龜甲甘藷金花蟲	<i>Cassida obtusata</i>
鞘翅目	金花蟲科	甘藷猿葉蟲 (猿葉蟲)	<i>Colasposoma dauricum</i>
鞘翅目	金花蟲科	十星金花蟲	<i>Gonioctena tredecimmaculatus</i>
鞘翅目	金花蟲科	藍黑溝腳葉蚤	<i>Hemipyxis flaviabdominalis</i>
鞘翅目	金花蟲科	黃細頸金花蟲	<i>Lema rufotestacea</i>

目名	科名	種名	學名
鞘翅目	金花蟲科	葡萄十點金花蟲 (葡萄十星瓢螢金花 蟲、葡萄十點葉甲)	<i>Oides decempunctatus</i>
鞘翅目	金花蟲科	豬草金花蟲	<i>Ophraella communa</i>
鞘翅目	金花蟲科	斑鞘豆金花蟲	<i>Pagria signata</i>
鞘翅目	金花蟲科	橫紋瘤顎葉蚤	<i>Phygasia ornata</i>
鞘翅目	金花蟲科	黃條葉蚤 (黃曲條葉蚤)	<i>Phyllotreta striolata</i>
鞘翅目	金花蟲科	黑額雙黑紋金花蟲	<i>Physosmaragdina nigrifrons</i>
鞘翅目	金花蟲科	大紫艷金花蟲	<i>Platycorynus sauteri</i>
鞘翅目	金花蟲科	紹德猿金花蟲	<i>Scelodonta sauteri</i>
鞘翅目	虎甲蟲科	淡紋虎甲蟲	<i>Cicindela elisae reductelineata</i>
鞘翅目	虎甲蟲科	白緣虎甲蟲	<i>Cicindela yodo</i>
鞘翅目	瓢蟲科	細紋裸瓢蟲	<i>Bothrocalvia albolineata</i>
鞘翅目	瓢蟲科	七星瓢蟲	<i>Coccinella septempunctata</i>
鞘翅目	瓢蟲科	茄二十八星瓢蟲	<i>Henosepilachna vigintioctopunctata</i>
鞘翅目	瓢蟲科	錨紋瓢蟲	<i>Lemnia biplagiata</i>
鞘翅目	瓢蟲科	赤星瓢蟲	<i>Lemnia saucia</i>
鞘翅目	瓢蟲科	六條瓢蟲	<i>Menochilus sexmaculatus</i>
鞘翅目	瓢蟲科	龜紋瓢蟲	<i>Propylea japonica</i>
鞘翅目	瓢蟲科	隱斑瓢蟲	<i>Sospita oblongoguttata</i>
鞘翅目	瓢蟲科	素鞘瓢蟲	<i>Thea cincta</i>
鞘翅目	龍蝨科	大頭豹斑龍蝨	<i>Allodessus megacephalus</i>
鞘翅目	龍蝨科	安達曼扁龍蝨	<i>Copelatus andamanicus</i>
鞘翅目	龍蝨科	暗色扁龍蝨	<i>Copelatus tenebrosus</i>
鞘翅目	龍蝨科	橙斑大龍蝨	<i>Cybister rugosus</i>
鞘翅目	龍蝨科	紅邊大龍蝨	<i>Cybister sugillatus</i>
鞘翅目	龍蝨科	點刻三線大龍蝨	<i>Cybister tripunctatus</i>
鞘翅目	龍蝨科	灰色龍蝨	<i>Eretes sticticus</i>
鞘翅目	龍蝨科	擬球龍蝨	<i>Herophydrus rufus</i>
鞘翅目	龍蝨科	姬麗龍蝨	<i>Hydaticus rhantoides</i>
鞘翅目	龍蝨科	黃紋麗龍蝨	<i>Hydaticus vittatus</i>
鞘翅目	龍蝨科	奄美多節龍蝨	<i>Hydroglyphus amamiensis</i>
鞘翅目	龍蝨科	紅腹多節龍蝨	<i>Hydroglyphus flammulatus</i>
鞘翅目	龍蝨科	小多節龍蝨	<i>Hydroglyphus inconstans</i>
鞘翅目	龍蝨科	尖尾圓龍蝨	<i>Hydrovatus acuminatus</i>
鞘翅目	龍蝨科	條紋球龍蝨	<i>Hyphydrus lyratus</i>
鞘翅目	龍蝨科	東方球龍蝨	<i>Hyphydrus orientalis</i>
鞘翅目	龍蝨科	麗球龍蝨	<i>Hyphydrus pulchellus</i>
鞘翅目	龍蝨科	中華粒龍蝨	<i>Laccophilus chinensis</i>

目名	科名	種名	學名
鞘翅目	龍蝨科	夏普氏粒龍蝨	<i>Laccophilus sharpi</i>
鞘翅目	龍蝨科	點科龍蝨	<i>Leiodytes perforatus</i>
鞘翅目	龍蝨科	偽無縫龍蝨	<i>Pseuduvarus vitticollis</i>
鞘翅目	龍蝨科	姬龍蝨	<i>Rhantus suturalis</i>
鞘翅目	叩頭蟲科	金針蟲	<i>Melanotus tamsuyensis</i>
鞘翅目	牙蟲科	中文名未定	<i>Sternolophus inconspicuus</i>
鞘翅目	螢科	條背螢	<i>Luciola substriata</i>
鞘翅目	螢科	台灣窗螢	<i>Lychnuris analis</i>
鞘翅目	鍬形蟲科	矮鍬形蟲	<i>Figulus binodulus</i>
鞘翅目	方胸龍蝨科	中文名未定	<i>Cathyrus nitidulus</i>
鞘翅目	金龜子科	中華褐金龜	<i>Adoretus sinicus</i>
鞘翅目	金龜子科	寡點蔗龜	<i>Alissonotum pauper</i>
鞘翅目	金龜子科	台灣青銅金龜	<i>Anomala expansa</i>
鞘翅目	金龜子科	中文名未定	<i>Anomala hirsutula</i>
鞘翅目	金龜子科	綠腳異麗金龜 (赤腳銅金龜)	<i>Anomala rubripes</i>
鞘翅目	金龜子科	赤角銅金龜	<i>Anomala ignipes</i>
鞘翅目	金龜子科	鋸班吹粉金龜	<i>Exolontha serrulata</i>
鞘翅目	金龜子科	鉛色齒爪鯁金龜	<i>Holotrichia plumbea</i>
鞘翅目	金龜子科	安南絹金龜	<i>Maladera annamensis</i>
鞘翅目	金龜子科	東方白點花金龜	<i>Protaetia orientalis</i>
鞘翅目	隱翅蟲科	中文名未定	<i>Clubiona filicata</i>
雙翅目	潛蠅科	高粱潛蠅	<i>Atheviqona soccata</i>
雙翅目	潛蠅科	南美斑潛蠅	<i>Liriomyza huidobrensis</i>
雙翅目	潛蠅科	美洲斑潛蠅 (蔬菜斑潛蠅)	<i>Liriomyza sativae</i>
雙翅目	潛蠅科	非洲菊斑潛蠅	<i>Liriomyza trifolii</i>
雙翅目	潛蠅科	蔥潛蠅	<i>Liriomyza cepae</i>
雙翅目	潛蠅科	豆類葉潛蠅	<i>Phytomyza atricomis</i>
雙翅目	食蟲虻科	中華單羽食蟲虻	<i>Cophinopoda chinensis</i>
雙翅目	麗蠅科	紅頭麗蠅	<i>Chrysomya megacephala</i>
雙翅目	蠓科	嗜蚊庫蠓	<i>Culicoides anophelis</i>
雙翅目	蠓科	荒川庫蠓	<i>Culicoides arakawae</i>
雙翅目	蠓科	明斑庫蠓	<i>Culicoides circumscriptus</i>
雙翅目	蠓科	環斑庫蠓	<i>Culicoides halonosticus</i>
雙翅目	蠓科	哈氏庫蠓	<i>Culicoides huffi</i>
雙翅目	蠓科	貴船庫蠓	<i>Culicoides kibunensis</i>
雙翅目	蠓科	斑庫蠓	<i>Culicoides maculatus</i>
雙翅目	蠓科	三原庫蠓	<i>Culicoides miharai</i>
雙翅目	蠓科	森下庫蠓	<i>Culicoides morisitai</i>
雙翅目	蠓科	日本庫蠓	<i>Culicoides nipponensis</i>

目名	科名	種名	學名
雙翅目	蠓科	裸鬚庫蠓	<i>Culicoides nudipalpis</i>
雙翅目	蠓科	沖澗庫蠓	<i>Culicoides okinawensis</i>
雙翅目	蠓科	東方庫蠓	<i>Culicoides orientalis</i>
雙翅目	蠓科	嗜牛庫蠓	<i>Culicoides oxystoma</i>
雙翅目	蠓科	鬚庫蠓	<i>Culicoides palpifer</i>
雙翅目	蠓科	趨黃庫蠓	<i>Culicoides paraflavescens</i>
雙翅目	蠓科	帛琉庫蠓	<i>Culicoides peliliouensis</i>
雙翅目	蠓科	異域庫蠓	<i>Culicoides peregrinus</i>
雙翅目	蠓科	蕭氏庫蠓	<i>Culicoides shortti</i>
雙翅目	蠓科	海岸庫蠓	<i>Culicoides similis</i>
雙翅目	蠓科	塔氏庫蠓	<i>Culicoides thurmanae</i>
雙翅目	蠓科	四重庫蠓	<i>Culicoides verbosus</i>
雙翅目	蠓科	台灣缺蠓	<i>Forcipomyia taiwana</i>
雙翅目	蠓科	中華細蠓	<i>Leptoconops chinensis</i>
雙翅目	蚊科	白肋斑蚊	<i>Aedes vexans vexans</i>
雙翅目	蚊科	澎湖斑蚊	<i>Aedes penghuensis</i>
雙翅目	蚊科	東鄉斑蚊	<i>Aedes togoi</i>
雙翅目	蚊科	埃及斑蚊	<i>Aedes aegypti</i>
雙翅目	蚊科	白線斑蚊	<i>Aedes albopictus</i>
雙翅目	蚊科	中華瘧蚊	<i>Anopheles sinensis</i>
雙翅目	蚊科	多斑瘧蚊	<i>Anopheles tessellatus</i>
雙翅目	蚊科	白腹叢蚊	<i>Armigeres subalbatus</i>
雙翅目	蚊科	中文名未定	<i>Coquillettidia crassipes</i>
雙翅目	蚊科	環帶庫蚊	<i>Culex annulus</i>
雙翅目	蚊科	二帶喙庫蚊	<i>Culex bitaeniorhynchus</i>
雙翅目	蚊科	白頭家蚊	<i>Culex fuscocephala</i>
雙翅目	蚊科	帶斑家蚊	<i>Culex infula</i>
雙翅目	蚊科	康氏家蚊	<i>Culex kangi</i>
雙翅目	蚊科	擬態庫蚊 (斑翅庫蚊)	<i>Culex mimeticus</i>
雙翅目	蚊科	花翅家蚊	<i>Culex neovishnui</i>
雙翅目	蚊科	致倦庫蚊	<i>Culex pipiens quinquefasciatus</i>
雙翅目	蚊科	海濱庫蚊	<i>Culex sitiens</i>
雙翅目	蚊科	三帶喙庫蚊呂宋亞種	<i>Culex tritaeniorhynchus summosus</i>
雙翅目	蚊科	迷走庫蚊	<i>Culex vagans</i>
雙翅目	蚊科	中文名未定	<i>Culex rubithoracis</i>
雙翅目	蚊科	褐尾庫蚊	<i>Culex fuscanus</i>
雙翅目	蚊科	海氏家蚊	<i>Culex halifaxii</i>
雙翅目	蚊科	斑腳沼蚊	<i>Mansonia uniformis</i>
雙翅目	肉蠅科	肉蠅	<i>Musca domestica</i>

目名	科名	種名	學名
雙翅目	食蚜蠅科	細扁食蚜蠅	<i>Eplisyrfus balteatus</i>
雙翅目	食蚜蠅科	斑眼食蚜蠅	<i>Eristalis arvorum</i>
雙翅目	果實蠅科	瓜實蠅	<i>Bactrocera cucurbitae</i>
雙翅目	果實蠅科	南瓜實蠅	<i>Bactrocera tau</i>
雙翅目	果實蠅科	東方果實蠅	<i>Bactrocera dorsalis</i>
半翅目	緣椿科	瘤緣椿象	<i>Acanthocoris sordidus</i>
半翅目	緣椿科	額刺棘緣椿象	<i>Cletus bipunctatus</i>
半翅目	緣椿科	禾蛛緣椿象	<i>Leptocorisa acuta</i>
半翅目	兜椿科	短角瓜椿象	<i>Megymenum brevicornis</i>
半翅目	黽椿科	大水黽	<i>Aquarius elongatus</i>
半翅目	長椿科	黑斑長椿象	<i>Spilostethus hospes</i>
半翅目	椿科	厲椿象	<i>Eocanthecona concinna</i>
半翅目	椿科	黃斑粗喙椿象	<i>Eocanthecona furcellata</i>
半翅目	椿科	黃斑椿象	<i>Erthesina fullo</i>
半翅目	椿科	葉椿象	<i>Eurydema pulchra</i>
半翅目	椿科	珀椿象	<i>Plautia fimbriata</i>
半翅目	荔枝椿科	荔枝椿象 (龍眼椿象、荔枝椿)	<i>Tessarotoma papillosa</i>
半翅目	紅椿科	赤星椿象	<i>Dysdercus cingulatus</i>
半翅目	紅椿科	姬赤星椿象	<i>Dysdercus poecilus</i>
半翅目	獵椿科	輪刺獵椿象	<i>Scipinia horrida</i>
半翅目	盾背椿科	琉璃星盾背椿象	<i>Chrysocoris stollii</i>
半翅目	粉蝨科	螺旋粉蝨	<i>Aleurocanthus dispersus</i>
半翅目	粉蝨科	黑刺粉蝨	<i>Aleurocanthus spiniferus</i>
半翅目	常蚜科	根葉粉蚜	<i>Anoecia corni</i>
半翅目	常蚜科	夾竹桃蚜	<i>Aphis nerii</i>
半翅目	常蚜科	黃連木癭蚜	<i>Baizongia pistaciae</i>
半翅目	常蚜科	禾粉蚜	<i>Brachysiphoniella montana</i>
半翅目	常蚜科	甘蔗綿蚜	<i>Ceratovacuna lanigera</i>
半翅目	常蚜科	蓋草綿蚜	<i>Ceratovacuna oplismeni</i>
半翅目	常蚜科	禾根綿蚜	<i>Colopha graminis</i>
半翅目	常蚜科	大禾根蚜	<i>Forda marginata</i>
半翅目	常蚜科	點脈根綿蚜	<i>Geoica lucifuga</i>
半翅目	常蚜科	桃粉蚜	<i>Hyalopterus pruni</i>
半翅目	常蚜科	無肘脈蚜	<i>Hysteroneura setariae</i>
半翅目	常蚜科	黑背蚜	<i>Kaochiaoja arthroxona</i>
半翅目	常蚜科	偽菜蚜	<i>Lipaphis erysimi</i>
半翅目	常蚜科	禾紫蚜	<i>Melanaphis formosana</i>
半翅目	常蚜科	黍蚜 (高粱蚜)	<i>Melanaphis sacchari</i>
半翅目	常蚜科	洲際扁蚜	<i>Pseudoregma panicola</i>

目名	科名	種名	學名
半翅目	常蚜科	網體蝨蚜	<i>Reticulaphis distylii ficis</i>
半翅目	常蚜科	玉米蚜	<i>Rhopalosiphum maidis</i>
半翅目	常蚜科	蓮薇蚜	<i>Rhopalosiphum nymphaeae</i>
半翅目	常蚜科	稻麥蚜	<i>Rhopalosiphum padi</i>
半翅目	常蚜科	長毛角蚜	<i>Rhopalosiphum rufiabdominalis</i>
半翅目	常蚜科	麥二叉蚜	<i>Schizaphis graminum</i>
半翅目	常蚜科	朴樹綿蚜	<i>Shivaphis celti</i>
半翅目	常蚜科	萱芒蚜	<i>Sitobion miscanthi</i>
半翅目	常蚜科	粗長毛禾根綿蚜	<i>Tetranura nigriabnominalis</i>
半翅目	常蚜科	細短毛禾根綿蚜	<i>Tetranura raditicola</i>
半翅目	尖胸沫蟬科	一點鏟頭沫蟬	<i>Clovia puncta</i>
半翅目	尖胸沫蟬科	方斑鏟頭沫蟬	<i>Clovia quadrangularis</i>
半翅目	尖胸沫蟬科	嗜菊短頭脊沫蟬	<i>Poophilus costalis</i>
半翅目	負蝽科	大田驚	<i>Lethocerus indicus</i>
半翅目	Homotomidae	高背木蝨	<i>Macrohomotoma gladiata</i>
半翅目	叉木蝨科	樟木蝨	<i>Trioza camphorae</i>
半翅目	葉蟬科	假眼小綠葉蟬	<i>Emposca vitis</i>
半翅目	葉蟬科	白翅褐脈大葉蟬	<i>Cofana spectra</i>
半翅目	葉蟬科	落花生綠葉蟬	<i>Edwardsiana flarescens</i>
半翅目	葉蟬科	黑條黑尾葉蟬	<i>Nephotettix nigropictus</i>
半翅目	葉蟬科	淡色隱脈葉蟬	<i>Nirvana placida</i>
半翅目	葉蟬科	東方隱脈葉蟬	<i>Sophonia orientalis</i>
半翅目	葉蟬科	褐翅葉蟬	<i>Tartessus ferrugineus</i>
半翅目	葉蟬科	茄苳白翅葉蟬	<i>Typhlocyba subrufa</i>
半翅目	蟬科	黑蚱蟬	<i>Cryptotympana atrata</i>
半翅目	蟬科	大褐蟬	<i>Cryptotympana mimica</i>
半翅目	蟬科	紅脈熊蟬	<i>Cryptotympana pustulata</i>
半翅目	蟬科	黑翅蟬	<i>Huechys sanguinea</i>
半翅目	蟬科	棕斑蟬	<i>Platypleura hilpa</i>
半翅目	蟬科	薄翅蟬	<i>Rihana ochracea</i>
半翅目	介殼科	樟白介殼蟲	<i>Aulacaspis yabunikkei</i>
半翅目	介殼科	紅蠟介殼蟲	<i>Ceroplastes rubens</i>
半翅目	介殼科	新線小竹盾蚧	<i>Chuaspsis neolinearis</i>
半翅目	介殼科	草履蚧	<i>Drosicha corpulenta</i>
半翅目	介殼科	吹綿介殼蟲	<i>Icerya purchasi</i>
半翅目	介殼科	黃吹綿蚧	<i>Icerya seychellaurm</i>
半翅目	介殼科	白蠟介殼蟲	<i>Paracerostegia floridensis</i>
半翅目	介殼科	糠片盾蚧	<i>Parlatoria pergandei</i>
半翅目	介殼科	黃片盾蚧	<i>Parlatoria proteus</i>
半翅目	介殼科	黃綠綿蚧	<i>Pulvinaria psidii</i>
半翅目	介殼科	咖啡硬介殼蟲	<i>Saissetia coffeae</i>

目名	科名	種名	學名
半翅目	稻蝨科	斑飛蝨	<i>Laodelphax striatellus</i>
半翅目	稻蝨科	褐飛蝨	<i>Nilaparvata lugens</i>
半翅目	稻蝨科	玉米飛蝨	<i>Peregrinus maidis</i>
半翅目	青翅飛蝨科	青蛾蠟蟬	<i>Geisha distinctissima</i>
半翅目	蠟蟬科	龍眼雞	<i>Fulgora candelaria</i>
半翅目	蠟蟬科	中華鼻蠟蟬	<i>Zanna chinensis</i>
半翅目	廣翅蠟蟬科	眼紋廣翅蠟蟬	<i>Euricania ocellus</i>
等翅目	白蟻科	黑翅土白蟻	<i>Odontotermes formosanus</i>
半翅目	網蝽科	台灣樟軍佩蝨	<i>Stephanitis aperta</i>
膜翅目	絨小蜂科	刺桐絨小蜂	<i>Erythrina variegata</i>
膜翅目	蟻科	駱氏瘤突家蟻	<i>Cardiocondyla wroughtonii</i>
膜翅目	蟻科	建築舉尾家蟻	<i>Crematogaster dohrni fabricans</i>
膜翅目	蟻科	暗褐舉尾家蟻	<i>Crematogaster subnuda formosae</i>
膜翅目	蟻科	皺紋雙稜針蟻	<i>Diacamma rugosum</i>
膜翅目	蟻科	大黑巨山蟻	<i>Formica friedae</i>
膜翅目	蟻科	東京巨山蟻	<i>Formica tokioensis</i>
膜翅目	蟻科	賴氏巨山蟻	<i>Formica lighti</i>
膜翅目	蟻科	雙棱虹琉璃蟻	<i>Iridomyrmex anceps</i>
膜翅目	蟻科	仲尼窄胸家蟻	<i>Leptothorax confucii</i>
膜翅目	蟻科	台灣窄胸家蟻	<i>Leptothorax taivanensis</i>
膜翅目	蟻科	中華單家蟻	<i>Monomorium chinense</i>
膜翅目	蟻科	光滑管琉璃蟻	<i>Ochetellus glaber</i>
膜翅目	蟻科	華夏粗針蟻	<i>Pachycondyla chinensis</i>
膜翅目	蟻科	黃足粗針蟻	<i>Pachycondyla luteipes</i>
膜翅目	蟻科	黃腳黃山蟻	<i>Paratrechina flavipes</i>
膜翅目	蟻科	柯氏黃山蟻	<i>Paratrechina kraepelini</i>
膜翅目	蟻科	邵氏黃山蟻	<i>Paratrechina sauteri</i>
膜翅目	蟻科	歐尼大頭家蟻	<i>Pheidole ernesti</i>
膜翅目	蟻科	熱烈大頭家蟻	<i>Pheidole fervens</i>
膜翅目	蟻科	熱帶大頭家蟻	<i>Pheidole megacephala</i>
膜翅目	蟻科	皮氏大頭家蟻	<i>Pheidole pieli</i>
膜翅目	蟻科	多樣擬大頭家蟻	<i>Phidologenton diversus</i>
膜翅目	蟻科	堅硬雙針家蟻	<i>Pristomyrmex pungens</i>
膜翅目	蟻科	獵食火家蟻	<i>Solenopsis indagatrix</i>
膜翅目	蟻科	知本火家蟻	<i>Solenopsis tipuna</i>
膜翅目	蟻科	黑頭慌琉璃蟻	<i>Tapinoma melanocephalum</i>
膜翅目	蟻科	荷氏扁琉璃蟻	<i>Technomyrmex horni</i>
膜翅目	蟻科	日本皺家蟻	<i>Tetramorium nipponense</i>
膜翅目	蟻科	相似皺家蟻	<i>Tetramorium simillimum</i>
膜翅目	蟻科	小刺皺家蟻	<i>Tetramorium parvispina</i>
膜翅目	蟻科	拱背皺家蟻	<i>Tetramorium kraepelini</i>

目名	科名	種名	學名
膜翅目	蟻科	長腹擬家蟻	<i>Tetraponera allaborans</i>
膜翅目	蟻科	棘棱網家蟻	<i>Vollenhovia acanthinus</i>
膜翅目	葉蜂科	樟葉蜂	<i>Mesoneura rufonota</i>
膜翅目	胡蜂科	黃腰虎頭蜂	<i>Vespa affinis</i>
膜翅目	胡蜂科	黃腳虎頭蜂	<i>Vespa velutina</i>
鱗翅目	燈蛾科	黃頸鹿子蛾	<i>Amata edwardsii</i>
鱗翅目	燈蛾科	雙黃帶鹿子蛾	<i>Amata fortunei matsumurai</i>
鱗翅目	燈蛾科	明窗鹿子蛾	<i>Amata hirayamae</i>
鱗翅目	燈蛾科	紋散麗燈蛾	<i>Argina argus</i>
鱗翅目	燈蛾科	八點燈蛾	<i>Cretonotos transiens</i>
鱗翅目	燈蛾科	黑條灰燈蛾	<i>Cretonotos gangis</i>
鱗翅目	燈蛾科	異美苔蛾 (黃緣苔蛾)	<i>Eilema antica</i>
鱗翅目	燈蛾科	緣點苔蛾	<i>Eilema venosa</i>
鱗翅目	燈蛾科	斑腹鹿子蛾	<i>Eressa confinis finitima</i>
鱗翅目	燈蛾科	安土苔蛾	<i>Miltochristista aberrans</i>
鱗翅目	燈蛾科	粉蝶燈蛾	<i>Nyctemera adversata</i>
鱗翅目	燈蛾科	六斑蝶燈蛾	<i>Nyctemera baulus</i>
鱗翅目	燈蛾科	後凸蝶燈蛾	<i>Nyctemera formosana</i>
鱗翅目	燈蛾科	烏閃燈蛾	<i>Paraona staudingeri</i>
鱗翅目	燈蛾科	赤腹污燈蛾 (人文污燈蛾)	<i>Spilarctia seriatopunctata</i>
鱗翅目	燈蛾科	伊貝鹿子蛾 (伊瑪鹿子蛾)	<i>Syntomoides imaon</i>
鱗翅目	燈蛾科	擬三色星燈蛾	<i>Utetheisa lotrix</i>
鱗翅目	蠶蛾科	黑點白蠶蛾 (黑點大白蠶蛾)	<i>Ernolatia moorei</i>
鱗翅目	蠶蛾科	無花果家蠶蛾	<i>Trilocha varians</i>
鱗翅目	銀斑小灰蝶科	銀斑小灰蝶 (銀灰蝶)	<i>Curetis acuta formosana</i>
鱗翅目	蛺蝶科	樺斑蝶	<i>Anosia chrysippus</i>
鱗翅目	蛺蝶科	無瑕紫斑蝶 (幻紫斑蝶)	<i>Euploea ocore amymone</i>
鱗翅目	蛺蝶科	金門紫斑蝶 (藍點紫斑蝶)	<i>Euploea midamus</i>
鱗翅目	蛺蝶科	端紫斑蝶 (異紋紫斑蝶)	<i>Euploea mulciber</i>
鱗翅目	蛺蝶科	青斑蝶 (大絹斑蝶)	<i>Parantica sita</i>
鱗翅目	蛺蝶科	琉球青斑蝶 (旖斑蝶)	<i>Radena similis</i>

目名	科名	種名	學名
鱗翅目	蛺蝶科	黑脈樺斑蝶 (虎斑蝶)	<i>Salatura genutia</i>
鱗翅目	尺蛾科	夾竹桃艷青尺蛾	<i>Agathia lycaenaria</i>
鱗翅目	尺蛾科	淡灰大尺蛾	<i>Amraica superans</i>
鱗翅目	尺蛾科	腎斑尺蛾	<i>Ascotis selenaria</i>
鱗翅目	尺蛾科	點紋灰尺蛾	<i>Caroria sublavaria</i>
鱗翅目	尺蛾科	雙斑短尾尺蛾	<i>Chiasmia abydata vagabunda</i>
鱗翅目	尺蛾科	苦楝尺蛾	<i>Cleora repulsaria</i>
鱗翅目	尺蛾科	星斑尺蛾	<i>Cusiala boarmioides</i>
鱗翅目	尺蛾科	雙點褐姬尺蛾	<i>Discoglypha hamponsi</i>
鱗翅目	尺蛾科	缺口姬尺蛾	<i>Gnamptoloma aventiaria</i>
鱗翅目	尺蛾科	縱帶明波尺蛾	<i>Gymnoscelis tristrigosa</i>
鱗翅目	尺蛾科	黯邊截翅尺蛾	<i>Heterocallia temeraria</i>
鱗翅目	尺蛾科	柑桔尺蛾	<i>Hyposidra talaca</i>
鱗翅目	尺蛾科	大斑豹紋尺蛾	<i>Obeidia tigrata tigrata</i>
鱗翅目	尺蛾科	白粗尾尺蛾	<i>Ourapteryx clara</i>
鱗翅目	尺蛾科	粉尺蛾	<i>Pingasa aignerii</i>
鱗翅目	尺蛾科	池端粉尺蛾	<i>Pingasa secreta</i>
鱗翅目	尺蛾科	銀灰金星尺蛾	<i>Sabraxas submartiaria</i>
鱗翅目	尺蛾科	南方鬚尺蛾	<i>Sauris interruptaria</i>
鱗翅目	尺蛾科	中文名未定新紀錄種	<i>Scardamia aurantiacria</i>
鱗翅目	尺蛾科	樟青尺蛾	<i>Thalassodes falsarius</i>
鱗翅目	尺蛾科	大豆擬尺蛾	<i>Trichoplusia ni</i>
鱗翅目	尺蛾科	赤邊線尺蛾	<i>Timandra convectoria</i>
鱗翅目	尺蛾科	三角尺蛾	<i>Trigonoptila latimarginaria</i>
鱗翅目	弄蝶科	小黃斑弄蝶 (小黃星弄蝶)	<i>Ampittia dioscorides</i>
鱗翅目	弄蝶科	禾弄蝶 (臺灣單帶弄蝶)	<i>Borbo cinnarra</i>
鱗翅目	弄蝶科	白傘弄蝶 (條斑藍絨蝶)	<i>Burara gomata</i>
鱗翅目	弄蝶科	香蕉弄蝶 (蕉弄蝶)	<i>Erionota torus</i>
鱗翅目	弄蝶科	琉球絨毛弄蝶 (尖翅絨弄蝶)	<i>Hasora chromus</i>
鱗翅目	弄蝶科	瑪弄蝶 (紅眼弄蝶)	<i>Matapa aria</i>
鱗翅目	弄蝶科	單帶弄蝶 (稻弄蝶)	<i>Parnara guttata</i>
鱗翅目	弄蝶科	姬單帶弄蝶 (小稻弄蝶)	<i>Parnara naso</i>

目名	科名	種名	學名
鱗翅目	弄蝶科	台灣大褐弄蝶 (巨褐弄蝶)	<i>Pelopidas conjuncta</i>
鱗翅目	弄蝶科	花弄蝶	<i>Pyrgus maculatus</i>
鱗翅目	弄蝶科	竹紅弄蝶 (寬邊橙斑弄蝶)	<i>Telicota ohara</i>
鱗翅目	弄蝶科	熱帶橙斑弄蝶 (熱帶紅弄蝶)	<i>Telicota colon bayashikeii</i>
鱗翅目	弄蝶科	埔里紅弄蝶	<i>Telicota ancilla</i>
鱗翅目	枯葉蛾科	松毛蟲	<i>Dendrolimus punctatus</i>
鱗翅目	枯葉蛾科	平緣枯葉蛾	<i>Gastropacha pardalis formosana</i>
鱗翅目	枯葉蛾科	青枯葉蛾	<i>Trabala vishnou</i>
鱗翅目	刺蛾科	灰雙線刺蛾 (雙線刺蛾)	<i>Cania bilineata</i>
鱗翅目	刺蛾科	黃刺蛾	<i>Monema flavescence</i>
鱗翅目	刺蛾科	麗綠刺蛾	<i>Parasa lepida</i>
鱗翅目	刺蛾科	黑點刺蛾 (扁刺蛾)	<i>Thosea sinensis</i>
鱗翅目	灰蝶科	紫燕小灰蝶 (燕尾紫灰蝶、紫燕蝶)	<i>Arhopala bazalus turbata</i>
鱗翅目	灰蝶科	綠底小灰蝶 (綠灰蝶)	<i>Artipe eryx horiella</i>
鱗翅目	灰蝶科	霧社燕小灰蝶 (燕藍灰蝶)	<i>Ereus argiads diporides</i>
鱗翅目	灰蝶科	霧社燕蝶	<i>Ereus argiads hellotia</i>
鱗翅目	灰蝶科	奇波灰蝶 (白尾小灰蝶)	<i>Euchrysops cnejus</i>
鱗翅目	灰蝶科	異灰蝶	<i>Iraota timokon</i>
鱗翅目	灰蝶科	雅波灰蝶 (琉璃波紋小灰蝶)	<i>Jamides bochus formosanus</i>
鱗翅目	灰蝶科	波紋小灰蝶 (豆波灰蝶)	<i>Lampidaes boeticus</i>
鱗翅目	灰蝶科	虎灰蝶 (臺灣雙尾燕蝶)	<i>Spindasis lohita formosana</i>
鱗翅目	灰蝶科	三星雙尾燕蝶 (三斑尾灰蝶)	<i>Spindasis syama</i>
鱗翅目	灰蝶科	角紋小灰蝶 (細灰蝶)	<i>Syntarucus plinius</i>
鱗翅目	灰蝶科	棋石小灰蝶 (呀灰蝶)	<i>Taraka hamada</i>
鱗翅目	灰蝶科	沖繩小灰蝶 (藍灰蝶)	<i>Zizeeria maha okinawana</i>

目名	科名	種名	學名
鱗翅目	灰蝶科	寬藍灰蝶 (濱大和小灰蝶)	<i>Zizeeria karsandra</i>
鱗翅目	灰蝶科	折列藍灰蝶 (小小灰蝶)	<i>Zizina otis otis</i>
鱗翅目	毒蛾科	橙褐毒蛾	<i>Aroa substrigosa</i>
鱗翅目	毒蛾科	松毒蛾	<i>Dasychira argentata</i>
鱗翅目	毒蛾科	松茸毒蛾	<i>Dasychira axutha</i>
鱗翅目	毒蛾科	緣點黃毒蛾	<i>Euproctis fraterna</i>
鱗翅目	毒蛾科	台灣黃毒蛾	<i>Euproctis taiwana</i>
鱗翅目	毒蛾科	緣黃毒蛾 (雙線盜毒蛾)	<i>Euproctis scintillans</i>
鱗翅目	毒蛾科	弧星黃毒蛾	<i>Euproctis decussata</i>
鱗翅目	毒蛾科	基斑黃毒蛾	<i>Euproctis lubecula</i>
鱗翅目	毒蛾科	黑角舞蛾	<i>Lymantria xyлина</i>
鱗翅目	毒蛾科	L 紋褐舞蛾	<i>Lymantria kosemponis</i>
鱗翅目	毒蛾科	小白紋毒蛾	<i>Orgyia postica</i>
鱗翅目	毒蛾科	榕透翅毒蛾	<i>Perina nuda</i>
鱗翅目	夜蛾科	梨偽毒蛾	<i>Selepa celtis</i>
鱗翅目	萊氏蛾科	甘薯潛葉蛾	<i>Bedellia ferenodes</i>
鱗翅目	萊氏蛾科	柑桔潛葉蛾	<i>Phyllocnistis citrella</i>
鱗翅目	夜蛾科	三點粗腳夜蛾	<i>Achaea janata</i>
鱗翅目	夜蛾科	大理石崎夜蛾	<i>Acontia marmoralis</i>
鱗翅目	夜蛾科	桃劍紋夜蛾	<i>Acronicta intermedia</i>
鱗翅目	夜蛾科	枯葉夜蛾	<i>Adris tyrannus</i>
鱗翅目	夜蛾科	煩夜蛾	<i>Aedia leucomelas</i>
鱗翅目	夜蛾科	白條夜蛾	<i>Agrapha albostrigata</i>
鱗翅目	夜蛾科	小劍地老虎	<i>Agrotis spinifera</i>
鱗翅目	夜蛾科	大地老虎 (東京地老虎)	<i>Agrotis tokionis</i>
鱗翅目	夜蛾科	暗灰夜蛾	<i>Aletia consanguis</i>
鱗翅目	夜蛾科	銀紋粘夜蛾	<i>Aletia owadai</i>
鱗翅目	夜蛾科	中文名未定	<i>Anomis lyona</i>
鱗翅目	夜蛾科	小造橋夜蛾	<i>Anomis flava</i>
鱗翅目	夜蛾科	橋夜蛾	<i>Anomis mesogona</i>
鱗翅目	夜蛾科	干煞夜蛾	<i>Anticarsia irrorata</i>
鱗翅目	夜蛾科	暗褐委夜蛾	<i>Antis stellata</i>
鱗翅目	夜蛾科	胞短櫛夜蛾	<i>Brevipecten consanguis</i>
鱗翅目	夜蛾科	弧角散紋夜蛾 (散紋弧角夜蛾)	<i>Callopietria dnplicans</i>
鱗翅目	夜蛾科	間赭夜蛾 (間赭瘤蛾)	<i>Carea internifusca</i>

目名	科名	種名	學名
鱗翅目	夜蛾科	白裙赭夜蛾 (雙線赭夜蛾)	<i>Carea angulata</i>
鱗翅目	夜蛾科	斜帶三角夜蛾	<i>Chalciope mygdon</i>
鱗翅目	夜蛾科	南方鏢夜蛾	<i>Chrysodeixis eriosoma</i>
鱗翅目	夜蛾科	條首夜蛾	<i>Craniophora fasciata</i>
鱗翅目	夜蛾科	隱巾夜蛾	<i>Dysgonia joviana</i>
鱗翅目	夜蛾科	直線巾夜蛾	<i>Dysgonia onelia</i>
鱗翅目	夜蛾科	玫瑰色鑽夜蛾	<i>Earias roseifera</i>
鱗翅目	夜蛾科	魔目夜蛾	<i>Erebus ephesperis</i>
鱗翅目	夜蛾科	南夜蛾	<i>Ericeia inangalata</i>
鱗翅目	夜蛾科	迴獵夜蛾	<i>Eublemma anachoresis</i>
鱗翅目	夜蛾科	三線獵夜蛾	<i>Eublemma baccalix</i>
鱗翅目	夜蛾科	斜紋獵夜蛾	<i>Eublemma quadrapex</i>
鱗翅目	夜蛾科	艷葉夜蛾	<i>Eudocima salaminia</i>
鱗翅目	夜蛾科	楓香尾夜蛾 (楓香偽夜蛾)	<i>Eutelia adulatricoides</i>
鱗翅目	夜蛾科	帶三角夜蛾	<i>Grammodes geometrica</i>
鱗翅目	夜蛾科	喉灰夜蛾	<i>Hadena rivularis</i>
鱗翅目	夜蛾科	玉米穗蛾 (玉米穗蟲)	<i>Helicoverpa zea</i>
鱗翅目	夜蛾科	煙草夜蛾	<i>Helicoverpa assulta</i>
鱗翅目	夜蛾科	木夜蛾	<i>Hulodes caranea</i>
鱗翅目	夜蛾科	馬纓丹長須夜蛾	<i>Hypena laceratalis</i>
鱗翅目	夜蛾科	暗翅擬閃夜蛾	<i>Hypersynoides submarginata</i>
鱗翅目	夜蛾科	變色夜蛾	<i>Hypopyra vespertilio</i>
鱗翅目	夜蛾科	烏白偽切翅夜蛾 (烏白癩皮夜蛾)	<i>Iscadia inexacta</i>
鱗翅目	夜蛾科	白點粘夜蛾	<i>Leucania loreyi</i>
鱗翅目	夜蛾科	玉粘夜蛾	<i>Leucania yu</i>
鱗翅目	夜蛾科	毛跗夜蛾	<i>Mocis frugalis</i>
鱗翅目	夜蛾科	贅巾夜蛾	<i>Ophisma gravata</i>
鱗翅目	夜蛾科	烏嘴壺夜蛾 (嘴壺夜蛾)	<i>Oraesia emarginata</i>
鱗翅目	夜蛾科	鳳凰木夜蛾 (鳳凰木同紋夜蛾)	<i>Pericyma cruegeri</i>
鱗翅目	夜蛾科	肖金夜蛾	<i>Plusiodonta coelonota</i>
鱗翅目	夜蛾科	波紋裳夜蛾	<i>Polydesma boarmoides</i>
鱗翅目	夜蛾科	粘蟲	<i>Pseudaletis separata</i>
鱗翅目	夜蛾科	洒夜蛾	<i>Psimada quadripennis</i>
鱗翅目	夜蛾科	旋目夜蛾	<i>Spirama helicina</i>
鱗翅目	夜蛾科	甜菜夜蛾	<i>Spodoptera exigua</i>

目名	科名	種名	學名
鱗翅目	夜蛾科	斜紋夜蛾	<i>Spodoptera litura</i>
鱗翅目	夜蛾科	中文名未定	<i>Spodoptera cilium</i>
鱗翅目	夜蛾科	梳灰翅夜蛾	<i>Spodoptera pecten</i>
鱗翅目	夜蛾科	肖毛翅夜蛾	<i>Thyas juno</i>
鱗翅目	夜蛾科	掌夜蛾	<i>Tiracala aureata</i>
鱗翅目	夜蛾科	白斑陌夜蛾	<i>Trachea auriplena</i>
鱗翅目	夜蛾科	短帶三角夜蛾	<i>Trigonodes hyppasia</i>
鱗翅目	夜蛾科	中文名未定	<i>Wilemaniella angulata</i>
鱗翅目	夜蛾科	梨紋黃夜蛾	<i>Xanthodes transversa</i>
鱗翅目	夜蛾科	隱紋夜蛾	<i>Zonoplusia ochreatea</i>
鱗翅目	舟蛾科	尖鋸舟蛾	<i>Cerura kandyia tattakana</i>
鱗翅目	舟蛾科	分月扇舟蛾	<i>Clostera anastomosis</i>
鱗翅目	蛺蝶科	斐豹蛺蝶 (黑端豹斑蝶)	<i>Argyreus hyperbius</i>
鱗翅目	蛺蝶科	樺蛺蝶 (波蛺蝶)	<i>Ariadne ariadne ariadne</i>
鱗翅目	蛺蝶科	白三線蝶 (玄珠帶蛺蝶)	<i>Athyma perius</i>
鱗翅目	蛺蝶科	台灣黃斑蛺蝶 (黃襟蛺蝶)	<i>Cupha erymanthis</i>
鱗翅目	蛺蝶科	鳳眼方環蝶 (方環蝶)	<i>Discophora sondaica tulliana</i>
鱗翅目	蛺蝶科	紅斑脈蛺蝶 (紅星斑蛺蝶)	<i>Hestina assimilis formosana</i>
鱗翅目	蛺蝶科	琉球紫蛺蝶 (幻紫蛺蝶)	<i>Hypolimnas bolina kezia</i>
鱗翅目	蛺蝶科	波紋眼蛺蝶	<i>Junonia atlites</i>
鱗翅目	蛺蝶科	孔雀紋蛺蝶 (眼蛺蝶)	<i>Junonia almana</i>
鱗翅目	蛺蝶科	金門蛇目眼紋蛺蝶 (灰擬蛺蝶)	<i>Junonia artites</i>
鱗翅目	蛺蝶科	孔雀青紋蛺蝶 (青眼蛺蝶)	<i>Junonia orithya</i>
鱗翅目	蛺蝶科	琉璃蛺蝶	<i>Kaniska canace drilon</i>
鱗翅目	蛺蝶科	切翅單環蝶	<i>Mycalesis zonata</i>
鱗翅目	蛺蝶科	紅擬豹斑蝶 (珙蛺蝶)	<i>Phalanta phalantha</i>
鱗翅目	蛺蝶科	散紋盛蛺蝶 (黃三線蝶)	<i>Symbrenthia lilaea formosaus</i>
鱗翅目	蛺蝶科	小紅蛺蝶 (姬紅蛺蝶)	<i>Vanessa cardui</i>

目名	科名	種名	學名
鱗翅目	蛺蝶科	大紅蛺蝶 (紅蛺蝶)	<i>Vanessa indica</i>
鱗翅目	鳳蝶科	麝香鳳蝶 (麝鳳蝶)	<i>Byasa alcinous mansonensis</i>
鱗翅目	鳳蝶科	大紅紋鳳蝶 (多姿麝鳳蝶)	<i>Byasa polyeuctes termessus</i>
鱗翅目	鳳蝶科	黃邊鳳蝶 (大斑鳳蝶)	<i>Chilasa clytia</i>
鱗翅目	鳳蝶科	青斑鳳蝶 (木蘭青鳳蝶)	<i>Graphium doson postianus</i>
鱗翅目	鳳蝶科	青帶鳳蝶 (青鳳蝶)	<i>Graphium sarpedon</i>
鱗翅目	鳳蝶科	綠斑鳳蝶 (翠斑青鳳蝶)	<i>Graphium agamemnon</i>
鱗翅目	鳳蝶科	大琉璃紋鳳蝶 (琉璃翠鳳蝶)	<i>Papilio paris nakaharai</i>
鱗翅目	鳳蝶科	烏鴉鳳蝶 (翠鳳蝶)	<i>Papilio bianor thrasymedes</i>
鱗翅目	鳳蝶科	大鳳蝶	<i>Papilio memnon</i>
鱗翅目	鳳蝶科	白紋鳳蝶	<i>Papilio helenus</i>
鱗翅目	鳳蝶科	玉帶鳳蝶	<i>Papilio polytes polytes</i>
鱗翅目	鳳蝶科	黑鳳蝶	<i>Papilio protenor amauro</i>
鱗翅目	鳳蝶科	柑桔鳳蝶	<i>Papilio xuthus</i>
鱗翅目	粉蝶科	銀紋淡黃粉蝶 (淡黃蝶、遷粉蝶)	<i>Catopsilia pomona</i>
鱗翅目	粉蝶科	水青粉蝶 (細波遷粉蝶)	<i>Catopsilia pyranthe</i>
鱗翅目	粉蝶科	荷氏黃蝶 (黃蝶)	<i>Eurema hecabe</i>
鱗翅目	粉蝶科	紋白蝶 (白粉蝶)	<i>Pieris rapae crucivora</i>
鱗翅目	粉蝶科	臺灣紋白蝶 (緣點白粉蝶)	<i>Pieris canidia</i>
鱗翅目	菜蛾科	小菜蛾	<i>Plutella xylostella</i>
鱗翅目	蓑蛾科	大避債蛾	<i>Eumeta pryri</i>
鱗翅目	羽蛾科	甘藷烏羽蛾	<i>Ochyrotica yanoi</i>
鱗翅目	螟蛾科	華麗野螟	<i>Agathodes ostentalis</i>
鱗翅目	螟蛾科	柳捲葉螟	<i>Botyodes diniasalis</i>
鱗翅目	螟蛾科	桑絹野螟	<i>Diaphania pyloalis</i>
鱗翅目	螟蛾科	雙點絹野螟 (雙點絹野螟)	<i>Glyphodes bivitalis</i>

目名	科名	種名	學名
鱗翅目	螟蛾科	甜菜玉帶野螟	<i>Hymenia recurvalis</i>
鱗翅目	螟蛾科	綴葉叢螟	<i>Locastra muscosalis</i>
鱗翅目	螟蛾科	瓜螟	<i>Margaronia indica</i>
鱗翅目	螟蛾科	豆莢野螟	<i>Maruca vitrata</i>
鱗翅目	螟蛾科	棉捲葉野螟	<i>Notarcha derogata</i>
鱗翅目	螟蛾科	甘藷螟蛾 (甘藷蠹野螟)	<i>Omphisa anastomosalis</i>
鱗翅目	螟蛾科	樟綴葉螟	<i>Orthaga oliracea</i>
鱗翅目	螟蛾科	玉蜀黍螟蛾 (亞洲玉米螟)	<i>Ostrinia furnacalis</i>
鱗翅目	螟蛾科	白蠟絹野螟	<i>Palpita nigropunctalis</i>
鱗翅目	螟蛾科	綠翅褐緣野螟	<i>Parotis margarita</i>
鱗翅目	螟蛾科	山黃梔野螟	<i>Protonoceras capitalis</i>
鱗翅目	螟蛾科	中文名未定	<i>Terastia meticulosalis</i>
鱗翅目	天蠶蛾科	楓蠶蛾 (四黑目天蠶蛾)	<i>Eriogyna pyretorum</i>
鱗翅目	天蠶蛾科	眉紋天蠶蛾	<i>Samia cynthia walkeri</i>
鱗翅目	蛺蝶科	樹蔭蝶 (暮眼蝶)	<i>Melanitis leda</i>
鱗翅目	蛺蝶科	圓翅單眼蛇目蝶 (圓翅單環蝶、小眉眼蝶)	<i>Mycalesis mineus</i>
鱗翅目	蛺蝶科	黑樹蔭蝶 (森林暮眼蝶)	<i>Mycalesis phedima polishana</i>
鱗翅目	蛺蝶科	大波紋蛇目蝶 (寶島波眼蝶)	<i>Ypthima formosana</i>
鱗翅目	天蛾科	絨綠天蛾	<i>Angonyx testacea</i>
鱗翅目	天蛾科	團角錐天蛾	<i>Aspledon hyas</i>
鱗翅目	天蛾科	大透翅天蛾	<i>Cephonodes hylas</i>
鱗翅目	天蛾科	蝦殼天蛾	<i>Agrius convolvuli</i>
鱗翅目	天蛾科	茜草后紅斜線天蛾	<i>Hippotion rosetta</i>
鱗翅目	天蛾科	佛瑞茲長喙天蛾	<i>Macroglossum fritzei</i>
鱗翅目	天蛾科	彎帶長喙天蛾	<i>Macroglossum sitiene</i>
鱗翅目	天蛾科	小長喙天蛾	<i>Macroglossum stellatarum</i>
鱗翅目	天蛾科	黑長喙天蛾	<i>Macroglossum pyrrhostictum</i>
鱗翅目	天蛾科	葛氏六點天蛾	<i>Marumba gaschkewitschii gressitti</i>
鱗翅目	天蛾科	圓角椎天蛾	<i>Neogurelca hyas</i>
鱗翅目	天蛾科	霜降天蛾	<i>Psilogramma increta</i>
鱗翅目	天蛾科	青背斜紋天蛾 (黃腹斜紋天蛾)	<i>Theretra nessus</i>

目名	科名	種名	學名
鱗翅目	捲蛾科	甘藷小蛾	<i>Helcystogramma macroscopa</i>
鱗翅目	捲蛾科	馬桑捲葉蛾	<i>Strepsicrates rhothia</i>
鱗翅目	蠹蛾科	咖啡木蠹蛾	<i>Zeuzera coffeae</i>
鱗翅目	斑蛾科	茄冬斑蛾	<i>Histia flabellicornis ultima</i>
螳螂目	螳科	寬腹螳螂	<i>Hierodula Patellifera</i>
螳螂目	螳科	中華螳螂	<i>Tenodera sinensis</i>
脈翅目	草蛉科	基徵草蛉	<i>Mallada basalis</i>
蜻蛉目	晏蜓科	烏點晏蜓	<i>Anax guttatus</i>
蜻蛉目	晏蜓科	綠胸晏蜓 (銀蜻蜒)	<i>Anax parthenope julius</i>
蜻蛉目	晏蜓科	長鋏晏蜓	<i>Gynacantha hyalina</i>
蜻蛉目	晏蜓科	倭鋏晏蜓	<i>Gynacantha japonica</i>
蜻蛉目	晏蜓科	舞鋏晏蜓	<i>Gynacantha saltatrix</i>
蜻蛉目	細螳科	白粉細螳 (生粉纖螳)	<i>Agriocnemis femina oryzae</i>
蜻蛉目	細螳科	橙尾細螳	<i>Agriocnemis pygmaea</i>
蜻蛉目	細螳科	紅腹細螳 (琉球紅腹纖螳)	<i>Ceriagrion auranticum ryukyuanum</i>
蜻蛉目	細螳科	青紋細螳 (青紋纖螳)	<i>Ischnura senegalensis</i>
蜻蛉目	細螳科	葦笛細螳	<i>Paracercion calamorum dyeri</i>
蜻蛉目	細螳科	蔚藍細螳	<i>Paracercion melanotum</i>
蜻蛉目	細螳科	鮮藍細螳 (鮮藍纖螳)	<i>Cercion sexlineatum</i>
蜻蛉目	春蜓科	葉尾黃蜓	<i>Ictinogomphus clavatus</i>
蜻蛉目	春蜓科	粗鉤春蜓	<i>Ictinogomphus rapax</i>
蜻蛉目	春蜓科	細鉤春蜓	<i>Sinictinogomphus clavatus</i>
蜻蛉目	蜻蜒科	粗腰蜻蜒	<i>Acisoma panorpoides</i>
蜻蛉目	蜻蜒科	橙斑蜻蜒	<i>Brachydiplax chalybea flavovittata</i>
蜻蛉目	蜻蜒科	褐斑蜻蜒 (細黃蜻蜒)	<i>Brachythemis contaminata</i>
蜻蛉目	蜻蜒科	猩紅蜻蜒	<i>Crocothemis servilia servilia</i>
蜻蛉目	蜻蜒科	侏儒蜻蜒 (細小蜻蜒)	<i>Diplacodes trivialis</i>
蜻蛉目	蜻蜒科	高翔蜻蜒	<i>Macrodiplax cora</i>
蜻蛉目	蜻蜒科	杜松蜻蜒	<i>Orthetrum sabina sabina</i>
蜻蛉目	蜻蜒科	金黃蜻蜒	<i>Orthetrum glaucum</i>
蜻蛉目	蜻蜒科	呂宋蜻蜒	<i>Orthetrum luzonicum</i>

目名	科名	種名	學名
蜻蛉目	蜻蜓科	霜白蜻蜓 (中印亞種)	<i>Orthetrum pruinosum neglectum</i>
蜻蛉目	蜻蜓科	薄翅蜻蜓	<i>Pantala flavescens</i>
蜻蛉目	蜻蜓科	黃紉蜻蜓 (明腰蜻蜓)	<i>Pseudothemis zonata</i>
蜻蛉目	蜻蜓科	彩裳蜻蜓	<i>Rhyothemis variegata arria</i>
蜻蛉目	蜻蜓科	飴色蜻蜓	<i>Tholymis tillarga</i>
蜻蛉目	蜻蜓科	海霸蜻蜓 (微斑亞種)	<i>Tramea transmarina euryale</i>
蜻蛉目	蜻蜓科	大華蜻蜓	<i>Tramea virginia</i>
蜻蛉目	蜻蜓科	紫紅蜻蜓	<i>Trithemis aurora</i>
蜻蛉目	蜻蜓科	樂仙蜻蜓	<i>Trithemis festiva</i>
蜻蛉目	蜻蜓科	褐基蜻蜓	<i>Urothemis signata yiei</i>
蜻蛉目	蜻蜓科	纖腰蜻蜓	<i>Zyxomma petiolatum</i>
蜻蛉目	琵琶科	環紋琵琶	<i>Copera ciliata</i>
蜻蛉目	琵琶科	脛蹠琵琶	<i>Copera marginipes</i>
直翅目	蟋蟀科	台灣大蟋蟀	<i>Brachytrupes portentosus</i>
直翅目	蟋蟀科	小頭扁蟋蟀	<i>Loxoblemmus equestris</i>
直翅目	蟋蟀科	中文名未定	<i>Trigonidium haani</i>
直翅目	螻蛄科	螻蛄	<i>Gryllotalpa africana</i>
直翅目	蝗科	長頭蝗	<i>Acrida turrita</i>
直翅目	蝗科	雲斑車蝗	<i>Gastrimargus marmoratus</i>
直翅目	蝗科	擬稻蝗	<i>Gesonula punctifrons</i>
直翅目	蝗科	短腳異斑腿蝗	<i>Xenocatantops brachycerus</i>
直翅目	錐頭蝗科	紅后負蝗	<i>Atractomorpha sinensis</i>
直翅目	菱蝗科	疣蝗	<i>Trilophidia japonica</i>
直翅目	蝻蟊科	褐背露蝻	<i>Ducetia japonica</i>
直翅目	草蟋科	黑脛草蟋	<i>Trigonidium cicindeloidae</i>
纓翅目	管蓊馬科	榕黃蓊馬 (榕樹蓊馬)	<i>Gynaikothrips uzeli</i>
纓翅目	管蓊馬科	姬黃蓊馬 (小黃蓊馬)	<i>Scirtothrips dorsalis</i>
纓翅目	蓊馬科	花蓊馬	<i>Thrips hawaiiensis</i>
纓翅目	蓊馬科	南黃蓊馬	<i>Thrips palmi</i>

● 貝類 (210 種)

目名	科名	種名	學名
原始腹足目	笠螺科	車輪笠螺	<i>Cellana radiata</i> (Born, 1778)
原始腹足目	笠螺科	花笠螺	<i>Cellana toreuma</i> (Reeve, 1854)
原始腹足目	蓮花青螺科	花青螺	<i>Notoacmea schrenckii</i> (Lischke, 1868)
原始腹足目	蓮花青螺科	花帽青螺	<i>Patelloida pygmaea</i> (Dunker, 1860)
原始腹足目	蓮花青螺科	花冠青螺	<i>Patelloida pygmaea</i> form <i>conulus</i> (Dunker, 1861)
原始腹足目	裂螺科	草花透孔螺	<i>Diodora suprapunicea</i> Otuka, 1937
原始腹足目	鮑螺科	九孔螺	<i>Haliotis diversicolor</i> (Reeve, 1846)
原始腹足目	鐘螺科	黑鐘螺	<i>Chlorostoma argyrostoma</i> (Gmelin, 1791)
原始腹足目	鐘螺科	花琴鐘螺	<i>Hybochelus cancellatus orientalis</i> (Pilsbry, 1904)
原始腹足目	鐘螺科	草蓆鐘螺	<i>Monodonta labio</i> (Linnaeus, 1758)
原始腹足目	鐘螺科	粗瘤黑鐘螺	<i>Omphalius rusticus</i> (Gmelin, 1791)
原始腹足目	鐘螺科	臍孔黑鐘螺	<i>Omphalius nigerrima</i> (Gmelin, 1791)
原始腹足目	鐘螺科	湯瑪氏虫昌螺	<i>Umbonium thomasi</i> (Grosse, 1863)
原始腹足目	蝾螺科	中華蝾螺	<i>Turbo chinensis</i> Ozawa et Tomida, 1995
原始腹足目	蝾螺科	珠螺	<i>Lunella coronata</i> (Gmelin, 1818)
原始腹足目	蝾螺科	瘤珠螺	<i>Lunella granulata</i> (Gmelin, 1791)
原始腹足目	蜃螺科	豆石蜃螺	<i>Clithon faba</i> (Sowerby, 1836)
原始腹足目	蜃螺科	小石蜃螺	<i>Clithon oualaniensis</i> (Lesson, 1831)
原始腹足目	蜃螺科	沙氏石蜃螺	<i>Clithon sowerbianus</i> (Recluz, 1842)
原始腹足目	蜃螺科	石蜃螺	<i>Clithon retropictus</i> (Martens, 1879)
原始腹足目	蜃螺科	漁舟蜃螺	<i>Nerita albicilla</i> Linnaeus, 1758
原始腹足目	蜃螺科	花斑蜃螺	<i>Nerita japonica</i> (Dunker, 1860)
原始腹足目	蜃螺科	黑線蜃螺	<i>Nerita balteata</i> Reeve, 1855
原始腹足目	蜃螺科	大圓蜃螺	<i>Nerita chamaeleon</i> (Linnaeus, 1758)
原始腹足目	蜃螺科	齒紋蜃螺	<i>Nerita yoldi</i> Recluz, 1841
原始腹足目	蜃螺科	無中文名	<i>Neritina oualaniensis</i>
中腹足目	玉黍螺科	細粒玉黍螺	<i>Granulilittorina exigua</i> (Dunker, 1860)
中腹足目	玉黍螺科	短玉黍螺	<i>Littorina brevicula</i> (Philippi, 1844)
中腹足目	玉黍螺科	黑口玉黍螺	<i>Littorina melanostoma</i> (Gray, 1839)
中腹足目	玉黍螺科	波紋玉黍螺	<i>Littorina undulata</i> (Gray, 1839)
中腹足目	玉黍螺科	粗肋玉黍螺	<i>Nodilittorina leucosticta biangulata</i> (v. Martens, 1897)
中腹足目	玉黍螺科	顆粒玉黍螺	<i>Nodilittorina pyramidalis</i> (Quay et Gaimard, 1833)
中腹足目	鹿眼螺科	白皸鹿眼螺	<i>Rissoina materinsulae</i> Pilsbry, 1904
中腹足目	海蜷螺科	黑瘤海蜷	<i>Batillaria sordida</i> (Gmelin, 1791)

目名	科名	種名	學名
中腹足目	海蝨螺科	燒酒海蝨	<i>Batillaria zonalis</i> (Bruguère, 1792)
中腹足目	海蝨螺科	栓海蝨	<i>Cerithidea cingulata</i> (Gmelin, 1791)
中腹足目	海蝨螺科	鐵尖海蝨	<i>Cerithidea djadjariensis</i> (Martin, 1899)
中腹足目	蟹守螺科	珊瑚蟹守螺	<i>Chyeomorus coralium</i> (Kiener, 1834)
中腹足目	蛇螺科	大蛇螺	<i>Serpulorbis imbricatus</i> (Dunker, 1860)
異腹足目	車輪螺科	巨車輪螺	<i>Architectonica maxima</i> (Philippi, 1849)
異腹足目	海螵螺科	卷肋海螵螺	<i>Epitonium repandum</i> Kilburn, 1985
異腹足目	海螵螺科	鋸形海螵螺	<i>Epitonium pallasii</i> (Kiener, 1838)
異腹足目	海螵螺科	刺海螵螺	<i>Spiniscale aculeata</i> (Sowerby, 1844)
異腹足目	海螵螺科	迷你海螵螺	<i>Epitonium agitabilis</i> (Jousseau, 1912)
異腹足目	海螵螺科	克氏海螵螺	<i>Epitonium clementinum</i> Grateloup, 1940
異腹足目	海螵螺科	綺螵螺	<i>Epitonium scalare</i> (Linnaeus, 1758)
異腹足目	海螵螺科	小海螵螺	<i>Gyroscale lamellosa</i> (Lamarck, 1822)
異足目	玉螺科	乳頭玉螺	<i>Eunaticina papilla</i> (Gmelin, 1791)
異足目	玉螺科	細紋玉螺	<i>Natica lineata</i> (Röding, 1798)
異足目	玉螺科	攬綠玉螺	<i>Natica lurida</i> (Philippi, 1870)
異足目	玉螺科	豹斑玉螺	<i>Natica tigrina</i> (Röding, 1798)
異足目	玉螺科	大玉螺	<i>Polinices didyma</i> (Röding, 1798)
異足目	玉螺科	黑唇玉螺	<i>Polinices melanostomus</i> (Gmelin, 1791)
異足目	玉螺科	薄殼玉螺	<i>Polinices vesicalis</i> (Philippi, 1848)
基眼目	椎實螺科	台灣椎實螺	<i>Radix auvicutaria swinhoei</i> (H. Adams, 1866)
基眼目	椎實螺科	小椎實螺	<i>Austropeplea ollula</i> (Gould, 1859)
中腹足目	田螺科	圓田螺	<i>Cipangopaludina chinensis</i> (Gray in Griffith et Pidgeon, 1865)
中腹足目	沼螺科	沼螺	<i>Bithynia manchourica</i> Bourguignat, 1860
中腹足目	蘋果螺科	福壽螺	<i>Pomacea canaculilata</i> (Lamarck, 1819)
中腹足目	錐蝨科	顆粒網蝨	<i>Thiara tuberculata</i> Muller, 1774
異足目	唐冠螺科	斑帶鬚螺	<i>Phalium bisulcatum</i> (Schubert et Wagner)
異足目	唐冠螺科	條紋鬚螺	<i>Phalium flammiferum</i> (Röding, 1798)
中腹足目	舟螺科	笠舟螺	<i>Calyptraea extintorium</i> Lamarck, 1822
中腹足目	舟螺科	花笠舟螺	<i>Calyptraea morbida</i> (Reeve, 1859)
中腹足目	舟螺科	扁舟螺	<i>Ergaea walshi</i> Reeve, 1859
異足目	枇杷螺科	大枇杷螺	<i>Ficus gracilis</i> (Sowerby, 1825)

目名	科名	種名	學名
異足目	枇杷螺科	花球枇杷螺	<i>Ficus ficus</i> Linnaeus, 1758
異足目	法螺科	白法螺	<i>Charonia sauliae</i> (Reeve, 1844)
異足目	法螺科	翼法螺	<i>Biplex perca</i> (Perry, 1811)
異足目	法螺科	美珠翼法螺	<i>Gyrineum natator</i> (Röding, 1798)
異足目	蛙螺科	赤蛙螺	<i>Bufo rana</i> (Linnaeus, 1758)
異足目	蛙螺科	果粒蛙螺	<i>Bursa granularis</i> (Röding, 1798)
新腹足目	骨螺科	白千手螺	<i>Chicoreus cnissodus</i> (Euthyme, 1889)
新腹足目	骨螺科	粗肋結螺	<i>Ergalatax contractus</i> (Reeve, 1846)
新腹足目	骨螺科	華南骨螺	<i>Murex aduncospinosus</i> Sowerby, 1841
新腹足目	骨螺科	寶島骨螺	<i>Murex trapa</i> (Röding, 1798)
新腹足目	骨螺科	蚶岩螺	<i>Thais clavigera</i> (Kuster, 1860)
新腹足目	峨螺科	象牙鳳螺	<i>Babylonia areolata</i> (Link, 1907)
新腹足目	峨螺科	台灣鳳螺	<i>Babylonia formosae</i> (Sowerby, 1866)
新腹足目	峨螺科	霧花鳳螺	<i>Babylonia lutosa</i> (Lamarck, 1822)
新腹足目	峨螺科	焦黃峨螺	<i>Pollia fumosus</i> (Dillwyn, 1817)
新腹足目	峨螺科	木賊峨螺	<i>Phos senticosus</i> (Linnaeus, 1758)
新腹足目	香螺科	長香螺	<i>Hemifusus colosseus</i> (Lamarck, 1861)
新腹足目	香螺科	香螺	<i>Hemifusus tuba</i> (Gmelin, 1790)
新腹足目	筆螺科	褐黑筆螺	<i>Nebularia coronata</i> (A. Adams, 1853)
新腹足目	織紋螺科	秀麗織紋螺	<i>Nassarius dealbatus</i> (A. Adams, 1852)
新腹足目	織紋螺科	粗肋織紋螺	<i>Nassarius nodiferus</i> (Powys, 1835)
新腹足目	織紋螺科	小唐冠織紋螺	<i>Plicarularia pullus</i> (Linnaeus, 1758)
新腹足目	織紋螺科	黑線織紋螺	<i>Reticunassa fratercula</i> Dunker, 1860
新腹足目	織紋螺科	浮標織紋螺	<i>Telaso reeveana</i> (Dunker, 1847)
新腹足目	織紋螺科	細紋織紋螺	<i>Varicinassa variciferus</i> A. Adams, 1852
新腹足目	織紋螺科	粗肋織紋螺	<i>Zeuxis exilis</i> (Powys, 1835)
新腹足目	榧螺科	台灣榧螺	<i>Oliva mustelina</i> Lamarck, 1810
新腹足目	榧螺科	細小彈頭螺	<i>Olivella fulgurata</i> (A. Adams et Reeve, 1850)
新腹足目	渦螺科	椰子螺	<i>Melo melo</i> (Lightfoot, 1786)
腸紐目	塔螺科	彩環塔螺	<i>Pyramidella dolabrata</i> (Linnaeus, 1758)
腸紐目	塔螺科	優美芳口螺	<i>Tiberia pulchella</i> (A. Adams, 1854)
新腹足目	捲管螺科	環珠捲管螺	<i>Turricula nelliae spurius</i> (Hedley, 1922)
頭楯目	凹塔螺科	河村冰柱螺	<i>Cylichnella kawamurai</i> Habe, 1958
新腹足目	筍螺科	櫛筍螺	<i>Duplicaria dussumieri</i> (Kiener, 1839)

目名	科名	種名	學名
中腹足目	錐螺科	錐螺	<i>Turritella terebra</i> (Linnaeus, 1758)
基眼目	囊螺科	婆羅囊螺	<i>Retusa boenensis</i> (A. Adams, 1854)
頭楯目	葡萄螺科	泥螺	<i>Bullacta exarata</i> (Philippi)
基眼目	松螺科	黑松螺	<i>Siphonaria atra</i> Quoy et Gaimard, 1832
基眼目	松螺科	網紋松螺	<i>Siphonaria japonica</i> (Donovan)
基眼目	松螺科	花松螺	<i>Siphonaria laciniosa</i> (Linnaeus, 1758)
頭楯目	長葡萄螺科	肉色葡萄螺	<i>Haloa binotata</i> (Pilsbry, 1895)
基眼目	兩棲螺科	瀧巖兩棲螺	<i>Salinator takii</i> Kuroda, 1928
基眼目	扁蝨科	台灣類扁蝨	<i>Segmentina hemisphaerula</i> (Benson, 1842)
基眼目	扁蝨科	圓口扁蝨	<i>Gyraulus spirillus</i> Gould, 1859
基眼目	扁蝨科	廣東平扁蝨	<i>Hippeutis umbilicalis cantori</i> (Benson, 1850)
基眼目	扁蝨科	平扁蝨	<i>Hippeutis umbilicalis umbilicalis</i> (Benson, 1855)
有殼翼足目	駝蝶螺科	蜻蜓角駝蝶螺	<i>Cresies acicula</i> Rang, 1827
柄眼目	非洲大蝸牛科	非洲大蝸牛	<i>Achatina fulica</i> Bowdich, 1822
鰓足目	鰓足蛞蝓科	鰓足蛞蝓	<i>Vaginulus alte</i> (Ferussac, 1821)
柄眼目	扁蝸牛科	球蝸牛	<i>Acusta tourannensis</i> (Souleyet, 1842)
柄眼目	黏液蛞蝓科	雙線蛞蝓	<i>Meghimatium bilineatum</i> (Benson, 1842)
縮柄眼目	石礮科	石礮	<i>Onchidium verruculatum</i> Cuvier, 1830
魁蛤目	蚶蜊科	花蚶蜊	<i>Glycymeris aspera</i> (A. Adams et Reeve, 1850)
魁蛤目	魁蛤科	舟毛蚶	<i>Anadara scapha</i> (Linnaeus, 1758)
魁蛤目	魁蛤科	船魁蛤	<i>Arca avellana</i> Lamarck, 1819
魁蛤目	魁蛤科	布氏魁蛤	<i>Arca boucardi</i> Jousseaume, 1894
魁蛤目	魁蛤科	布紋魁蛤	<i>Barbatia decussata</i> (Sowerby, 1832)
魁蛤目	魁蛤科	鬚魁蛤	<i>Barbatia foliata</i> (Forsk., 1775)
魁蛤目	魁蛤科	青鬚魁蛤	<i>Barbatia virescens</i> (Reeve, 1844)
魁蛤目	魁蛤科	大土豆魁蛤	<i>Didimarca tenebricum</i> (Reeve, 1844)
魁蛤目	魁蛤科	銹色毛蚶	<i>Diluvarca ferruginea</i> (Reeve, 1844)
魁蛤目	魁蛤科	球毛蚶	<i>Potiarca pilula</i> (Reeve, 1843)
魁蛤目	魁蛤科	角毛蚶	<i>Scapharca cornea</i> (Reeve, 1844)
魁蛤目	魁蛤科	不等殼毛蚶	<i>Scapharca inaequivalvis</i> (Bruguiere, 1789)
魁蛤目	魁蛤科	大毛蚶	<i>Scapharca satowi</i> Dunker, 1882
魁蛤目	魁蛤科	血蚶	<i>Tegillarca granosa</i> (Linnaeus, 1758)
魁蛤目	魁蛤科	結毛蚶	<i>Tegillarca nodifera</i> (v. Martens, 1860)

目名	科名	種名	學名
魁蛤目	魁蛤科	扭魁蛤	<i>Trisidos tortuosa</i> (Linnaeus, 1758)
貽貝目	殼菜蛤科	殼菜蛤	<i>Adula strata</i> (Lischke)
貽貝目	殼菜蛤科	土嘴瓜殼菜蛤	<i>Modiolus metcalfei</i> (Hanley, 1843)
貽貝目	殼菜蛤科	凸殼肌蛤	<i>Musculus senhousei</i> (Reeve, 1847)
貽貝目	殼菜蛤科	綠殼菜蛤	<i>Perna viridis</i> (Linnaeus, 1758)
貽貝目	殼菜蛤科	紫孔雀殼菜蛤	<i>Septifer virgatus</i> (Wiegmann, 1837)
貽貝目	殼菜蛤科	白孔雀殼菜蛤	<i>Septifer excisus</i> (Wiegmann, 1837)
貽貝目	殼菜蛤科	杜鵑殼菜蛤	<i>Musculista senhousia</i> (Benson)
貽貝目	江珧蛤科	牛角江珧蛤	<i>Atrina pectinata</i> (Linnaeus, 1758)
鶯蛤目	海扇蛤科	高貴海扇蛤	<i>Chlamys nobilis</i> (Reeve, 1852)
鶯蛤目	海扇蛤科	箱形海扇蛤	<i>Pecten pyxidatus</i> (Born, 1778)
鶯蛤目	銀蛤科	銀蛤	<i>Anomia chinesis</i> Philippi, 1849
鶯蛤目	海菊蛤科	赤裸海菊蛤	<i>Spondylus anacanthus</i> (Mawe, 1823)
鶯蛤目	障泥蛤科	白障泥蛤	<i>Isognomon legumen</i> (Gmelin, 1791)
鶯蛤目	牡蠣科	大牡蠣	<i>Crassostrea gigas</i> (Thunberg, 1793)
鶯蛤目	牡蠣科	黑緣牡蠣	<i>Ostrea nigromarginata</i> Sowerby, 1860
鶯蛤目	牡蠣科	牡蠣之一種	<i>Dendostrea frons</i> (Linnaeus, 1758)
鶯蛤目	牡蠣科	刺牡蠣	<i>Saccostrea kegaki</i> Torigoe et Inaba, 1981
鶯蛤目	牡蠣科	黑齒牡蠣	<i>Saccostrea mordax</i> (Gould, 1850)
鶯蛤目	雲母蛤科	雲母蛤	<i>Placuna placenta</i> (Linnaeus, 1758)
簾蛤目	烏尾蛤科	算盤蛤	<i>Cardita variegata</i> Bruguiere, 1792
簾蛤目	烏尾蛤科	白莓烏尾蛤	<i>Fragum fragum</i> (Linnaeus, 1758)
簾蛤目	斧蛤科	半紋斧蛤	<i>Chion semigranosus</i> (Dunker, 1877)
簾蛤目	斧蛤科	豆斧蛤	<i>Latona faba</i> (Gmelin, 1791)
簾蛤目	蜆科	台灣蜆	<i>Corbicula fluminea</i> (Muller, 1774)
簾蛤目	馬珂蛤科	馬珂蛤	<i>Meropesta capillacea</i> (Reeve, 1852)
簾蛤目	馬珂蛤科	中華馬珂蛤	<i>Mactra chinensis</i> Philippi, 1846
簾蛤目	馬珂蛤科	方形馬珂蛤	<i>Mactra veneriformis</i> Reeve, 1854
簾蛤目	簾蛤科	歪簾蛤	<i>Anomalodiscus squamosa</i> (Linnaeus, 1758)
簾蛤目	簾蛤科	棕帶仙女蛤	<i>Callista erycina</i> (Linnaeus, 1758)
簾蛤目	簾蛤科	伊薩伯雪蛤	<i>Chione isabellina</i> (Philippi, 1849)
簾蛤目	簾蛤科	環文蛤	<i>Cyclina sinensis</i> (Gmelin, 1791)
簾蛤目	簾蛤科	花紋碟文蛤	<i>Cyclosunetta concinna</i> Dunker, 1865
簾蛤目	簾蛤科	紫碟文蛤	<i>Cyclosunetta menstrualis</i> (Menke, 1843)
簾蛤目	簾蛤科	薄殼鏡文蛤	<i>Dosinella angulosa</i> (Philippi, 1847)
簾蛤目	簾蛤科	圓鏡文蛤	<i>Dosinella orbiculata</i> (Dunker, 1877)
簾蛤目	簾蛤科	日本鏡文蛤	<i>Dosinia japonica</i> (Reeve, 1850)

目名	科名	種名	學名
簾蛤目	簾蛤科	滿月鏡文蛤	<i>Dosinorbis bilunulata</i> (Gray, 1838)
簾蛤目	簾蛤科	歧紋簾蛤	<i>Gafrarium divaricatum</i> (Gmelin, 1791)
簾蛤目	簾蛤科	花蛤	<i>Gomphina veneriformis</i> Lamarck, 1818
簾蛤目	簾蛤科	台灣環簾蛤	<i>Katelysia hiantina</i> (Lamarck, 1818)
簾蛤目	簾蛤科	玉女環簾蛤	<i>Katelysia virginica</i> (Linnaeus, 1758)
簾蛤目	簾蛤科	韓國文蛤	<i>Meretrix lamarckii</i> Deshayes, 1853
簾蛤目	簾蛤科	文蛤	<i>Meretrix lusoria</i> (Röding, 1798)
簾蛤目	簾蛤科	奶油蛋糕簾蛤	<i>Placamen chlorotica</i> (Philippi, 1849)
簾蛤目	簾蛤科	伊莎貝蛋糕簾蛤	<i>Placamen isabellina</i> (Philippi, 1849)
簾蛤目	簾蛤科	小蛋糕簾蛤	<i>Placamen tiara</i> (Dillwyn, 1817)
簾蛤目	簾蛤科	菲律賓花簾蛤	<i>Ruditapes philippinarum</i> (Adams et Reeve, 1850)
簾蛤目	簾蛤科	小眼花簾蛤	<i>Ruditapes variegatus</i> (Sowerby, 1852)
簾蛤目	簾蛤科	淺蜊	<i>Tapes literatus</i> (Linnaeus, 1758)
簾蛤目	簾蛤科	鈍綴錦蛤	<i>Tapes turgida</i> (Lamarck, 1818)
簾蛤目	船蛤科	珊瑚船蛤	<i>Coralliophaga coralliophaga</i> (Gmelin, 1791)
簾蛤目	船蛤科	紫斑船蛤	<i>Trapezium liratum</i> (Reeve, 1843)
簾蛤目	尖峰蛤科	尖峰蛤	<i>Atactodea striata</i> (Gmelin, 1791)
簾蛤目	竹蛭科	彎竹蛭	<i>Solen arcuatus</i> (Tchang et Hwang, 1964)
簾蛤目	竹蛭科	大竹蛭	<i>Solen grandis</i> Dunker, 1862
簾蛤目	竹蛭科	黑田竹蛭	<i>Solen kurodai</i> Habe, 1964
簾蛤目	竹蛭科	竹蛭	<i>Solen strictus</i> Gould, 1861
簾蛤目	櫻蛤科	被角櫻蛤	<i>Angulus vestalioides</i> (Yokoyama, 1920)
簾蛤目	櫻蛤科	日光櫻蛤	<i>Tellina virgata</i> Linnaeus, 1758
海螂目	抱蛤科	台灣抱蛤	<i>Corbula fortisulcata</i> Smith, 1819
海螂目	抱蛤科	光芒抱蛤	<i>Potamocorbula fasciata</i> (Reeve, 1842)
海螂目	抱蛤科	紅唇抱蛤	<i>Solidicorbula erythrodon</i> (Lamarck, 1818)
筍螂目	薄殼蛤科	截尾薄殼蛤	<i>Laternula anatina</i> (Linnaeus, 1758)
筍螂目	薄殼蛤科	尖嘴薄殼蛤	<i>Laternula attenuata</i> Reeve, 1860
筍螂目	薄殼蛤科	公代	<i>Laternula marilina</i> (Valenciennes, 1860)
簾蛤目	紫雲蛤科	西施舌	<i>Sanguinolaria diphos</i> (Linnaeus, 1771)
海螂目	鷗蛤科	東方海鷗蛤	<i>Monothyra orientalis</i> Gmelin, 1761
海螂目	鷗蛤科	馬尼拉鷗蛤	<i>Barnea manilensis</i> (Philippi, 1847)
象牙貝目	象牙貝科	纖細象牙貝	<i>Gadilina insoluta</i> (Smith, 1894)

目名	科名	種名	學名
象牙貝目	象牙貝科	圓象牙貝	<i>Fissidentalium vernelei</i> (Sowerby, 1860)
斜口象牙貝目	斜口象牙貝科	四角管象牙貝	<i>Entalinopsis intercostatus</i> (Boissevain, 1906)
象牙貝目	象牙貝科	大肚象牙貝	<i>Gadila opportunus</i> Kuroda et Habe, 1961
象牙貝目	象牙貝科	純潔大肚象牙貝	<i>Gadila virginalis</i> (Boissevain, 1906)
新石蠶目	毛膚石蠶科	毛石蠶	<i>Acanthochiton achaetes</i> (Gould, 1859)
新石蠶目	石蠶科	大駝石蠶	<i>Liolophura japonica</i> (Lischke, 1873)
新石蠶目	薄石蠶科	花斑銼石蠶	<i>Ischnochiton comptus</i> (Gould, 1859)

● 節肢動物—軟甲綱、劍尾綱、蛛形綱 (51 種)

目名	科名	種名	學名
軟甲綱			
十足目	和尚蟹科	短指和尚蟹	<i>Mictyris brevidactylus</i>
劍尾綱			
劍尾目	蠶科	中華蠶	<i>Tachypleus tridentatus</i>
蛛形綱			
蜘蛛目	皿網蛛科	二葉玲蛛	<i>Parameioneta bilobata</i>
蜘蛛目	卵蛛科	角液蛛	<i>Opopaea cornuta</i>
蜘蛛目	卵蛛科	無中文名	<i>Opopaea plumula</i>
蜘蛛目	金蛛科	日本壯頭蛛	<i>Chorizopes nipponicus</i>
蜘蛛目	金蛛科	長臉塵蛛	<i>Cyclosa omonaga</i>
蜘蛛目	金蛛科	天門新園蛛	<i>Neoscona tianmenensis</i>
蜘蛛目	金蛛科	姬鬼蛛	<i>Neoscona vigilans</i>
蜘蛛目	長腳蛛科	肩斑銀腹蛛	<i>Leucauge blanda</i>
蜘蛛目	長腳蛛科	長沼氏長腳蛛	<i>Tetragnatha hiroshii</i>
蜘蛛目	長腳蛛科	日本長腳蜘蛛	<i>Tetragnatha maxillosa</i>
蜘蛛目	長腳蛛科	黑色肖蛸	<i>Tetragnatha nigrita</i>
蜘蛛目	長腿袋蛛科	無中文名	<i>Cheiracanthium unicum</i>
蜘蛛目	姬蛛科	日本姬蛛	<i>Achaearanea japonica</i>
蜘蛛目	姬蛛科	大姬蛛	<i>Achaearanea tepidariorum</i>
蜘蛛目	姬蛛科	崇安阿內蛛	<i>Anelosimus chonganicus</i>
蜘蛛目	姬蛛科	赤腹寄居姬蛛	<i>Argyrodes miniaceus</i>
蜘蛛目	姬蛛科	四疣金姬蛛	<i>Chrysso vesiculosa</i>
蜘蛛目	姬蛛科	鞘腹姬蛛	<i>Coleosoma blandum</i>
蜘蛛目	姬蛛科	瑪丁圓腹蛛	<i>Dipoena martinae</i>
蜘蛛目	姬蛛科	背石球蛛	<i>Theridion melanostictum</i>

目名	科名	種名	學名
蜘蛛目	狼蛛科	無中文名	<i>Lycosa boninensis</i>
蜘蛛目	狼蛛科	黑腹狼蛛	<i>Lycosa coelestis</i>
蜘蛛目	狼蛛科	前凹豹蛛	<i>Pardosa procurva</i>
蜘蛛目	狼蛛科	擬環紋豹蛛	<i>Pardosa pseudoannulata</i>
蜘蛛目	狼蛛科	幼豹蛛	<i>Pardosa pusiola</i>
蜘蛛目	狼蛛科	浙江豹蛛	<i>Pardosa tschekiagensis</i>
蜘蛛目	狼蛛科	類奇異獾蛛	<i>Trochosa ruricoloides</i>
蜘蛛目	狼蛛科	旋囊脈狼蛛	<i>Venonia spirocysta</i>
蜘蛛目	狼蛛科	脈蝸蛛	<i>Wadicosa fidelis</i>
蜘蛛目	輝蛛科	無中文名	<i>Sphingius pingtung</i>
蜘蛛目	貓蛛科	斜紋貓蛛	<i>Oxyopes sertatus</i>
蜘蛛目	蠅虎科	白斑貓跳蛛	<i>Carrhotus viduus</i>
蜘蛛目	蠅虎科	白斑獵蛛	<i>Evarcha albaria</i>
蜘蛛目	蠅虎科	花帶獵蛛	<i>Evarcha flavocincta</i>
蜘蛛目	蠅虎科	安德遜蠅虎	<i>Hasarius adansoni</i>
蜘蛛目	蠅虎科	香港蘭納蛛	<i>Langona hongkong</i>
蜘蛛目	蠅虎科	吉蟻蛛	<i>Myrmarachne gisti</i>
蜘蛛目	蠅虎科	伏蟻蛛	<i>Myrmarachne voliatilis</i>
蜘蛛目	蠅虎科	條紋蠅虎	<i>Plexippus setipes</i>
蜘蛛目	蠅虎科	銹寬胸蠅虎	<i>Rhene rubrigeria</i>
蜘蛛目	蠅虎科	闊莎茵蛛	<i>Thyene imperialis</i>
蜘蛛目	蟹蛛科	三突花蛛	<i>Misumenops tricuspidatus</i>
蜘蛛目	蟹蛛科	白條鉅蟹蛛	<i>Runcinia albostrata</i>
蜘蛛目	蟹蛛科	沖繩蟹蛛	<i>Thomisus okinawensis</i>
蜘蛛目	蟹蛛科	台灣虎斑蟹蛛	<i>Tmarus taiwanus</i>
蜘蛛目	鷲蛛科	三帶秘蛛	<i>Aphantaulax trifasciata</i>
蜘蛛目	鷲蛛科	大理掠蛛	<i>Drassodes daliensis</i>
蜘蛛目	鷲蛛科	金比羅平腹蛛	<i>Gnaphosa kompirensis</i>
蜘蛛目	鷲蛛科	查哈粗狂蛛	<i>Trachyzelotes jaxartensis</i>

● 環節動物—多毛綱 (14 種)

目名	科名	種名	學名
蛭龍介目	蛭龍介科	襟首葉蛭蟲	<i>Amphitrite lobocephala</i> (Hesih)
尖錐蟲目	泥沙蠶科	無中文名	<i>Armandia intermedia</i>
尖錐蟲目	柯素蟲科	擬單指蟲	<i>Cossurella dimorpha</i>
葉鬚蟲目	吻沙蠶科	淺古銅吻沙蠶	<i>Glycera subaenea</i>
沙蠶目	沙蠶科	等齒角沙蠶	<i>Ceratonereis burmensis</i>
沙蠶目	沙蠶科	紅角沙蠶	<i>Ceratonereis erythraeensis</i>
沙蠶目	沙蠶科	彎齒圍沙蠶	<i>Perinereis camiguinoides</i>
磯沙蠶目	索沙蠶科	長葉索沙蠶	<i>Lumbrineris longifolia</i>

目名	科名	種名	學名
磯沙蠶目	歐努菲蟲科	巢沙蠶	<i>Diopatra biolobata</i> (Imajima)
磯沙蠶目	磯沙蠶科	岩蟲	<i>Marphysa sanguinea</i>
葉鬚蟲目	角沙蠶科	寡節甘吻沙蠶	<i>Glycinde gurjanovae</i>
海稚蟲目	海稚蟲科	日本稚齒蟲	<i>Prionospio japonica</i>
海稚蟲目	海稚蟲科	膜片稚齒蟲	<i>Prionospio membranacea</i>
海稚蟲目	海稚蟲科	稚齒蟲	<i>Prionospio sexoculata</i>

● 環節動物—貧毛綱 (6種)

目名	科名	種名	學名
單向蚓目	巨蚓科	金門遠環蚓	<i>Amyntas kinmenensis</i>
單向蚓目	巨蚓科	浯洲遠環蚓	<i>Amyntas wujhouensis</i>
單向蚓目	巨蚓科	山后遠環蚓	<i>Amyntas shanhouensis</i>
單向蚓目	巨蚓科	加州腔環蚓	<i>Metaphire californica</i>
單向蚓目	巨蚓科	舒氏腔環蚓	<i>Metaphire schmardae schmardae</i>
單向蚓目	正蚓科	黃頸蝟蚓	<i>Pontoscolex corethrurus</i>

二、金門國家公園植物資源名錄更新

英文科名	中文科名	學名	種名
蕨類植物 (38 種)			
Adiantaceae	鐵線蕨科	<i>Adiantum capillus-veneris</i> L.	鐵線蕨
Adiantaceae	鐵線蕨科	<i>Adiantum flabellulatum</i> L.	扇葉鐵線蕨
Aspleniaceae	鐵角蕨科	<i>Asplenium incisum</i> Thunb.	縮羽鐵角蕨
Athyriaceae	蹄蓋蕨科	<i>Cystopteris tenuisecta</i> (Blume) Mett.	粗柄毛冷蕨
Azollaceae	滿江紅科	<i>Azolla pinnata</i> R. Brown	滿江紅
Blechnaceae	烏毛蕨科	<i>Blechnum orientale</i> L.	烏毛蕨
Blechnaceae	烏毛蕨科	<i>Woodwardia orientalis</i> Sw.	東方狗脊蕨
Dennstaedtiaceae	碗蕨科	<i>Microlepia speluncae</i> (L.) Moore	熱帶鱗蓋蕨
Dryopteridaceae	鱗毛蕨科	<i>Arachniodes aristata</i> (Forst.) Tindle	細葉複葉耳蕨
Dryopteridaceae	鱗毛蕨科	<i>Arachniodes rhomboides</i> (Wall.) Ching	斜方複葉耳蕨
Dryopteridaceae	鱗毛蕨科	<i>Cyrtomium falcatum</i> (L. f.) Presl	全緣貫眾蕨
Dryopteridaceae	鱗毛蕨科	<i>Dryopteris hwangii</i> Ching	毛鱗鱗毛蕨
Dryopteridaceae	鱗毛蕨科	<i>Dryopteris hypophlebia</i> Hayata	深山鱗毛蕨
Dryopteridaceae	鱗毛蕨科	<i>Dryopteris varia</i> (L.) Ktze.	南海鱗毛蕨
Equisetaceae	木賊科	<i>Equisetum ramosissimum</i> Desf.	木賊
Gleicheniaceae	裏白科	<i>Dicranopteris linearis</i> (Burm. f.) Under.	芒萁
Lindsaeaceae	陵齒蕨科	<i>Lindsaea ensifolia</i> Sw.	箭葉陵齒蕨
Lindsaeaceae	陵齒蕨科	<i>Lindsaea orbiculata</i> (Lam.) Mett.	圓葉陵齒蕨
Lindsaeaceae	陵齒蕨科	<i>Sphenomeris chusana</i> (L.) Copel.	烏蕨
Lycopodiaceae	石松科	<i>Lycopodium cernuum</i> L.	過山龍
Isoetaceae	水韭科	<i>Isoetes kinmenensis</i>	金門水韭
Marsileaceae	蘋科	<i>Marsilea quadrifolia</i> L.	田字草
Oleandraceae	蓀蕨科	<i>Nephrolepis auriculata</i> (L.) Trimen	腎蕨
Pteridaceae	鳳尾蕨科	<i>Cheilanthes tenuifolia</i> (Burm.) Sw.	薄葉碎米蕨
Pteridaceae	鳳尾蕨科	<i>Notholaena hirsuta</i> (Poir.) Desv.	隱囊蕨
Pteridaceae	鳳尾蕨科	<i>Onychium japonicum</i> (Thunb.) Kunze	日本金粉蕨
Pteridaceae	鳳尾蕨科	<i>Pteris dispar</i> Kunze	天草鳳尾蕨
Pteridaceae	鳳尾蕨科	<i>Pteris ensiformis</i> Burm.	箭葉鳳尾蕨
Pteridaceae	鳳尾蕨科	<i>Pteris fauriei</i> Hieron.	傅氏鳳尾蕨
Pteridaceae	鳳尾蕨科	<i>Pteris multifida</i> Poir.	鳳尾蕨
Pteridaceae	鳳尾蕨科	<i>Pteris semipinnata</i> L.	半邊羽裂鳳尾蕨
Schizaeaceae	海金沙科	<i>Lygodium japonicum</i> (Thunb.) Sw.	海金沙
Schizaeaceae	海金沙科	<i>Lygodium microphyllum</i> (Cav.) R. Brown	小葉海金沙
Thelypteridaceae	金星蕨科	<i>Christella acuminata</i> (Houtt.) Lev.	小毛蕨

英文科名	中文科名	學名	種名
Thelypteridaceae	金星蕨科	<i>Christella parasitica</i> (L.) Lev.	密毛小毛蕨
Thelypteridaceae	金星蕨科	<i>Cyclosorus dentatus</i> (Forsk.) Ching	野小毛蕨
Thelypteridaceae	金星蕨科	<i>Cyclosorus interruptus</i> (Willd.) H. Ito	毛蕨
Thelypteridaceae	金星蕨科	<i>Macrothelypteris torresiana</i> (Gaud.) Ching	大金星蕨
裸子植物 (3 種)			
Pinaceae	松科	<i>Pinus massoniana</i> Lamb.	馬尾松
Pinaceae	松科	<i>Pinus elliottii</i> Engelm.	溼地松
Pinaceae	松科	<i>Pinus luchuensis</i> Mayr.	琉球松
雙子葉植物 (398 種)			
Acanthaceae	爵床科	<i>Dicliptera chinensis</i> Juss.	華九頭獅子草
Acanthaceae	爵床科	<i>Justicia procumbens</i> L.	爵床
Acanthaceae	爵床科	<i>Acanthus ilicifolius</i>	軟骨牡丹
Aizoaceae	番杏科	<i>Tetragonia tetragonoides</i> (Pall.) Ktze.	番杏
Amaranthaceae	莧科	<i>Achyranthes aspera</i> L. var. <i>rubro-fusca</i> Hook. f.	紫莖牛膝
Amaranthaceae	莧科	<i>Achyranthes aspera</i> L.	土牛膝
Amaranthaceae	莧科	<i>Alternanthera philoxeroides</i> (Moq.) Griseb.	空心蓮子草
Amaranthaceae	莧科	<i>Alternanthera sessilis</i> (L.) R. Br. ex Roem. & Schultes	蓮子草
Amaranthaceae	莧科	<i>Amaranthus spinosus</i> L.	刺莧
Amaranthaceae	莧科	<i>Amaranthus viridis</i> L.	野莧菜
Amaranthaceae	莧科	<i>Celosia argentea</i> L.	青葙
Amaranthaceae	莧科	<i>Gomphrena celosioides</i> Mart.	假千日紅
Anacardiaceae	漆樹科	<i>Pistacia chinensis</i> Bunge	黃連木
Anacardiaceae	漆樹科	<i>Rhus chinensis</i> Mill. var. <i>roxburghiana</i> (DC.) Rehd.	羅氏鹽膚木
Apiaceae	繖形花科	<i>Centella asiatica</i> (L.) Urban	雷公根
Apiaceae	繖形花科	<i>Glehnia littoralis</i> Schmidt ex Miq.	濱防風
Apocynaceae	夾竹桃科	<i>Strophanthus divaricatus</i> (Lour.) Hook. et Arn.	羊角拗
Apocynaceae	夾竹桃科	<i>Trachelospermum jasminoides</i> (Lindl.) Lemaire	臺灣白花藤
Apocynaceae	夾竹桃科	<i>Trachelospermum gracilipes</i> Hook. f.	細梗絡石
Aquifoliaceae	冬青科	<i>Ilex asprella</i> (Hook & Arn) Champ	燈稱花
Araliaceae	五加科	<i>Acanthopanax trifoliatum</i> (L.) Merr.	三葉五加
Araliaceae	五加科	<i>Schefflera octophylla</i> (Lour.) Harms	鵝掌柴
Araliaceae	五加科	<i>Schefflera minutistellata</i> Merrex Li	星毛鴨腳木

英文科名	中文科名	學名	種名
Aristolochiaceae	馬兜鈴科	<i>Aristolochia heterophylla</i> Hemsl.	異葉馬兜鈴
Asclepiadaceae	蘿藦科	<i>Gymnema alternifolium</i> (Lour.) Merr.	羊角藤
Asclepiadaceae	蘿藦科	<i>Tylophora ovata</i> (Lindl.) Hook. ex Steud.	鷓鴣蔓
Asteraceae	菊科	<i>Acanthospermum australe</i> (L.) O. Kuntze.	刺苞果
Asteraceae	菊科	<i>Ageratum conyzoides</i> L.	霍香薊
Asteraceae	菊科	<i>Ageratum houstonianum</i> Mill.	紫花霍香薊
Asteraceae	菊科	<i>Ambrosia artemisiifolia</i> L.	豬草
Asteraceae	菊科	<i>Ambrosia trifida</i> L.	三裂葉豬草
Asteraceae	菊科	<i>Artemisia annua</i> L.	黃花蒿
Asteraceae	菊科	<i>Artemisia capillaris</i> Thunb.	茵陳蒿
Asteraceae	菊科	<i>Artemisia japonica</i> Thunb.	牡蒿
Asteraceae	菊科	<i>Artemisia princeps</i> Pamp. var. <i>orientalis</i> (Pamp.) Hara	艾
Asteraceae	菊科	<i>Artemisia princeps</i> Pamp.	魁蒿
Asteraceae	菊科	<i>Artemisia scoparia</i> Waldst.	豬毛蒿
Asteraceae	菊科	<i>Aster panduratus</i> Nees ex Walp.	琴葉紫苑
Asteraceae	菊科	<i>Aster subulatus</i> Michaux	帚馬蘭
Asteraceae	菊科	<i>Bidens bipinnata</i> L.	鬼針
Asteraceae	菊科	<i>Bidens biternata</i> (Lour.) Merr. & Sherff ex Sherff	鬼針舅
Asteraceae	菊科	<i>Bidens pilosa</i> L.	三葉鬼針
Asteraceae	菊科	<i>Bidens pilosa</i> L. var. <i>minor</i> (Blume) Sherff	咸豐草
Asteraceae	菊科	<i>Centipeda minima</i> (L.) A. Braun & Ascherson	石胡荽
Asteraceae	菊科	<i>Chrysanthemum indicum</i> L.	油菊
Asteraceae	菊科	<i>Cirsium japonicum</i> DC. var. <i>australe</i> Kitamura	南國薊
Asteraceae	菊科	<i>Crassocephalum crepidioides</i> (Benth.) S. Moore	昭和草
Asteraceae	菊科	<i>Crepidiastrum lanceolatum</i> (Houtt.) Nakai	細葉假黃鸝菜
Asteraceae	菊科	<i>Crossostephium chinense</i> (L.) Makino	蘄艾
Asteraceae	菊科	<i>Eclipta prostrata</i> L.	鱧腸
Asteraceae	菊科	<i>Emilia sonchifolia</i> (L.) DC. var. <i>javanica</i> (Burm. f.) Mattfeld	紫背草
Asteraceae	菊科	<i>Erigeron bonariensis</i> L.	美洲假蓬
Asteraceae	菊科	<i>Erigeron canadensis</i> L.	加拿大蓬
Asteraceae	菊科	<i>Glossogyne tenuifolia</i> (Labill.) Cass.	香茹
Asteraceae	菊科	<i>Gnaphalium affine</i> D. Don	鼠麴草

英文科名	中文科名	學名	種名
Asteraceae	菊科	<i>Gnaphalium purpureum</i> L.	鼠麴舅
Asteraceae	菊科	<i>Grangea maderaspatana</i> (L.) Poir.	線球菊
Asteraceae	菊科	<i>Heteropappus hispidus</i> (Thunb.) Less.	狗娃花
Asteraceae	菊科	<i>Ixeris chinensis</i> (Thunb.) Nakai	兔仔菜
Asteraceae	菊科	<i>Ixeris japonica</i> (Burman) Nakai var. <i>litoralis</i> (Kitamura) Li	細葉剪刀股
Asteraceae	菊科	<i>Lactuca formosana</i> Maxim.	臺灣山萵苣
Asteraceae	菊科	<i>Lactuca indica</i> L.	鵝仔草
Asteraceae	菊科	<i>Lactuca sororia</i> Miq.	山苦蕒
Asteraceae	菊科	<i>Parthenium hysterophorus</i> L.	銀膠菊
Asteraceae	菊科	<i>Pertya pubescens</i> Ling	腺葉帚菊
Asteraceae	菊科	<i>Saussurea japonica</i> (Thunb.) DC.	鳳毛菊
Asteraceae	菊科	<i>Siegesbeckia orientalis</i> L.	豨薟
Asteraceae	菊科	<i>Solidago virgaurea</i> L. var. <i>leiocarpa</i> (Benth.) A. Gray	一枝黃花
Asteraceae	菊科	<i>Soliva anthemifolia</i> R. Br.	假吐金菊
Asteraceae	菊科	<i>Sonchus oleraceus</i> L.	苦蕒菜
Asteraceae	菊科	<i>Synedrella nodiflora</i> (L.) Gaert.	金腰箭
Asteraceae	菊科	<i>Tridax procumbens</i> L.	長柄菊
Asteraceae	菊科	<i>Vernonia cinerea</i> (L.) Less.	一枝香
Asteraceae	菊科	<i>Wedelia chinensis</i> (Osbeck) Merr.	蟛蜞菊
Asteraceae	菊科	<i>Wedelia prostrata</i> (Hook. & Arn.) Hemsl.	天蓬草舅
Asteraceae	菊科	<i>Wedelia trilobata</i> (L.) Hitchc.	三裂葉蟛蜞菊
Asteraceae	菊科	<i>Xanthium strumarium</i> L. var. <i>japonica</i> (Widder) Hara	蒼耳
Asteraceae	菊科	<i>Youngia japonica</i> (L.) DC.	黃鵪菜
Asteraceae	菊科	<i>Bidens chilensis</i> DC.	大花咸豐草
Asteraceae	菊科	<i>Erigeron sumatrensis</i> Retz.	野苧蒿
Asteraceae	菊科	<i>Praxelis clematidea</i> (Griseb.) K. & R.	貓腥草
Asteraceae	菊科	<i>Sonchus arvensis</i> L.	苦蕒菜
Boraginaceae	紫草科	<i>Bothriospermum tenellum</i> (Hornemann) Fischer & Meyer	細纍子草
Boraginaceae	紫草科	<i>Cynoglossum lanceolatum</i> Forsk.	小花倒提壺
Boraginaceae	紫草科	<i>Heliotropium strigosum</i> Willd. ssp. <i>brevifolium</i> (Wall.) Kazami	山豆根
Brassicaceae	十字花科	<i>Capsella bursa-pastoris</i> (L.) Medic.	薺
Brassicaceae	十字花科	<i>Coronopus didymus</i> (L.) Smith	臭濱芥
Brassicaceae	十字花科	<i>Lepidium virginicum</i> L.	獨行菜
Brassicaceae	十字花科	<i>Rorippa cantoniensis</i> (Lour.) Ohwi	廣東葶藶
Brassicaceae	十字花科	<i>Cardamine flexuosa</i> With.	蔞菜

英文科名	中文科名	學名	種名
Cactaceae	仙人掌科	<i>Opuntia dillenii</i> (Ker) Haw.	仙人掌
Campanulaceae	桔梗科	<i>Wahlenbergia marginata</i> (Thunb.) A. DC.	細葉蘭花參
Capparidaceae	山柑科	<i>Cleome gynandra</i> L.	白花菜
Capparidaceae	山柑科	<i>Polanisia viscosa</i> (L.) DC.	向天黃
Caprifoliaceae	忍冬科	<i>Abelia chinensis</i> R. Br.	臺灣糯米條
Caprifoliaceae	忍冬科	<i>Sambucus chinensis</i> Lindl.	冇骨消
Caryophyllaceae	石竹科	<i>Arenaria serpyllifolia</i> L.	無心菜
Caryophyllaceae	石竹科	<i>Dianthus chinensis</i> L.	石竹
Caryophyllaceae	石竹科	<i>Melandrium apricum</i> (Turcz.) Rohrb.	女婁菜
Caryophyllaceae	石竹科	<i>Polycarpaea corymbosa</i> (L.) Lam.	白鼓丁
Caryophyllaceae	石竹科	<i>Sagina japonica</i> (Sw.) Ohwi	瓜槌草
Caryophyllaceae	石竹科	<i>Silene morii</i> Hayata	臺灣蠅子草
Caryophyllaceae	石竹科	<i>Spergularia marina</i> (L.) Grieb.	擬漆姑草
Caryophyllaceae	石竹科	<i>Stellaria alsine</i> Grimm. var. <i>undulata</i> (Thunb.) Ohwi	天蓬草
Caryophyllaceae	石竹科	<i>Stellaria aquatica</i> (L.) Scop.	鵝兒腸
Caryophyllaceae	石竹科	<i>Stellaria media</i> (L.) Vill.	繁縷
Casuarinaceae	木麻黃科	<i>Casuarina equisetifolia</i> L.	木麻黃
Casuarinaceae	木麻黃科	<i>Casuarina fraseriana</i> Mig.	佛氏木麻黃
Casuarinaceae	木麻黃科	<i>Casuarina glauca</i> Sieber ex Spreng	銀木麻黃
Celastraceae	衛矛科	<i>Celastrus articulata</i> Thunb.	南蛇藤
Celastraceae	衛矛科	<i>Celastrus hindsii</i> Benth.	南華南蛇藤
Celastraceae	衛矛科	<i>Celastrus punctatus</i> Thunb.	光果南蛇藤
Celastraceae	衛矛科	<i>Celastrus rosthornianus</i>	短梗南蛇藤
Celastraceae	衛矛科	<i>Maytenus diversifolia</i> (Gray) Hou	刺裸實
Chenopodiaceae	藜科	<i>Atriplex maximowicziana</i> Makino	馬氏濱藜
Chenopodiaceae	藜科	<i>Chenopodium acuminatum</i> Willd. ssp. <i>virgatum</i> (Thunb.) Kitamura	變葉藜
Chenopodiaceae	藜科	<i>Chenopodium album</i> L.	藜
Chenopodiaceae	藜科	<i>Chenopodium ambrosioides</i> L.	臭杏
Chenopodiaceae	藜科	<i>Chenopodium serotinum</i> L.	小藜
Chenopodiaceae	藜科	<i>Suaeda maritima</i> (L.) Dum.	裸花藜蓬
Clusiaceae	金絲桃科	<i>Hypericum japonicum</i> Thunb. ex Murray	地耳草
Connaraceae	牛栓藤科	<i>Aegiceras corniculatum</i> (L.) Blanco	蠟燭果
Convolvulaceae	旋花科	<i>Cuscuta australis</i> R. Br.	菟絲子
Convolvulaceae	旋花科	<i>Dichondra micrantha</i> Urban	馬蹄金
Convolvulaceae	旋花科	<i>Evolvulus alsinoides</i> (L.) L.	土丁桂
Convolvulaceae	旋花科	<i>Ipomoea cairica</i> (L.) Sweet	槭葉牽牛
Convolvulaceae	旋花科	<i>Ipomoea pes-caprae</i> (L.) Sweet	馬鞍藤

英文科名	中文科名	學名	種名
Convolvulaceae	旋花科	<i>Ipomoea pes-caprae</i> (L.) Sweet	馬鞍藤
		<i>ssp. brasiliensis</i> (L.) Oostst.	
Convolvulaceae	旋花科	<i>Ipomoea sinensis</i> (Desr.) Choisy	白花牽牛
Convolvulaceae	旋花科	<i>Ipomoea stolonifera</i> (Cyrill.) J. F. Gmel.	厚葉牽牛
Convolvulaceae	旋花科	<i>Ipomoea acuminata</i> (Vahl) Roem & Schult	銳葉牽牛
Cucurbitaceae	瓜科	<i>Solena amplexicaulis</i> (Lam.) Gandhi	茅瓜
Droseraceae	茅膏菜科	<i>Drosera burmannii</i> Vahl	金錢草
Droseraceae	茅膏菜科	<i>Drosera indica</i> L.	長葉茅膏菜
Elaeagnaceae	胡頹子科	<i>Elaeagnus oldhamii</i> Maxim.	宜梧
Elaeagnaceae	胡頹子科	<i>Elaeagnus pungens</i> Thunb.	臺灣胡頹子
Ericaceae	杜鵑花科	<i>Rhododendron simsii</i> Planch.	唐杜鵑
Euphorbiaceae	大戟科	<i>Bischofia javanica</i> Blume	茄苳
Euphorbiaceae	大戟科	<i>Breynia fruticosa</i> (L.) Hook. f.	黑面神
Euphorbiaceae	大戟科	<i>Breynia officinalis</i> Hemsl.	紅仔珠
Euphorbiaceae	大戟科	<i>Bridelia tomentosa</i> Blume	土蜜樹
Euphorbiaceae	大戟科	<i>Chamaesyce hirta</i> (L.) Millsp.	大飛揚草
Euphorbiaceae	大戟科	<i>Chamaesyce prostrata</i> (Ait.) Small	伏生大戟
Euphorbiaceae	大戟科	<i>Chamaesyce tashiroi</i> (Hayata) Hara	田代氏大戟
Euphorbiaceae	大戟科	<i>Chamaesyce thymifolia</i> (L.) Millsp.	小飛揚草
Euphorbiaceae	大戟科	<i>Chamaesyce vachellii</i> (Hook. & Arn.) Hurusawa	華南大戟
Euphorbiaceae	大戟科	<i>Croton crassifolius</i> Geisel	雞骨香
Euphorbiaceae	大戟科	<i>Euphorbia helioscopia</i> L.	澤漆
Euphorbiaceae	大戟科	<i>Euphorbia heterophylla</i> L.	白苞猩猩草
Euphorbiaceae	大戟科	<i>Glochidion rubrum</i> Blume	細葉饅頭果
Euphorbiaceae	大戟科	<i>Mallotus repandus</i> (Willd.) Muell.-Arg.	扛香藤
Euphorbiaceae	大戟科	<i>Phyllanthus emblica</i>	油甘子(油柑)
Euphorbiaceae	大戟科	<i>Phyllanthus leptoclados</i> Benth.	細枝葉下珠
Euphorbiaceae	大戟科	<i>Phyllanthus matsumurae</i> Hayata	蜜柑草
Euphorbiaceae	大戟科	<i>Phyllanthus niruri</i> L.	小返魂
Euphorbiaceae	大戟科	<i>Phyllanthus urinaria</i> L.	葉下珠
Euphorbiaceae	大戟科	<i>Phyllanthus virgatus</i> Forst. f.	細葉油柑
Euphorbiaceae	大戟科	<i>Ricinus communis</i> L.	蓖麻
Euphorbiaceae	大戟科	<i>Sapium sebiferum</i> (L.) Roxb.	烏白
Euphorbiaceae	大戟科	<i>Glochidion acuminatum</i>	裏白饅頭果
Fabaceae	豆科	<i>Acacia confusa</i> Merr.	相思樹
Fabaceae	豆科	<i>Aeschynomene indica</i> L.	合萌
Fabaceae	豆科	<i>Albizia lebbek</i> (L.) Benth.	大葉合歡
Fabaceae	豆科	<i>Alysicarpus nummularifolius</i> (L.)	山土豆

英文科名	中文字科名	學名	種名
		DC.	
Fabaceae	豆科	<i>Alysicarpus vaginalis</i> (L.) DC.	煉莢豆
Fabaceae	豆科	<i>Archidendron lucidum</i> Benth.	領垂豆
Fabaceae	豆科	<i>Bauhinia championii</i> Benth.	菊花木
Fabaceae	豆科	<i>Caesalpinia decapetala</i> (Roth) Alston	雲實
Fabaceae	豆科	<i>Cajanus scarabaeoides</i> (L.) du Petit-Thouars	蔓蟲豆
Fabaceae	豆科	<i>Canavalia lineata</i> (Thunb. ex Murray) DC.	肥豬豆
Fabaceae	豆科	<i>Chamaecrista mimosoides</i> (L.) Green	假含羞草
Fabaceae	豆科	<i>Chamaecrista nictitans</i> (L.) Moe. ssp. <i>patellaria</i> (Col.) Ir. & Bar. var. <i>glabrata</i> (V.) Ir. & Bar.	大葉假含羞草
Fabaceae	豆科	<i>Christia obcordata</i> (Poir.) Bakh. f. ex Van Meeuwen	鋪地蝙蝠草
Fabaceae	豆科	<i>Crotalaria chinensis</i> L.	華野百合
Fabaceae	豆科	<i>Crotalaria pallida</i> Ait.	黃野百合
Fabaceae	豆科	<i>Desmodium heterocarpon</i> (L.) DC.	假地豆
Fabaceae	豆科	<i>Desmodium heterophyllum</i> (Willd.) DC.	變葉山螞蝗
Fabaceae	豆科	<i>Desmodium triflorum</i> (L.) DC.	蠅翼草
Fabaceae	豆科	<i>Erythrina variegata</i> L.	刺桐
Fabaceae	豆科	<i>Flemingia philippinensis</i> Merr. & Rolfe	菲島佛來明豆
Fabaceae	豆科	<i>Glycine dolichocarpa</i> Tateishi & Ohashi	扁豆莢大豆
Fabaceae	豆科	<i>Glycine tomentella</i> Hayata	闊葉大豆
Fabaceae	豆科	<i>Indigofera hirsuta</i> L.	毛木藍
Fabaceae	豆科	<i>Kummerowia stipulacea</i> (Maxim.) Makino	圓葉雞眼草
Fabaceae	豆科	<i>Kummerowia striata</i> (Thunb.) Schindler	雞眼草
Fabaceae	豆科	<i>Lablab purpureus</i>	鵲豆
Fabaceae	豆科	<i>Lespedeza chinensis</i> G. Don	華胡枝子
Fabaceae	豆科	<i>Lespedeza cuneata</i> (Dumont d. Cours.) G. Don	鐵掃帚
Fabaceae	豆科	<i>Lespedeza pubescens</i> Hay.	毛胡枝子
Fabaceae	豆科	<i>Leucaena leucocephala</i> (Lam.) de Wit.	銀合歡
Fabaceae	豆科	<i>Macroptilium atropurpureus</i> (DC.) Urban	賽芻豆
Fabaceae	豆科	<i>Medicago lupulina</i> L.	天藍苜蓿
Fabaceae	豆科	<i>Melilotus suaveolens</i> Ledeb.	草木犀

英文科名	中文科名	學名	種名
Fabaceae	豆科	<i>Millettia reticulata</i> Benth.	老荊藤
Fabaceae	豆科	<i>Mimosa pudica</i> L.	含羞草
Fabaceae	豆科	<i>Pueraria lobata</i> (Willd.) Ohwi	大葛藤
Fabaceae	豆科	<i>Rhynchosia minima</i> (L.) DC.	小葉括根
Fabaceae	豆科	<i>Senna occidentalis</i> (L.) Link	望江南
Fabaceae	豆科	<i>Senna tora</i> (L.) Roxb.	決明
Fabaceae	豆科	<i>Sesbania sesban</i> (L.) Merr.	印度田菁
Fabaceae	豆科	<i>Stylosanthes guianensis</i> (Aubl.) Sw.	筆花豆
Fabaceae	豆科	<i>Vicia sativa</i> L. ssp. <i>nigra</i> (L.) Ehrh.	野豌豆
Fabaceae	豆科	<i>Zornia cantoniensis</i> Mahlenb.	丁葵草
Fabaceae	豆科	<i>Dalbergia benthamii</i> Prain	藤黃檀
Flacourtiaceae	大風子科	<i>Casearia glomerata</i> Roxb.	嘉賜樹
Flacourtiaceae	大風子科	<i>Scolopia oldhamii</i> Hance	魯花樹
Goodeniaceae	草海桐科	<i>Scaevola sericea</i> Vahl.	草海桐
Haloragaceae	小二仙草科	<i>Haloragis chinensis</i> (Lour.) Merr.	黃花小二仙草
Haloragaceae	小二仙草科	<i>Myriophyllum spicatum</i> L.	聚藻
Hamamelidaceae	金縷梅科	<i>Liquidambar formosana</i> Hance	楓香
Lamiaceae	唇形花科	<i>Ajuga nipponensis</i> Makino	日本筋骨草
Lamiaceae	唇形花科	<i>Lamium amplexicaule</i> L.	寶蓋草
Lamiaceae	唇形花科	<i>Leonurus sibiricus</i> L.	益母草
Lamiaceae	唇形花科	<i>Leucas mollissima</i> Wall. var. <i>chinensis</i> Benth.	白花草
Lamiaceae	唇形花科	<i>Mosla chinensis</i> Maxim.	乾汗草
Lamiaceae	唇形花科	<i>Scutellaria indica</i> L.	耳挖草
Lauraceae	樟科	<i>Cassythia filiformis</i> L.	無根草
Lauraceae	樟科	<i>Cinnamomum camphora</i> (L.) Nees & Eberm.	樟
Lauraceae	樟科	<i>Litsea glutinosa</i> (Lour.) C. B. Rob.	潺槁木薑子
Lauraceae	樟科	<i>Litsea rotundifolia</i> Hemsl. var. <i>oblongifolia</i> (Nees) Allen	橢圓葉木薑子
Lentibulariaceae	狸藻科	<i>Utricularia caerulea</i> L.	短梗挖耳草
Lentibulariaceae	狸藻科	<i>Utricularia exoleta</i> R. Rr.	絲葉狸藻
Loganiaceae	馬錢科	<i>Mitrasacme pygmaea</i> R. Br.	矮形光巾草
Lythraceae	千屈菜科	<i>Ammannia arenaria</i> H. B. K.	耳基水荳
Lythraceae	千屈菜科	<i>Ammannia multiflora</i> Roxb.	多花水荳菜
Lythraceae	千屈菜科	<i>Lagerstroemia subcostata</i> Koehne	九芎
Lythraceae	千屈菜科	<i>Rotala rotundifolia</i> (Wall. ex Roxb.) Koehne	水豬母乳
Malvaceae	錦葵科	<i>Abutilon crispum</i> (L.) Medicus	泡果苘
Malvaceae	錦葵科	<i>Hibiscus mutabilis</i> L.	芙蓉
Malvaceae	錦葵科	<i>Hibiscus tiliaceus</i> L.	黃槿

英文科名	中文科名	學名	種名
Malvaceae	錦葵科	<i>Malvastrum coromandelianum</i> (L.) Garcke	賽葵
Malvaceae	錦葵科	<i>Sida acuta</i> Burm. f.	細葉金午時花
Malvaceae	錦葵科	<i>Sida cordata</i> (Burm. f.) Borss.	長梗金午時花
Malvaceae	錦葵科	<i>Sida cordifolia</i> L.	圓葉金午時花
Malvaceae	錦葵科	<i>Sida rhombifolia</i> L.	金午時花
Malvaceae	錦葵科	<i>Sida rhombifolia</i> L. ssp. <i>insularis</i> (Hatusima) Hatusima	恆春金午時花
Malvaceae	錦葵科	<i>Urena lobata</i> L.	野棉花
Melastomataceae	野牡丹科	<i>Melastoma candidum</i> D. Don	野牡丹
Meliaceae	楝科	<i>Melia azedarach</i> L.	楝
Menispermaceae	防己科	<i>Cocculus orbiculatus</i> (L.) DC.	鐵牛入石
Menispermaceae	防己科	<i>Cocculus trilobus</i> (Thunb. ex Murray) DC.	木防己
Menispermaceae	防己科	<i>Stephania cephalantha</i> Hayata	大還魂
Menispermaceae	防己科	<i>Stephania japonica</i> (Thunb. ex Murray) Miers	千金藤
Menispermaceae	防己科	<i>Paracyclea ochiaiana</i> (Yamamoto) Kudo & Yamamoto	臺灣土防己
Molluginaceae	粟米草科	<i>Mollugo pentaphylla</i> L.	粟米草
Moraceae	桑科	<i>Broussonetia papyrifera</i> (L.) L'Herit. ex Vent.	構樹
Moraceae	桑科	<i>Ficus microcarpa</i> L. f.	榕
Moraceae	桑科	<i>Ficus pandurata</i> Hort. ex Sand.	提琴葉榕
Moraceae	桑科	<i>Ficus pumila</i> L.	薜荔
Moraceae	桑科	<i>Ficus superba</i> (Miq.) Miq. var. <i>japonica</i> Miq.	雀榕
Moraceae	桑科	<i>Ficus tannoensis</i> Hayata	濱榕
Moraceae	桑科	<i>Maclura cochinchinensis</i> (Lour.) Corner	臺灣柘樹
Moraceae	桑科	<i>Morus alba</i> L.	桑樹
Moraceae	桑科	<i>Morus australis</i> Poir.	小葉桑
Myoporaceae	苦檻藍科	<i>Myoporum bontioides</i> (Sieb. & Zucc.) A. Gray	苦檻藍
Myrsinaceae	紫金牛科	<i>Ardisia crenata</i> Sims	硃砂根
Myrsinaceae	紫金牛科	<i>Embelia laeta</i> (L.) Mez	藤木槲
Myrtaceae	桃金娘科	<i>Rhodomyrtus tomentosa</i> (Ait.) Hassk.	桃金娘
Myrtaceae	桃金娘科	<i>Syzygium buxifolium</i> Hook. & Arn.	小葉赤楠
Nyctaginaceae	紫茉莉科	<i>Mirabilis jalapa</i> L.	紫茉莉
Oleaceae	木犀科	<i>Jasminum hemsleyi</i> Yamamoto	山素英
Oleaceae	木犀科	<i>Fraxinus formosana</i> Hayata	白雞油
Oleaceae	木犀科	<i>Ligustrum japonicum</i> Thunb.	日本女貞
Onagraceae	柳葉菜科	<i>Ludwigia epilobioides</i> Maxim.	假柳葉菜

英文科名	中文科名	學名	種名
Onagraceae	柳葉菜科	<i>Ludwigia hyssopifolia</i> (G. Don) Exell	細葉水丁香
Onagraceae	柳葉菜科	<i>Ludwigia octovalvis</i> (Jacq.) Raven	水丁香
Onagraceae	柳葉菜科	<i>Ludwigia perennis</i> L.	小花水丁香
Onagraceae	柳葉菜科	<i>Ludwigia x taiwanensis</i> Peng	臺灣水龍
Onagraceae	柳葉菜科	<i>Oenothera drummondii</i> Hook.	待霄花
Oxalidaceae	酢醬草科	<i>Oxalis corniculata</i> L.	酢醬草
Oxalidaceae	酢醬草科	<i>Oxalis corymbosa</i> DC.	紫花酢醬草
Pittosporaceae	海桐科	<i>Pittosporum tobira</i> Ait.	海桐
Pittosporaceae	海桐科	<i>Pittosporum pentandrum</i> (Blanco) Merr.	七里香
Plantaginaceae	車前草科	<i>Plantago major</i> L.	大車前草
Plumbaginaceae	藍雪科	<i>Limonium sinense</i> (Girard) Kuntze	石菘蓉
Plumbaginaceae	藍雪科	<i>Plumbago zeylanica</i> L.	烏面馬
Polygalaceae	遠志科	<i>Polygala japonica</i> Houtt.	瓜子金
Polygonaceae	蓼科	<i>Polygonum barbatum</i> L.	毛蓼
Polygonaceae	蓼科	<i>Polygonum chinense</i> L.	火炭母草
Polygonaceae	蓼科	<i>Polygonum cuspidatum</i> Sieb. & Zucc.	虎杖
Polygonaceae	蓼科	<i>Polygonum glabrum</i> Willd.	紅辣蓼
Polygonaceae	蓼科	<i>Polygonum lapathifolium</i> L.	早苗蓼
Polygonaceae	蓼科	<i>Polygonum micranthum</i> Meisn.	盤腺蓼
Polygonaceae	蓼科	<i>Polygonum orientale</i> L.	紅蓼
Polygonaceae	蓼科	<i>Polygonum perfoliatum</i> L.	扛板歸
Polygonaceae	蓼科	<i>Polygonum persicaria</i> L.	春蓼
Polygonaceae	蓼科	<i>Polygonum viscosum</i> Buch.-Ham. ex Don	香蓼
Polygonaceae	蓼科	<i>Rumex crispus</i> L. var. <i>japonicus</i> (Houtt.) Makino	羊蹄
Polygonaceae	蓼科	<i>Rumex nipponicus</i> Fr. & Sav.	小羊蹄
Portulacaceae	馬齒莧科	<i>Portulaca oleracea</i> L.	馬齒莧
Portulacaceae	馬齒莧科	<i>Portulaca pilosa</i> L.	毛馬齒莧
Portulacaceae	馬齒莧科	<i>Talinum paniculatum</i> (Jacq.) Gaertn.	土人參
Primulaceae	櫻草科	<i>Anagalis arvensis</i> L.	琉璃繁縷
Ranunculaceae	毛茛科	<i>Clematis chinensis</i> Osbeck	威靈仙
Ranunculaceae	毛茛科	<i>Ranunculus cantoniensis</i> DC.	水辣菜
Ranunculaceae	毛茛科	<i>Ranunculus sceleratus</i> L.	石龍芮
Ranunculaceae	毛茛科	<i>Clematis grata</i> Wall.	串鼻龍
Rhamnaceae	鼠李科	<i>Berchemia lineata</i> (L.) DC.	小葉黃鱗藤
Rhamnaceae	鼠李科	<i>Sageretia thea</i> (Osbeck) M. C. Johnst.	雀梅藤
Rhizophoraceae	紅樹科	<i>Kandelia candel</i> (L.) Druce	水筆仔

英文科名	中文科名	學名	種名
Rosaceae	薔薇科	<i>Potentilla chinensis</i> Ser.	委陵菜
Rosaceae	薔薇科	<i>Potentilla discolor</i> Bunge	翻白草
Rosaceae	薔薇科	<i>Prunus japonica</i> Thunb.	郁李
Rosaceae	薔薇科	<i>Prunus pogonostyla</i> Maxim.	庭梅
Rosaceae	薔薇科	<i>Pyrus calleryana</i> Dence.	豆梨
Rosaceae	薔薇科	<i>Rhaphiolepis indica</i> (L.) Lindl. var. <i>tashiroi</i> Hayata ex Matsum. & Hayata	石斑木
Rosaceae	薔薇科	<i>Rosa bracteata</i> Wendl.	琉球野薔薇
Rosaceae	薔薇科	<i>Rosa bracteata</i> Wendl. var. <i>scabri caulis</i> Lindl. ex Koidz.	濱野薔薇
Rosaceae	薔薇科	<i>Rosa cymosa</i> Tratt.	小果薔薇
Rosaceae	薔薇科	<i>Rubus parvifolius</i> L.	紅梅消
Rosaceae	薔薇科	<i>Spiraea blumei</i> G. Don	繡球繡線菊
Rosaceae	薔薇科	<i>Rhaphiolepis indica</i> Lindl. var. <i>umbellata</i> (Thunb. ex Murray) Ohashi	厚葉石斑木
Rubiaceae	茜草科	<i>Borreria latifolia</i> (Abul.) K. Schum.	闊葉鴨舌黃舅
Rubiaceae	茜草科	<i>Borreria strictia</i> (L. f.) G. F. W. Meyer	長葉鴨舌黃舅
Rubiaceae	茜草科	<i>Diodia teres</i> Walt.	粗毛鈕扣草
Rubiaceae	茜草科	<i>Diodia virginiana</i> L.	大鈕扣草
Rubiaceae	茜草科	<i>Galium spurium</i> L. f. var. <i>echinospermum</i> (Wallr.) N. H. F. Desp.	豬殃殃
Rubiaceae	茜草科	<i>Gardenia jasminoides</i> Ellis	山黃梔
Rubiaceae	茜草科	<i>Hedyotis corymbosa</i> (L.) Lam.	繖花龍吐珠
Rubiaceae	茜草科	<i>Hedyotis diffusa</i> Willd.	定經草
Rubiaceae	茜草科	<i>Hedyotis pinifolia</i> Wall. ex Hook. f.	松葉耳草
Rubiaceae	茜草科	<i>Hedyotis racemosa</i> Lam.	雙花耳草
Rubiaceae	茜草科	<i>Hedyotis tenelliflora</i> Blume	細葉龍吐珠
Rubiaceae	茜草科	<i>Morinda parvifolia</i> Bartl.	紅珠藤
Rubiaceae	茜草科	<i>Paederia scandens</i> (Lour.) Merr.	雞屎藤
Rubiaceae	茜草科	<i>Psychotria serpens</i> L.	拎壁龍
Rubiaceae	茜草科	<i>Randia sinensis</i> (Lour.) Roem. & Schult.	華茜草樹
Rubiaceae	茜草科	<i>Richardia scabra</i> L.	擬鴨舌黃
Rubiaceae	茜草科	<i>Serissa serissoides</i> (DC.) Druce	六月雪
Rubiaceae	茜草科	<i>Spermacoce articularis</i> L. f.	鴨舌黃舅
Rubiaceae	茜草科	<i>Lasianthus obliquinervis</i> Merr.	雞屎樹
Rutaceae	芸香科	<i>Clausena excavata</i> Burm. f.	過山香
Rutaceae	芸香科	<i>Murraya paniculata</i> (L.) Jack.	月橘
Rutaceae	芸香科	<i>Zanthoxylum nitidum</i> (Roxb.) DC.	雙面刺

英文科名	中文科名	學名	種名
Rutaceae	芸香科	<i>Zanthoxylum podocarpum</i> Hemsl.	柄果花椒
Rutaceae	芸香科	<i>Zanthoxylum simulans</i> Hance	刺花椒
Santalaceae	檀香科	<i>Thesium chinense</i> Turcz.	百蕊草
Sapindaceae	無患子科	<i>Cardiospermum halicacabum</i> L.	倒地鈴
Sapindaceae	無患子科	<i>Dodonaea viscosa</i> (L.) Jacq.	車桑子
Sapindaceae	無患子科	<i>Koelreuteria henryi</i> Dummer	臺灣欒樹
Sapindaceae	無患子科	<i>Litchi chinensis</i> Sonner	荔枝
Saxifragaceae	虎耳草科	<i>Itea parviflora</i> Hemsl.	小花鼠刺
Scrophulariaceae	玄參科	<i>Bacopa monnieri</i> (L.) Wettst.	過長沙
Scrophulariaceae	玄參科	<i>Siphonostegia chinensis</i> Benth.	陰行草
Scrophulariaceae	玄參科	<i>Lindernia anagallis</i> (Burm. f.) Pennell	定經草
Scrophulariaceae	玄參科	<i>Vandellia antipoda</i> (L.) Yamazaki	泥花草
Scrophulariaceae	玄參科	<i>Vandellia crustacea</i> (L.) Benth.	藍豬耳
Scrophulariaceae	玄參科	<i>Vandellia tenuifolia</i> (Vah.) Haines	薄葉見風紅
Scrophulariaceae	玄參科	<i>Veronica didyma</i> Tenore	婆婆納
Scrophulariaceae	玄參科	<i>Veronica persica</i> Poir.	臺北水苦賈
Scrophulariaceae	玄參科	<i>Veronica undulata</i> Wall.	水苦賈
Scrophulariaceae	玄參科	<i>Scoparia dulcis</i> L.	野甘草
Solanaceae	茄科	<i>Datura metel</i> L.	曼陀羅
Solanaceae	茄科	<i>Datura suaveolens</i> Hamb. & Bonpl. ex Willd.	大花曼陀羅
Solanaceae	茄科	<i>Lycium chinense</i> Mill.	枸杞
Solanaceae	茄科	<i>Lycopersicon esculentum</i> Mill.	番茄
Solanaceae	茄科	<i>Physalis angulata</i> L.	苦蕒
Solanaceae	茄科	<i>Solanum aculeatissimum</i> Jacq.	刺茄
Solanaceae	茄科	<i>Solanum erianthum</i> D. Don	山煙草
Solanaceae	茄科	<i>Solanum incanum</i> L.	黃水茄
Solanaceae	茄科	<i>Solanum indicum</i> L.	南天茄
Solanaceae	茄科	<i>Solanum nigrum</i> L.	龍葵
Sterculiaceae	梧桐科	<i>Firmiana simplex</i> (L.) W. F. Wight	梧桐
Sterculiaceae	梧桐科	<i>Helicteres angustifolia</i> L.	山芝麻
Sterculiaceae	梧桐科	<i>Waltheria americana</i> L.	草梧桐
Styracaceae	安息香科	<i>Styrax matsumuraei</i> Perkins	臺灣野茉莉
Symplocaceae	灰木科	<i>Symplocos paniculata</i> (Thunb.) Miq.	灰木
Theaceae	茶科	<i>Eurya emarginata</i> (Thunb.) Makino	凹葉柃木
Thymelaeaceae	瑞香科	<i>Daphne genkwa</i> Sieb. & Zucc.	芫花
Thymelaeaceae	瑞香科	<i>Wikstroemia indica</i> C. A. Mey.	南嶺蕘花
Tiliaceae	田麻科	<i>Corchorus aestuans</i> L.	繩黃麻
Tiliaceae	田麻科	<i>Grewia rhombifolia</i> Kanehira & Sasaki	菱葉捕魚木

英文科名	中文科名	學名	種名
Tiliaceae	田麻科	<i>Triumfetta bartramia</i> L.	垂椴草
Ulmaceae	榆科	<i>Celtis biondii</i> Pamp.	沙楠子樹
Ulmaceae	榆科	<i>Celtis sinensis</i> Personn	朴樹
Ulmaceae	榆科	<i>Ulmus parvifolia</i> Jacq.	榔榆
Ulmaceae	榆科	<i>Zelkova serrata</i> (Thunb.) Makino	檉
Urticaceae	蕁麻科	<i>Boehmeria nivea</i> (L.) Gaudich.	苧麻
Verbenaceae	馬鞭草科	<i>Avicennia marina</i> (Forsk.) Vierh.	海茄苳
Verbenaceae	馬鞭草科	<i>Caryopteris incana</i> (Thunb. ex Houtt.) Miq.	灰葉蕓
Verbenaceae	馬鞭草科	<i>Clerodendrum inerme</i> (L.) Gaertn.	苦林盤
Verbenaceae	馬鞭草科	<i>Clerodendrum phillopinum</i> Schauer	臭茉莉
Verbenaceae	馬鞭草科	<i>Lantana camara</i> L.	馬櫻丹
Verbenaceae	馬鞭草科	<i>Phyla nodiflora</i> (L.) Greene	過江藤
Verbenaceae	馬鞭草科	<i>Verbena officinalis</i> L.	馬鞭草
Verbenaceae	馬鞭草科	<i>Vitex negundo</i> L.	黃荊
Verbenaceae	馬鞭草科	<i>Vitex quinata</i> (Lour.) F. N. Williams	山埔姜
Verbenaceae	馬鞭草科	<i>Vitex rotundifolia</i> L. f.	海埔姜
Violaceae	堇菜科	<i>Viola betonicifolia</i> J. E. Smith	箭葉堇菜
Violaceae	堇菜科	<i>Viola diffusa</i> Ging.	茶匙黃
Violaceae	堇菜科	<i>Viola inconspicua</i> Blume ssp. <i>nagasakiensis</i> (W. Becker) Wang & Huang	小堇菜
Violaceae	堇菜科	<i>Viola verecunda</i> A. Gray	如意草
Violaceae	堇菜科	<i>Viola mandshurica</i> W. Becker	紫花地丁
Vitaceae	葡萄科	<i>Ampelopsis brevipedunculata</i> (Maxim.) Trautv. var. <i>hancei</i> (Planch.) Rehder	漢氏山葡萄
Vitaceae	葡萄科	<i>Cayratia japonica</i> (Thunb.) Gagnep.	虎葛
Vitaceae	葡萄科	<i>Parthenocissus tricuspidata</i> (Sieb. & Zucc.) Planch.	地錦
Vitaceae	葡萄科	<i>Vitis adstricta</i> Hance	蔓奧
Zygophyllaceae	蒺藜科	<i>Tribulus terrestris</i> L.	蒺藜

單子葉植物 (153 種)

Agavaceae	龍舌蘭科	<i>Agave sisalana</i> Perr. ex Enghlm.	瓊麻
Araceae	天南星科	<i>Amorphophallus kiusianus</i> (Makino) Makino	東亞魔芋
Araceae	天南星科	<i>Arisaema heterophyllum</i> Blume	羽葉天南星
Araceae	天南星科	<i>Colocasia formosana</i> Hayata	山芋
Commelinaceae	鴨跖草科	<i>Commelina auriculata</i> Blume	耳葉鴨跖草
Commelinaceae	鴨跖草科	<i>Commelina benghalensis</i> L.	圓葉鴨跖草
Commelinaceae	鴨跖草科	<i>Commelina communis</i> L.	鴨跖草

英文科名	中文科名	學名	種名
Commelinaceae	鴨跖草科	<i>Murdannia kainantensis</i> (Masam.) Hong	狹葉水竹葉
Commelinaceae	鴨跖草科	<i>Murdannia keisak</i> (Hassk.) Hand.-Mazz.	水竹葉
Commelinaceae	鴨跖草科	<i>Murdannia loriformis</i> (Hassk.) R. S. Rao & Kammathy	牛鞭草
Commelinaceae	鴨跖草科	<i>Murdannia spirata</i> (L.) Bruckner	矮水竹葉
Cyperaceae	莎草科	<i>Bulbostylis barbata</i> (Rottb.) C. B. Clarke	高雄球柱草
Cyperaceae	莎草科	<i>Bulbostylis densa</i> (Wall.) Hand.-Mazz.	球柱草
Cyperaceae	莎草科	<i>Carex breviculmis</i> R. Br.	短莖宿柱薹
Cyperaceae	莎草科	<i>Carex brunnea</i> Thunb.	束草
Cyperaceae	莎草科	<i>Carex mitrata</i> Franch. var. <i>aristata</i> Ohwi	具芒宿柱薹
Cyperaceae	莎草科	<i>Carex pumila</i> Thunb.	小海米
Cyperaceae	莎草科	<i>Cyperus compressus</i> L.	扁穗莎草
Cyperaceae	莎草科	<i>Cyperus difformis</i> L.	異花莎草
Cyperaceae	莎草科	<i>Cyperus haspan</i> L.	畦畔莎草
Cyperaceae	莎草科	<i>Cyperus rotundus</i> L.	香附子
Cyperaceae	莎草科	<i>Eleocharis dulcis</i> (Burm. f.) Trin. ex Henschel	荸薺
Cyperaceae	莎草科	<i>Eleocharis geniculata</i> (L.) Romer & Schult.	彎形藺
Cyperaceae	莎草科	<i>Fimbristylis complanata</i> (Retz.) Link	野飄拂草
Cyperaceae	莎草科	<i>Fimbristylis cymosa</i> R. Br.	乾溝飄拂草
Cyperaceae	莎草科	<i>Fimbristylis dichotoma</i> (L.) Vahl.	竹子飄拂草
Cyperaceae	莎草科	<i>Fimbristylis miliacea</i> (L.) Vahl.	水虱草
Cyperaceae	莎草科	<i>Fimbristylis polytrichoides</i> (Retz.) Vahl.	高雄飄拂草
Cyperaceae	莎草科	<i>Fimbristylis sericea</i> (Poir.) R. Br.	黃色飄拂草
Cyperaceae	莎草科	<i>Fimbristylis sieboldii</i> Miq. ex Franch. & Sav.	彭佳嶼飄拂草
Cyperaceae	莎草科	<i>Fimbristylis subbispicata</i> Nees & Meyen.	水蔥
Cyperaceae	莎草科	<i>Fuirena ciliaris</i> (L.) Roxb.	毛三稜
Cyperaceae	莎草科	<i>Kyllinga brevifolia</i> Rottb.	短葉水蜈蚣
Cyperaceae	莎草科	<i>Mariscus cyperinus</i> Vahl.	莎草磚子苗
Cyperaceae	莎草科	<i>Pycneus globosus</i> (All.) Reichb.	球穗扁莎
Cyperaceae	莎草科	<i>Pycneus polystachyos</i> (Rottb.) P. Beauv.	多柱扁莎
Cyperaceae	莎草科	<i>Pycneus pumilus</i> (L.) Domin	矮扁莎
Cyperaceae	莎草科	<i>Schoenoplectus triqueter</i> (L.) Palla	蒲
Cyperaceae	莎草科	<i>Scleria levis</i> Retz.	毛果珍珠茅
Dioscoreaceae	薯蕷科	<i>Dioscorea futschauensis</i> Uline ex	福州薯蕷

英文科名	中文字科名	學名	種名
		R. Kunth.	
Iridaceae	鳶尾科	<i>Crocosmia x crocosmiiflora</i> (V. Lemoine ex E. Morr) N. E. B.	射干菖蒲
Juncaceae	燈心草科	<i>Juncus bufonius</i> L.	小燈心草
Juncaceae	燈心草科	<i>Juncus leschenaultii</i> J. Gay ex Laharpe	錢蒲
Juncaceae	燈心草科	<i>Juncus wallichianus</i> Laharpe	小葉燈心草
Lemnaceae	浮萍科	<i>Lemna perpusilla</i> Torr.	浮萍
Lemnaceae	浮萍科	<i>Spirodela punctata</i> (G. F. W. Meyer) Thompson	紫萍
Liliaceae	百合科	<i>Asparagus cochinchinensis</i> (Lour.) Merr.	天門冬
Liliaceae	百合科	<i>Dianella ensifolia</i> (L.) DC. ex Redoute.	桔梗蘭
Liliaceae	百合科	<i>Lilium brownii</i> F. E. Brown ex Mielle	百合
Liliaceae	百合科	<i>Liriope graminifolia</i> (L.) Baker	細葉麥門冬
Liliaceae	百合科	<i>Thysanotus chinensis</i> Benth.	異蕊草
Pandanaceae	露兜樹科	<i>Pandanus odoratissimus</i> L. f. var. <i>sinensis</i> (Warb.) Kanehira	林投
Philydraceae	田蔥科	<i>Philydrum lanuginosum</i> Banks & Sol. ex Gaertn.	田蔥
Poaceae	禾本科	<i>Alopecurus aequalis</i> Sobol. var. <i>amurensis</i> (Komar.) Ohwi	看麥娘
Poaceae	禾本科	<i>Arundinella setosa</i> Trin.	刺芒野古草
Poaceae	禾本科	<i>Arundo donax</i> L.	蘆竹
Poaceae	禾本科	<i>Bambusa pachinensis</i> Hayata var. <i>hirsutissima</i> (Odashima) Lin	長毛八芝蘭竹
Poaceae	禾本科	<i>Bromus catharticus</i> Vahl.	大扁雀麥
Poaceae	禾本科	<i>Capillipedium assimile</i> (Steud.) A. Camus	硬稈子草
Poaceae	禾本科	<i>Cenchrus echinatus</i> L.	蒺藜草
Poaceae	禾本科	<i>Chloris barbata</i> Sw.	孟仁草
Poaceae	禾本科	<i>Chloris formosana</i> (Honda) Keng	臺灣虎尾草
Poaceae	禾本科	<i>Chrysopogon aciculatus</i> (Retz.) Trin.	竹節草
Poaceae	禾本科	<i>Cynodon dactylon</i> (L.) Pers.	狗牙根
Poaceae	禾本科	<i>Cyrtococcum patens</i> (L.) A. Camus	弓果黍
Poaceae	禾本科	<i>Dactyloctenium aegyptium</i> (L.) Beauv.	龍爪茅
Poaceae	禾本科	<i>Dichanthium annulatum</i> (Forsk.) Stapf	雙花草
Poaceae	禾本科	<i>Digitaria ciliaris</i> (Retz.) Koel.	升馬唐
Poaceae	禾本科	<i>Digitaria heterantha</i> (Hook. f.) Merr.	粗穗馬唐
Poaceae	禾本科	<i>Digitaria ischaemum</i> (Schreb.) Schreb. ex Muhl.	止血馬唐

英文科名	中文科名	學名	種名
Poaceae	禾本科	<i>Digitaria longiflora</i> (Retz.) Pers.	長花馬唐
Poaceae	禾本科	<i>Digitaria magna</i> (Honda) Tsuyama	大絨馬唐
Poaceae	禾本科	<i>Digitaria setigera</i> Roem. & Schult.	短穎馬唐
Poaceae	禾本科	<i>Dimeria ornithopoda</i> Trin.	鱗茅
Poaceae	禾本科	<i>Dinebra arabica</i> Jacq.	地巴尼草
Poaceae	禾本科	<i>Diplachne fusca</i> (L.) Beauv.	雙稃草
Poaceae	禾本科	<i>Echinochloa colona</i> (L.) Link	芒稷
Poaceae	禾本科	<i>Echinochloa crus-galli</i> (L.) Beauv.	稗
Poaceae	禾本科	<i>Echinochloa crus-galli</i> (L.) Beauv. <i>var. formosensis</i> Ohwi	臺灣野稗
Poaceae	禾本科	<i>Eleusine indica</i> (L.) Gaertn.	牛筋草
Poaceae	禾本科	<i>Eragrostis amabilis</i> (L.) Wight & Arn. ex Nees	鯽魚草
Poaceae	禾本科	<i>Eragrostis autumnalis</i> Keng	秋畫眉草
Poaceae	禾本科	<i>Eragrostis bulbifera</i> Steud.	肯氏畫眉草
Poaceae	禾本科	<i>Eragrostis cilianensis</i> (All.) Vignolo-Lutati	大畫眉草
Poaceae	禾本科	<i>Eragrostis curvula</i> (Shrad.) Nees	彎葉畫眉草
Poaceae	禾本科	<i>Eragrostis cylindrica</i> (Roxb.) Nees	短穗畫眉草
Poaceae	禾本科	<i>Eragrostis elongata</i> (Willd.) Jacq.	長畫眉草
Poaceae	禾本科	<i>Eragrostis multicaulis</i> Steud.	多稈畫眉草
Poaceae	禾本科	<i>Eragrostis nevinii</i> Hance	尼氏畫眉草
Poaceae	禾本科	<i>Eragrostis nutans</i> (Retz.) Nees ex Steud.	細葉畫眉草
Poaceae	禾本科	<i>Eragrostis pilosissima</i> Lind.	多毛知風草
Poaceae	禾本科	<i>Eremochloa ciliaris</i> (L.) Merr.	蜈蚣草
Poaceae	禾本科	<i>Eremochloa ophiuroides</i> (Munro) Hack.	假儉草
Poaceae	禾本科	<i>Eulalia leschenaultiana</i> (Decne.) Ohwi	細稈金茅
Poaceae	禾本科	<i>Eulalia quadrinervis</i> (Hack.) Ktze.	四脈金茅
Poaceae	禾本科	<i>Festuca ovina</i> L.	羊茅
Poaceae	禾本科	<i>Heteropogon contortus</i> (L.) Beauv. ex Roem. & Schult.	黃茅
Poaceae	禾本科	<i>Imperata cylindrica</i> (L.) Beauv. <i>var.</i> <i>major</i> (Nees) Hubb. ex Hubb. & Vaughan	白茅
Poaceae	禾本科	<i>Isachne globosa</i> (Thunb.) Ktze.	柳葉箬
Poaceae	禾本科	<i>Isachne kunthiana</i> (Wight. & Arn.) Nees ex Steud.	肯氏柳葉箬
Poaceae	禾本科	<i>Ischaemum aristatum</i> L.	芒穗鴨嘴草
Poaceae	禾本科	<i>Ischaemum barbarum</i> Retz. <i>var.</i> <i>gibbum</i> (Trin.) Ohwi	瘤鴨嘴草
Poaceae	禾本科	<i>Ischaemum indicum</i> (Houtt.) Merr.	印度鴨嘴草

英文科名	中文科名	學名	種名
Poaceae	禾本科	<i>Ischaemum muticum</i> L.	無芒鴨嘴草
Poaceae	禾本科	<i>Ischaemum rugosum</i> Salisb. var. <i>segetum</i> (Trin.) Hack.	田間鴨嘴草
Poaceae	禾本科	<i>Ischaemum setaceum</i> Honda	小黃金鴨嘴草
Poaceae	禾本科	<i>Leersia hexandra</i> Sw.	李氏禾
Poaceae	禾本科	<i>Lophatherum gracile</i> Brongn.	淡竹葉
Poaceae	禾本科	<i>Microstegium ciliatum</i> (Trin.) A. Camus	剛毛莠竹
Poaceae	禾本科	<i>Miscanthus floridulus</i> (Labill.) Warb. ex Schum. & Laut.	五節芒
Poaceae	禾本科	<i>Narenga porphyrocoma</i> (Hance) Bor	河王八
Poaceae	禾本科	<i>Neyraudia reynaudiana</i> (Kunth) Keng ex Hitchc.	類蘆
Poaceae	禾本科	<i>Oplismenus compositus</i> (L.) Beauv.	竹葉草
Poaceae	禾本科	<i>Oplismenus undulatifolius</i> (Arduino) Roem. & Schult.	求米草
Poaceae	禾本科	<i>Panicum brevifolium</i> L.	短葉黍
Poaceae	禾本科	<i>Panicum repens</i> L.	鋪地黍
Poaceae	禾本科	<i>Paspalum distichum</i> L.	雙穗雀稗
Poaceae	禾本科	<i>Paspalum orbiculare</i> Forst.	圓果雀稗
Poaceae	禾本科	<i>Paspalum vaginatum</i> Sw.	海雀稗
Poaceae	禾本科	<i>Pennisetum purpureum</i> Schumach.	象草
Poaceae	禾本科	<i>Perotis macrantha</i> Honda	大穗茅根
Poaceae	禾本科	<i>Phragmites communis</i> (L.) Trin.	蘆葦
Poaceae	禾本科	<i>Poa acroleuca</i> Steud.	白頂早熟禾
Poaceae	禾本科	<i>Pogonatherum crinitum</i> (Thunb.) Kunth	金絲草
Poaceae	禾本科	<i>Polypogon fugax</i> Nees	棒頭草
Poaceae	禾本科	<i>Polypogon monspeliensis</i> (L.) Desf.	長芒棒頭草
Poaceae	禾本科	<i>Rottboellia exaltata</i> L. f.	羅氏草
Poaceae	禾本科	<i>Saccharum arudinaceum</i> Retz.	班茅
Poaceae	禾本科	<i>Saccharum spontaneum</i> L.	甜根子草
Poaceae	禾本科	<i>Sacciolepis indica</i> (L.) Chase	囊穎草
Poaceae	禾本科	<i>Schizachyrium fragile</i> (R. Br.) A. Camus var. <i>shimadae</i> (Ohwi) C. Hsu	尖葉裂稈草
Poaceae	禾本科	<i>Schizachyrium sanguineum</i> (Retz.) Alston	紅裂稈草
Poaceae	禾本科	<i>Setaria geniculata</i> (Lam.) Beauv.	莠狗尾草
Poaceae	禾本科	<i>Setaria glauca</i> (L.) Beauv.	御谷
Poaceae	禾本科	<i>Setaria viridis</i> (L.) Beauv.	狗尾草
Poaceae	禾本科	<i>Sorghum halepense</i> (L.) Pers.	詹森草
Poaceae	禾本科	<i>Spinifex littoreus</i> (Burm. f.) Merr.	濱刺麥

英文科名	中文科名	學名	種名
Poaceae	禾本科	<i>Sporobolus diander</i> (Retz.) Beauv.	雙蕊鼠尾粟
Poaceae	禾本科	<i>Sporobolus fertilis</i> (Steud.) W. D. Clayton	鼠尾粟
Poaceae	禾本科	<i>Thaumastochloa chenii</i> C. Hsu	其昌假蛇尾草
Poaceae	禾本科	<i>Themeda japonica</i> (Willd.) C. Tanaka	黃背草
Poaceae	禾本科	<i>Zoysia tenuifolia</i> Willd. ex Trin.	高麗芝
Poaceae	禾本科	<i>Digitaria mollicoma</i> (Kunth) Herr.	絨馬唐
Poaceae	禾本科	<i>Miscanthus kanehirai</i> Honda	金平芒
Pontederiaceae	雨久花科	<i>Eichhornia crassipes</i> (Mart.) Solms	布袋蓮
Pontederiaceae	雨久花科	<i>Monochoria vaginalis</i> (Burm. f.) Presl	鴨舌草
Ruppiaceae	流蘇菜科	<i>Ruppia maritima</i> L.	流蘇菜
Smilacaceae	菝契科	<i>Heterosmilax yunnanensis</i> Gagnep.	短柱肖菝契
Smilacaceae	菝契科	<i>Smilax china</i> L.	菝契
Typhaceae	香蒲科	<i>Typha angustifolia</i> L.	水燭
Xyridaceae	蔥草科	<i>Xyris indica</i> L.	黃眼草
Zannichelliaceae	角果藻科	<i>Halodule uninervis</i> (Forsk.) Aschers.	單脈二藥藻
Zosteraceae	甘藻科	<i>Zostera japonica</i> Aschers. & Graebner	甘藻

三、期中報告會議紀錄與回覆

「金門國家公園 98 年度保育資源知識庫建置計畫案」 期中報告會議紀錄

時間：98 年 8 月 4 日（星期二）上午 11 時 0 分	
地點：本處會議室。	
主持人：曾處長偉宏 紀錄：蔡水田	
出席人員	簽到處
莊委員西進	莊西進
張副處長登文	
鄭秘書瑞昌	鄭瑞昌
企劃經理課	蘇承基
環境維護課	蔡立安
遊憩服務課	董俊仁
解說教育課	陳秀竹
烈嶼管理站	楊恭賀
西區管理站	柯逢平
東區管理站	薛祖貴
保育研究課	邱天火、蔡水田
列席人員	簽到處
中華民國自然生態保育協會	李培芬、郭昱君、林宜均、楊子欣

一、簡報：(略)

二、會議討論

(一) 請受託單位參考其他研究資料，增加鳥類內容、重要生物棲息地或營巢地、文化資產、地景及聚落等空間資料，以充實資料庫內容。

(二) 本案配合保育資源合理的應用，以發揚光大資料庫之功能，俾助於本處經營管理方面之使用。

(三) 加強多重資料檢索以符合未來資料庫之所需。

三、結論

(一) 受託單位針對本處同仁之意見均有妥善回應及納入下階段研究之參酌。

(二) 本處貧毛綱研究資料，請納入本案資料庫內容建置。

(三) 本期中簡報原則通過，並請受託單位依合約規定繼續執行。

四、散會：11時55分

「金門國家公園 98 年度保育資源知識庫建置計畫案」

期中報告會議紀錄回覆

● 會議討論

- (一) 請受託單位參考其他研究資料，增加鳥類內容、重要生物棲息地或營巢地、文化資產、地景及聚落等空間資料，以充實資料庫內容。

回覆：謝謝指教，本預計於 99 年度更新生物資源分布資料庫，將可充實鳥類、重要生物棲息地或營巢地等內容，現就期中報告會議結論先行處理貧毛綱研究資料，其他文化資產、地景與聚落等空間資料，將於計畫期限內盡力補充。

- (二) 本案配合保育資源合理的應用，以發揚光大資料庫之功能，俾助於本處經營管理方面之使用。

回覆：謝謝重視，本案未來將配合貴處對保育資源的應用方向，充實保育資源知識庫的內容，並就資料庫累積現況提出經營管理之建議，以助於金門國家公園對於保育資源知識庫的使用。

- (三) 加強多重資料檢索以符合未來資料庫之所需。

回覆：謝謝指教，本案除提供資源名稱關鍵字搜尋外，在進階搜尋方面，生物資源部份另提供生物類別、綱、目、科、學名、俗名等檢索類別，人文及戰役資源部份則提供地點、文化資產類別及是否位於國家公園範圍內以供檢索。

四、期末報告會議紀錄與回覆

「金門國家公園 98 年度保育資源知識庫建置計畫案」
 期末報告會議紀錄

時間：98 年 12 月 2 日（星期三）下午 14 時 30 分	
地點：本處會議室。	
主持人：曾處長偉宏 紀錄：蔡水田	
出席人員	簽到處
莊委員西進	莊西進
張副處長登文	張登文
鄭秘書瑞昌	
企劃經理課	蘇承基
環境維護課	
遊憩服務課	王瑞華
解說教育課	黃子娟
烈嶼管理站	楊恭賀
西區管理站	柯逢平
東區管理站	王國俊
保育研究課	邱天火、蔡水田
列席人員	簽到處
中華民國自然生態保育協會	李培芬、郭昱君、林宜均、楊子欣

一、簡報：(略)

二、會議討論

(一) 受託單位於本案鳥類種類可參考野鳥學會資料。

(二) 貓公石為俗名學名為裏孔石請參考。

(三) 未來可再充實節肢動物軟甲綱方面之資料。

(四) 敏感生物棲息地請勿標出精確地點，以免遭受破壞。

三、結論

(一) 受託單位針對本處同仁之意見均有妥善回應及納入下階段工作之參酌。

(二) 本期末簡報原則通過，並請受託單位依合約規定繼續執行。

四、散會：15時20分

「金門國家公園 98 年度保育資源知識庫建置計畫案」

期末報告會議紀錄回覆

● 會議討論

(一) 受託單位於本案鳥類種類可參考野鳥學會資料。

回覆：謝謝指教，本案預計於 99 年度更新生物資源分布資料庫，屆時將參考金門野鳥學會資料，若有完整記錄鳥種中文名、學名及發現位置者將納入分布資料庫，以更新金門鳥類分布名錄。

(二) 貓公石為俗名學名為裏孔石請參考。

回覆：謝謝指教，已修正。

(三) 未來可再充實節肢動物軟甲綱方面資料。

回覆：謝謝指教，本案預計於 99 年度新增近期國家公園委託研究報告的物種分布資料，若有分布紀錄可納入分布資料庫的軟甲綱研究報告，將盡力充實此部份資料。

(四) 敏感生物棲息地請勿標出精確地點，以免遭受破壞。

回覆：謝謝重視，本案僅展示生物分布地圖於成果網頁及光碟片，並未提供確切座標值，應可避免此狀況發生。